

Beiträge
zur
Statistik
des Landes
Nordrhein-
Westfalen

Heft 238

**Die Industrie
in Nordrhein-Westfalen
1967**

**IT.NRW
Bibliothek**



00102022272

Beiträge
zur
Statistik
des Landes
Nordrhein-
Westfalen

Herausgegeben vom Statistischen Landesamt Nordrhein-Westfalen

Düsseldorf 1968

Heft 238

**Die Industrie
in Nordrhein-Westfalen
1967**

Herausgegeben vom Statistischen Landesamt Nordrhein-Westfalen
4 Düsseldorf, Ludwig-Beck-Str. 23, Fernruf 62 181

Nachdruck, auch im Auszug, nur mit Quellenangabe gestattet.
Preis dieser Ausgabe DM 5,15 zuzüglich Versandkosten.

Vorwort

Das Material der amtlichen Statistik wird für die Darstellung der Regionalstruktur und für Zwecke der regionalen Wirtschaftspolitik immer häufiger benötigt und von Jahr zu Jahr intensiver ausgeschöpft. Die im vorliegenden Heft zusammengefaßten Ergebnisse der monatlichen Industrieberichtserstattung des Jahres 1967 sowie die der Kleinbetriebserhebung vom September 1967 werden daher - wie auch bisher schon - besonderem Interesse begegnen. Aus Gründen der Kontinuität sind Inhalt und Reihenfolge der Abschnitte dieses Beitragsbandes beibehalten worden. Die in der vorangegangenen Publikation (Heft 231 der "Beiträge zur Statistik des Landes Nordrhein-Westfalen") veröffentlichten Daten über Beschäftigte und Umsätze, Löhne, Gehälter und geleistete Arbeiterstunden sowie über den Energieverbrauch und die industrielle Produktion werden somit fortgeführt. Auch der ausführliche Regionalteil mit Ergebnissen für Kreise, Ämter und Gemeinden ist unverändert beibehalten worden.

Im Textteil dieser "Beiträge" sind in den letzten Jahren jeweils besonders aktuelle Themen behandelt worden. Diesmal wurde neben einer kurzen Darstellung der Entwicklung der industriellen Produktion im Jahre 1967 eine Analyse über die wirtschaftliche Situation der nordrhein-westfälischen Textilindustrie von 1957 bis 1967 aufgenommen.

Das vorliegende Heft wurde von Dr. Klingner in der von Regierungsdirektor Statwald geleiteten Abteilung bearbeitet.

Düsseldorf, im September 1968

**Statistisches Landesamt
Nordrhein-Westfalen**

Dr. S c h o n

Inhalt

	Seite
Textteil	
Die industrielle Produktion 1967	9
Die Textilindustrie 1957 - 1967.	12
Vorbemerkung	17
Tabellenteil	
A. Ergebnisse der monatlichen Industrierichterstattung der Betriebe mit 10 und mehr Beschäftigten	
1. Beschäftigte, Umsatz, Arbeiterstunden, Löhne und Gehälter der Industrie 1957 - 1967	23
2. Energieverbrauch, Eigenerzeugung und Fremdbezug von Strom der Industrie 1957 - 1967	23
3. Die Beschäftigten der Industrie Nordrhein-Westfalens und der übrigen Länder des Bundesgebietes (einschl. Berlin (West)) 1967 nach Hauptgruppen.	24
4. Beschäftigte und Umsatz der Industrie Nordrhein-Westfalens und der übrigen Länder des Bundesgebietes (einschl. Berlin (West)) 1963 - 1967	26
5. Beschäftigte 1964 - 1967 nach hauptbeteiligten Industriegruppen	27
6. Beschäftigte 1964 - 1967 nach beteiligten Industriegruppen	28
7. Inhaber und Angestellte sowie Arbeiter 1965 - 1967 nach beteiligten Industriegruppen	29
8. Beschäftigte Ende September 1966 nach Stellung im Betrieb und Geschlecht und hauptbeteiligten Industriegruppen	30
9. Arbeiter und geleistete Arbeiterstunden 1965 - 1967 nach hauptbeteiligten Industriegruppen	32
10. Löhne und Gehälter 1965 - 1967 nach hauptbeteiligten Industriegruppen	33
11. Umsatz 1964 - 1967 nach hauptbeteiligten Industriegruppen.	34
12. Umsatz 1965 - 1967 nach beteiligten Industriegruppen	35
13. Kohleverbrauch 1966 und 1967 nach hauptbeteiligten Industriegruppen	36
14. Heizölverbrauch 1966 und 1967 nach hauptbeteiligten Industriegruppen.	37
15. Strom- und Gasverbrauch 1966 und 1967 nach hauptbeteiligten Industriegruppen	38
16. Bezug, Eigenerzeugung und Abgabe von Strom 1964 - 1967 nach ausgewählten Industriegruppen	39
17. Betriebe, Beschäftigte und Umsatz der Industrie in den kreisfreien Städten und Landkreisen 1966 und 1967	40
18. Kohle-, Heizöl-, Strom- und Gasverbrauch der Industrie in den kreisfreien Städten und Landkreisen 1966 und 1967.	44

B. Ergebnisse der Gesamterhebung

1. Betriebe und Beschäftigte Ende September 1967 nach hauptbeteiligten Industriegruppen und Betriebsgrößenklassen	50
2. Beschäftigte Ende September 1967 nach hauptbeteiligten Industriegruppen und Regierungsbezirken	52
3. Beschäftigte Ende September 1967 nach Regierungsbezirken, Industriehauptgruppen und Betriebsgrößenklassen	53
4. Beschäftigte Ende September 1966 und 1967 nach ausgewählten Industriegruppen, kreisfreien Städten und Landkreisen im	
Reg. -Bez. Düsseldorf	54
" " Köln	58
" " Aachen	60
" " Münster	61
" " Detmold	63
" " Arnsberg	65
5. Betriebe und Beschäftigte der Industrie in den Ämtern und Gemeinden mit 5 000 und mehr Einwohnern Ende September 1967 nach ausgewählten Industriegruppen im	
Reg. -Bez. Düsseldorf	70
" " Köln	78
" " Aachen	85
" " Münster	89
" " Detmold	95
" " Arnsberg	101
6. Betriebe von Vertriebenen und Deutschen aus der sowjetischen Besatzungszone und deren Beschäftigte in Nordrhein-Westfalen Ende September 1967	110

C. Ergebnisse der industriellen Produktionserhebung 1963 - 1967

1. Index der industriellen Produktion wichtiger Industriegruppen 1963 - 1967	112
2. Produktion wichtiger Erzeugnisse 1963 - 1967	
Erzeugnisse des Kohlenbergbaus	114
Steine und Erden	114
Eisen und Stahl	116
Erzeugnisse der Schmiede-, Preß- und Hammerwerke	116
Eisen-, Stahl- und Temperguß	116
Erzeugnisse der Ziehereien und Kaltwalzwerke	116
NE-Metalle und NE-Metallhalbzeug	116
Chemische Erzeugnisse	117
Mineralölerzeugnisse	118
Gummi- und Asbestwaren	118
Schnittholz, Sperrholz und sonstiges bearbeitetes Holz	119

	Seite
Holzschliff, Zellstoff, Papier und Pappe	119
Stahlbauerzeugnisse.	119
Maschinenbauerzeugnisse	120
Straßenfahrzeuge	126
Elektrotechnische Erzeugnisse	127
Feinmechanische und optische Erzeugnisse; Uhren	129
Erzeugnisse der Stahlverformung	129
Eisen-, Blech- und Metallwaren	130
Feinkeramische Erzeugnisse	133
Glas- und Glaswaren	133
Holzwaren	133
Spielwaren	135
Turn- und Sportgeräte	135
Papier- und Pappwaren	135
Druckereierzeugnisse, Lichtpaus- und verwandte Waren	136
Kunststofferzeugnisse	136
Leder	137
Lederwaren	137
Schuhe.	138
Textilien	138
Bekleidung	141
Erzeugnisse der Nahrungs- und Genußmittelindustrie.	143

Anhang

Mustervordruck des monatlichen Industrieberichts mit vierteljährlicher Produktions- erhebung	145
---	-----

Die industrielle Produktion 1967

Produktion als Ergebnis der Kombination von Produktionsfaktoren ist, gesamtwirtschaftlich gesehen, die Hauptfunktion des gewerblichen Bereichs. Die Produktionsleistung, wie sie vor allem in der Erzeugung von Sachgütern zum Ausdruck kommt, stellt im engeren und mehr technologischen Sinn den Begriff der Produktion dar, wie er der Produktionsstatistik zugrunde liegt, die als Teil der amtlichen Industriestatistik eine wichtige Rolle spielt. Neben den vierteljährlichen Erhebungen, die als das Kernstück der Produktionsstatistik bezeichnet werden können - ihre Ergebnisse werden im Tabellenteil dieser Veröffentlichung dargestellt - erfüllt der monatliche Produktions-Eilbericht die Aufgabe, als Grundlage für den Produktionsindex kurzfristig Schwankungen der industriellen Erzeugung aufzuzeigen.

Der Index der industriellen Nettoproduktion als eines der wichtigsten Konjunkturbarometer bezieht das Produktionsvolumen unabhängig von Kalenderunregelmäßigkeiten auf die effektiven Arbeitstage und erzielt damit weitgehend eine zeitliche Vergleichbarkeit der Ergebnisse, die im folgenden skizziert werden sollen.

Das Jahr 1967 brachte für weite Bereiche der Wirtschaft ein ungünstiges Ergebnis; dies gilt auch für den industriellen Sektor. Maßnahmen der Wirtschaftspolitik, die zur Dämpfung und Beseitigung der verbreitet wirksamen rezessiven Kräfte getroffen wurden, schlugen sich u. a. auch in den ermittelten Zahlen über die Industrieproduktion nieder.

onsgüter- und die Verbrauchsgüterindustrie mit Rückgängen von rd. 9 % bzw. fast 5 %. Demgegenüber konnte neben der Nahrungs- und Genußmittelindustrie (+ 3,4 %) auch im Grundstoff- und Produktionsgütersektor (+ 2,4 %) ein im Vergleich mit dem vorangegangenen Jahr etwas günstigeres Produktionsergebnis verzeichnet werden. In diesen Gesamtwerten kommt - neben der sektoral differenzierten Entwicklung - jedoch nicht zum Ausdruck, daß die Produktion im Verlauf des Jahres 1967 von ihrem im 1. Halbjahr 1967 liegenden Tiefpunkt in den letzten Monaten auf ein Niveau anstieg, das teilweise deutlich über den Werten des Vorjahres lag. Insofern geben die Jahresdurchschnittsziffern nur eine unzureichende Vorstellung vom Ausmaß der wirtschaftlichen Belebung, die in allen hier dargestellten Industriebereichen ausnahmslos festzustellen ist.

Das Produktionsvolumen der Gesamtindustrie, das - wie schon erwähnt - 1967 durchschnittlich um rd. 3 % unter dem des Vorjahres blieb, verharrte im 1. Halbjahr 1967 auf einem Stand, der meist um 7 % bis 8 % unter den vergleichbaren Daten des Jahres 1966 lag. Der Tiefpunkt fiel in den Juni 1967, dessen Ergebnis fast 9 % niedriger war als im Jahr zuvor. Mit Beginn des Sommers 1967 setzte sich dann eine Entwicklung durch, die gegen Ende des Jahres zu einem im Vergleich zu 1966 um 13 % höheren Produktionsergebnis führte und deutlich machte, daß die Maßnahmen zur Belebung der wirtschaftlichen Tätigkeit Früchte trugen.

Der für die Gesamtindustrie beschriebene Produktionsverlauf in den einzelnen Monaten des Be-

Index der industriellen Nettoproduktion
(1962 = 100)

Monat	Gesamte Industrie ohne Bauindustrie			Grundstoff- und Produktionsgüterindustrie			Investitions- güterindustrie			Verbrauchs- güterindustrie			Nahrungs- und Genußmittelindustrie		
	1966	1967	Veränderung 1967 gegen 1966	1966	1967	Veränderung 1967 gegen 1966	1966	1967	Veränderung 1967 gegen 1966	1966	1967	Veränderung 1967 gegen 1966	1966	1967	Veränderung 1967 gegen 1966
	%														
Januar	111,3	103,0	- 7,5	113,5	111,6	- 1,7	111,2	95,2	- 14,4	115,2	105,9	- 8,1	96,9	99,4	+ 2,6
Februar	113,3	105,2	- 7,1	118,8	117,2	- 1,3	113,0	95,7	- 15,3	118,2	108,3	- 8,4	103,9	104,1	+ 0,2
März	116,2	108,0	- 7,1	123,9	119,8	- 3,3	115,8	101,3	- 12,5	122,4	112,3	- 8,3	103,3	111,2	+ 7,6
April	120,4	111,6	- 7,3	125,7	125,9	+ 0,2	122,1	104,6	- 14,3	128,6	114,5	- 11,0	116,6	115,1	- 1,3
Mai	119,2	111,2	- 6,7	127,6	124,8	- 2,2	119,5	106,5	- 10,9	123,8	108,1	- 12,7	117,6	124,7	+ 6,0
Juni	119,7	109,4	- 8,6	128,4	127,7	- 0,5	124,6	101,0	- 18,9	119,1	106,0	- 11,0	120,8	111,7	- 7,5
Juli	113,0	106,6	- 5,7	121,9	122,5	+ 0,5	113,6	96,4	- 15,1	114,6	106,6	- 7,0	110,9	119,0	+ 7,3
August	95,4	93,9	- 1,6	112,8	115,5	+ 2,4	83,5	76,4	- 8,5	83,3	85,5	+ 2,6	101,4	103,0	+ 1,6
September	113,0	112,3	- 0,6	119,6	126,0	+ 5,4	110,8	103,7	- 6,4	120,1	117,4	- 2,2	113,0	120,7	+ 6,8
Oktober	116,1	116,2	+ 0,1	119,1	127,5	+ 7,1	113,5	107,3	- 5,5	124,9	122,0	- 2,3	135,7	136,4	+ 0,5
November	119,0	123,4	+ 3,7	118,7	132,2	+ 11,4	118,6	115,9	- 2,3	126,3	129,7	+ 2,7	141,6	148,1	+ 4,6
Dezember	108,5	122,5	+ 12,9	108,4	122,3	+ 12,8	110,5	130,0	+ 17,6	109,1	124,1	+ 13,7	118,4	133,3	+ 12,6
Jahresdurchschnitt	113,8	110,3	- 3,1	119,9	122,8	+ 2,4	113,1	102,8	- 9,1	117,1	111,7	- 4,6	115,0	118,9	+ 3,4

Das Produktionsergebnis der Gesamtindustrie lag 1967 um gut 3 % unter dem Stand des Vorjahres. Noch unter diesem Durchschnittswert lagen die entsprechenden Daten für die Investiti-

richtsjahres findet sich - in abgestufter Weise - auch in den einzelnen Teilbereichen, wobei lediglich die Nahrungs- und Genußmittelindustrie vom allgemeinen Bild abwich.

Offensichtlich ging die Belegung der industriellen Tätigkeit vom Grundstoff- und Produktionsgütersektor aus. Hier hatte der wirtschaftliche Tiefpunkt schon im ersten Quartal 1967 gelegen; das Märzresultat wies einen im Vergleich mit dem Vorjahr um gut 3 % niedrigeren Wert aus. Danach festigte sich das Produktionsniveau zunehmend und erreichte im Verlauf des 2. Halbjahres 1967 stetig steigende Zuwachsraten, die den im Jahr 1967 insgesamt erreichten Produktionsanstieg von etwas mehr als 2% herbeiführten. Am Produktionswachstum innerhalb der Grundstoff- und Produktionsgüterindustrie war die Eisen- und Stahlerzeugung sowie die chemische Industrie maßgeblich beteiligt.

Die Investitionsgüterindustrie hatte im Jahr 1967 einen in der Tendenz zwar ähnlichen, in seinem Ausmaß jedoch erheblich schärfer akzentuierten Produktionsverlauf zu verzeichnen. Hier waren im 1. Halbjahr fühlbare, zwischen 11 % und 19 % schwankende Produktionseinbußen gegenüber 1966 hinzunehmen. Seit August 1967 festigte sich die wirtschaftliche Lage in dieser Industriehauptgruppe jedoch und erreichte im Dezember 1967 eine Zunahme der Erzeugung, die - wie auch in anderen Bereichen beeinflusst durch die bevorstehende Änderung des Steuersystems - um nahezu 18 % höher als im entsprechenden Vorjahresmonat war. Innerhalb der Investitionsgüterindustrie ging die im Vergleich mit dem Vorjahr ungünstige Produktionsentwicklung vor allem von den Zweigen aus, die - wie Fahrzeug- und Maschinenbau - von der geringeren Investitionsbereitschaft der Unternehmen besonders betroffen waren.

Ein ganz ähnliches Bild vermitteln auch die Daten über die Produktionsleistung in der Verbrauchsgüterindustrie. In der ersten Hälfte des Berichts-

jahres folgte die Produktion der bereits skizzierten Entwicklung in den anderen Bereichen. Auch in der Verbrauchsgüterindustrie lag die Erzeugung im 1. Halbjahr besonders niedrig und erreichte ihren Tiefstand im 2. Quartal, in dem das Produktionsvolumen zwischen 11 % und 13 % niedriger als im Vorjahr ausfiel. Die danach einsetzende Belegung führte mit einigen Schwankungen zu dem um fast 14 % höheren Wert im Dezember. Im Verbrauchsgütersektor waren es vor allem die Textil- und die Bekleidungsindustrie, die nach ihrem zahlenmäßigen Gewicht unter dem Einfluß der stagnierenden Nachfrage das Gesamtergebnis in diesem Bereich maßgeblich beeinflussten.

Die Nahrungs- und Genußmittelindustrie erzielte im Jahresdurchschnitt 1967 ein um 3,4 % über dem Vorjahr liegendes Produktionsergebnis. Lediglich im April und im Juni blieb die Erzeugung hinter dem entsprechenden Vorjahresniveau zurück. Dies macht deutlich, daß dem Angebot dieser Branchen auch 1967 eine von der allgemeinen Rezession relativ wenig beeinflusste Nachfrage gegenüberstand.

Die Daten über die Produktionsentwicklung im Jahre 1967 lassen die fühlbare Wirtschaftsbelegung schon im Ablauf dieser relativ kurzen Zeitspanne von 12 Monaten erkennen. Verdeutlicht wird dies durch den Kurvenverlauf des Produktionsindex, nach dem die Industrieproduktion im Oktober 1967 ertsmals wieder das Produktionsniveau des vorangegangenen Jahres übertraf. Dieses positive Ergebnis fand für den bisherigen Verlauf des Jahres 1968 seine Fortsetzung; die industrielle Erzeugung übertraf seit dem Frühjahr 1968 auch das Niveau von 1966 und erreichte am Ende des 1. Halbjahres 1968 einen eindrucksvollen Höchststand.

Die Industrielle Produktion von Januar 1966 bis Juni 1968

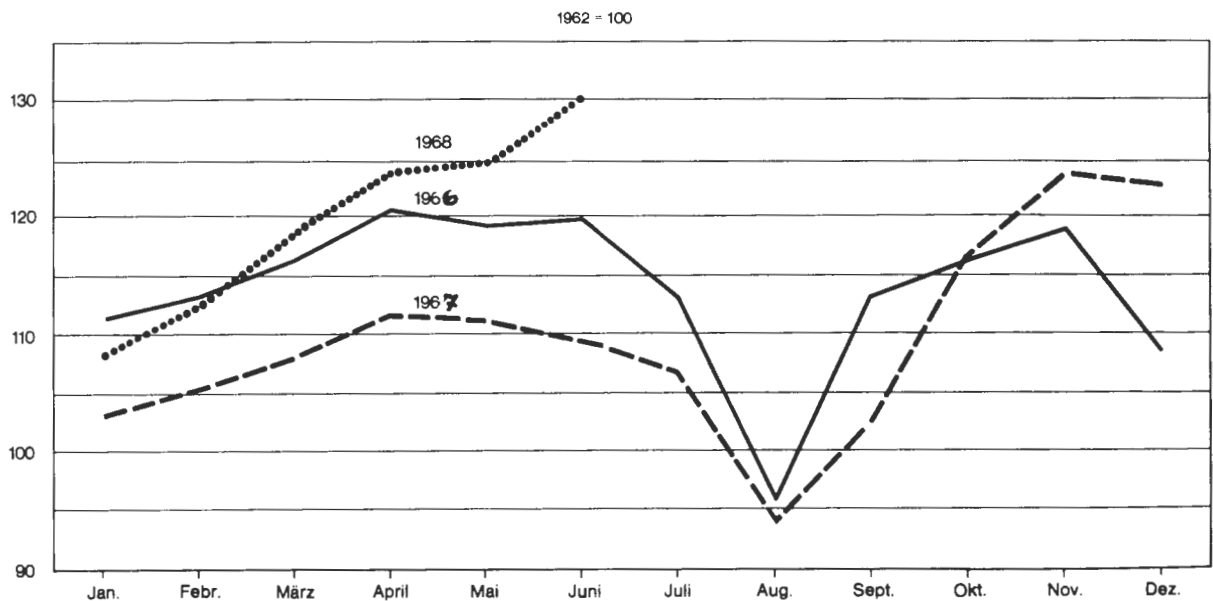

Index der industriellen Nettoproduktion
(1962 = 100)

Monat	Gesamte Industrie ohne Bauindustrie			Grundstoff- und Produktionsgüterindustrie			Investitions- güterindustrie			Verbrauchs- güterindustrie			Nahrungs- und Genußmittelindustrie		
	1967	1968	Verän- derung 1968 gegen 1967	1967	1968	Verän- derung 1968 gegen 1967	1967	1968	Verän- derung 1968 gegen 1967	1967	1968	Verän- derung 1968 gegen 1967	1967	1968	Verän- derung 1968 gegen 1967
	%														
Januar	103,0	108,2	+ 5,0	111,6	122,1	+ 9,4	95,2	96,5	+ 1,4	105,9	111,4	+ 5,2	99,4	99,6	+ 0,2
Februar	105,2	112,6	+ 7,0	117,2	130,3	+ 11,2	95,7	100,2	+ 4,7	108,3	116,8	+ 7,8	104,1	106,9	+ 2,7
März	108,0	118,8	+ 10,0	119,8	135,8	+ 13,4	101,3	108,3	+ 6,9	112,3	126,7	+ 12,8	111,2	112,3	+ 1,0
April	111,6	123,4	+ 10,6	125,9	141,0	+ 12,0	104,6	116,9	+ 11,8	114,5	130,1	+ 13,6	115,1	125,9	+ 9,4
Mai ¹⁾	111,2	124,6	+ 12,1	124,8	143,9	+ 15,3	106,5	117,9	+ 10,7	108,1	131,1	+ 21,3	124,7	119,1	- 4,5
Juni ¹⁾	109,4	130,4	+ 19,2	127,7	147,6	+ 15,6	101,0	130,4	+ 29,1	106,0	131,1	+ 23,7	111,7	133,0	+ 19,1

1) Vorläufiges Ergebnis.

Diese sich für die Gesamtindustrie ergebende Entwicklung wird von allen Bereichen mit Ausnahme der Nahrungs- und Genußmittelindustrie getragen, die in ihrem Produktionsverlauf mehr ihren eigenen, saisonal bestimmten Produktionsrhythmen zu folgen scheint. Im 1. Halbjahr 1968 schieben sich die im Jahr zuvor weniger begünstigten Zweige der Investitions- und Verbrauchsgüterindustrie mehr in den Vordergrund. Beide Bereiche verzeichnen kontinuierliche Produktionsanstiege, die im Juni 1968 einen Höchst-

stand in der hier beobachteten Zeitspanne darstellen, indem sie die Basis des Produktionsindex (1962) um jeweils fast ein Drittel übersteigen. Die günstige Entwicklung der Grundstoff- und Produktionsgüterindustrie hat ebenfalls im 1. Halbjahr 1968 angehalten. Bei einer stetigen Verbesserung des monatlichen Produktionsergebnisses erreicht dieser in Nordrhein-Westfalen besonders stark vertretene Bereich einen Indexstand, der um rd. 48 % höher ist als 1962.

Die Textilindustrie 1957 — 1967

Inhalt:

1. Vorbemerkung
2. Ergebnisse
 - 2.1 Beschäftigte
 - 2.2 Produktion
 - 2.3 Umsatz
 - 2.4 Standorte
3. Zusammenfassung

1. Vorbemerkung

Die Textilindustrie umfaßt Bereiche, die sich mit der Herstellung von Gespinsten, Geweben, Gewirken und Geflechten befassen. Zur Textilindustrie gehört ebenfalls die Weiterverarbeitung von Chemiefasern; deren Produktion wird jedoch entsprechend dem Fertigungsverfahren zur Chemischen Industrie gerechnet.

Die Herstellung von Textilien zählt zu den ältesten gewerblichen Betätigungen in der Geschichte der Menschheit; ägyptische Leinengewebe um 5000 v. Chr. sowie die Verarbeitung von Naturseide in China im 2. Jahrhundert v. Chr. waren Stufen auf dem Weg zur noch handwerklichen Fertigung textiler Erzeugnisse im frühen Mittelalter. Hieran schloß sich die fast schon großbetrieblich ausgerichtete Herstellung von Textilien im späten Mittelalter (Flandern) an. Mit der Erfindung der mechanischen Spinnmaschine (R. Arkwright 1769) und des mechanischen Webstuhls (E. Cartwright 1785) wurde die Epoche der Industrialisierung eingeleitet. Auf dem damit gewonnenen technischen Vorsprung fußend, konnte die Textilindustrie in England — insbesondere die Baumwollindustrie — als die erste Großindustrie des sich anbahnenden Hochkapitalismus gelten. Deutschland und die Vereinigten Staaten gelangten mit dem Aufbau einer eigenen Textilindustrie erst später (19. Jahrhundert) auf das wirtschaftliche und technische Niveau der Textilindustrie Englands.

Bis in die Zeit vor dem 2. Weltkrieg und noch in den ersten Jahren danach hatte die Textilindustrie in der Bundesrepublik, und da vor allem in Nordrhein-Westfalen, eine führende Stellung, die nunmehr nach Sättigung des kriegsbedingten Nachholbedarfs und unter dem Einfluß anderer, wie z. B. handelspolitischer, Faktoren verlorenzugehen scheint. Mit dem Bergbau gemeinsam ringt auch dieser wichtige Industriezweig darum, seine anhaltenden wirtschaftlichen Schwierigkeiten zu überwinden; er verdient nicht zuletzt aus diesem Grunde die besondere Aufmerksamkeit der Wirtschaftsbeobachtung.

Industriebeschäftigte in den Bundesländern 1957 und 1967

Bundesländer	Beschäftigte in der Textilindustrie				
	1957 ¹⁾		1967 ¹⁾		Veränderung 1957/67 %
	Anzahl	%	Anzahl	%	
Schleswig-Holstein	11 472	1,7	6 355	1,3	— 44,3
Hamburg	5 585	0,8	1 585	0,3	— 71,6
Niedersachsen	44 861	6,9	32 204	6,6	— 28,2
Bremen	7 486	1,1	3 831	0,8	— 48,8
Nordrhein-Westfalen	239 865	36,7	159 027	32,5	— 33,7
Hessen	29 718	4,5	23 469	4,8	— 21,0
Rheinland-Pfalz	14 396	2,2	11 239	2,3	— 21,9
Baden-Württemberg	175 173	26,8	145 480	29,7	— 17,0
Bayern	119 688	18,3	100 673	20,5	— 15,9
Saarland	637	0,1	1 046	0,2	+ 64,2
Berlin (West)	5 472	0,9	5 032	1,0	— 8,0
Bundesgebiet	654 853	100	489 982	100	— 25,1

1) Monatsdurchschnitte.

2. Ergebnisse

Auch in der gegenwärtigen Wirtschaftslage, in der Arbeitsmarktverhältnisse und wachsender Wettbewerbsdruck den Zwang zur Rationalisierung und Automatisierung verstärken, kann der Produktionsfaktor „Arbeit“ wertvolle Aufschlüsse über Entwicklung und Struktur eines Wirtschaftsbereichs geben.

2.1 Beschäftigte

Die Textilindustrie in Nordrhein-Westfalen hat unter den Ländern der Bundesrepublik zahlenmäßig die größte Bedeutung. So waren 1957 von den 655 000 in diesem Sektor Tätigen rd. 240 000 in Nordrhein-Westfalen beschäftigt. Dies entspricht einem Anteil von 37 %. Seither ist die Beschäftigtenzahl im Textilbereich in allen Bundesländern fühlbar zurückgegangen: 490 000 Beschäftigte im Bundesgebiet stehen 1967 noch rd. 159 000 in Nordrhein-Westfalen gegenüber. Damit hat sich im Verlauf der hier beobachteten Jahre der Anteil des Landes beträchtlich auf etwas weniger als 33 % vermindert. Diese Veränderung bringt zum Ausdruck, daß die Textilindustrie in Nordrhein-Westfalen stärker als in einem Teil der übrigen Länder von der wirtschaftlich ungünstigen Entwicklung betroffen worden ist. Auffällig dabei ist, daß auch die übrigen in der nördlichen Hälfte des Bundesgebietes gelegenen Länder überdurchschnittliche Beschäftigungseinbußen zu verzeichnen haben, während die Textilindustrie in Süddeutschland vergleichsweise günstiger abgeschnitten hat. Dies gilt besonders für die Entwicklung in Baden-Württemberg und Bayern, wo nach Nordrhein-Westfalen die zahlenmäßig bedeutendsten Standorte der Textilindustrie liegen.

Beschäftigte in der Industrie 1957—1967

Jahr	Beschäftigte in der Industrie			
	insgesamt	darunter in der Verbrauchsgüterindustrie		Anteil an Gesamtbeschäftigten %
		insgesamt	darunter in der Textilindustrie	
	Anzahl			
1957	2 816 560	571 669	239 865	8,5
1958	2 810 639	558 708	226 478	8,1
1959	2 767 489	547 914	215 323	7,8
1960	2 817 068	561 255	220 122	7,8
1961	2 874 879	567 529	216 541	7,5
1962	2 858 334	561 721	205 455	7,2
1963	2 804 957	548 094	195 090	7,0
1964	2 801 518	544 771	187 703	6,7
1965	2 833 578	547 752	183 272	6,5
1966	2 769 475	548 078	178 087	6,5
1967	2 532 763	507 205	159 027	6,2

Von den 2,8 Mill. Beschäftigten, die 1957 in der Industrie Nordrhein-Westfalens tätig waren, hatten rd. 240 000 ihren Arbeitsplatz in der Textilindustrie. Dies entspricht einem Anteil von 8,5 % an den in der Industrie beschäftigten Personen. Die an dieser Relation gemessene Bedeutung der Textilindustrie ist in den folgenden Jahren stetig gesunken und machte im Jahre 1967 noch gut 6 % aus. Das so verminderte Gewicht des Textilbereichs im Rahmen der gesamten Industrie kennzeichnet besser noch als die 34 % betragende Beschäftigungseinbuße die derzeitige Situation dieses Wirtschaftszweiges.

Beschäftigtenentwicklung in der Industrie
1957 - 100

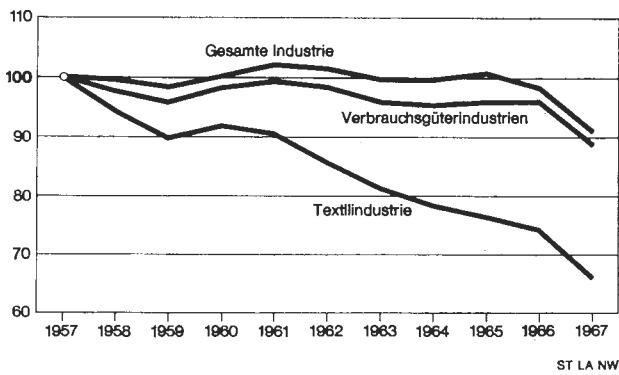

Die industrielle Gesamtbeschäftigungslage in Nordrhein-Westfalen ist in den Jahren, die dieser Untersuchung zugrunde liegen, relativ stabil geblieben; erst ab 1966 ist ein bemerkenswerter Rückgang festzustellen. Das gleiche gilt, wie es der Kurvenverlauf in Abbildung 1 zeigt, für die Verbrauchsgüterindustrie, die eine nahezu parallele Entwicklung mit der gesamtindustriellen Beschäftigung auf geringfügig niedrigerem Niveau zu verzeichnen hat. Lediglich unterbrochen von einer kurzen Belebung um 1960 hat dagegen die Textilindustrie seit 1957 eine kontinuierlich absinkende Beschäftigung aufzuweisen, deren Ausmaß besonders im letzten Jahr als Folge der in der Wirtschaft allgemein wirksamen rezessiven Kräfte beunruhigend war. Hier stellt sich die Frage, ob auch in der Textilindustrie Kräfte einer sich stabilisierenden Konjunkturlage mit dem Ziel eines nachhaltigen wirtschaftlichen Aufschwungs voll zum Durchbruch kommen werden.

Die an den Beschäftigten gemessene Entwicklung des gesamten Industriebereichs Textil gibt insofern nur ein verhältnismäßig grobes Bild, als darunter eine Anzahl von produktionstechnisch höchst unterschiedlichen Sparten zusammengefaßt wird. Im Ablauf des Verarbeitungsprozesses zum fertigen Erzeugnis durchläuft der Textilrohstoff die Produktionsstufen der

- Spinnstoffaufbereitung,
- Spinnstoffverarbeitung,
- Garnverarbeitung,
- Textilveredlung.

Obgleich diese Zerlegung des Produktionsprozesses nicht ausreicht, um die vielfältigen und voneinander relativ unabhängigen Teilstufen der Textilindustrie sachlich befriedigend aufzufächern, erleichtert sie doch den Ein-

blick in die unterschiedlichen Entwicklungsverläufe der hauptsächlichsten Teilbereiche dieser Industriegruppe. Die Abbildung 2 zeigt in allen Stufen (mit Ausnahme der Herstellung von Chemiefasern) eine stetige und zum Teil in ihrem Ausmaß beachtliche Abnahme der Beschäftigtenzahl.

Beschäftigtenentwicklung in der Textilindustrie
1957 - 100

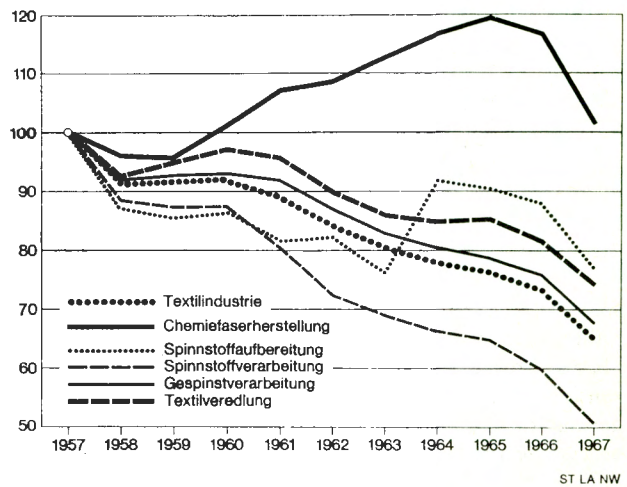

Von diesem allgemeinen Beschäftigungsrückgang war vor allem die Verarbeitung von Spinnstoffen betroffen, während die Einbußen in den übrigen Sparten — ob schon bedeutend — nicht jenes starke Ausmaß hatten.

Eine stark abweichende Entwicklung hat hingegen die Erzeugung von Chemiefasern genommen. Als Chemiefasern werden die auf chemischen Wege aus natürlichen oder synthetisch gewonnenen Rohstoffen erzeugten Textilfasern bezeichnet. Ihr Verbrauch hat mit zunehmender Marktreife in den letzten Jahren stark zugenommen, so daß heute kaum noch ein textiles Erzeugnis denkbar ist, zu dessen Herstellung nicht auch Chemiefasern verwendet werden oder verwendet werden könnten. So zeigt die Beschäftigungsentwicklung im Bereich der Chemiefaserherstellung einen im Gegensatz zum Textilsektor positiven Verlauf, der, zöge man die Umsätze zur wirtschaftlichen Beurteilung dieser Sparte heran, ein noch günstigeres Bild vermitteln würde; diese haben sich von 1957 bis 1967 mehr als verdoppelt.

Bis 1967 hat sich infolge dieser Entwicklung der Beschäftigtenzahlen auch die fachliche Struktur innerhalb des Textilbereichs verschoben. Die meisten der 1967 in der Textilindustrie beschäftigten Personen waren in der

Beschäftigte*) in Zweigen der Textilindustrie und der Chemiefaserherstellung 1957—1967

Jahr	Beschäftigte												
	insgesamt		darunter in								Chemiefaserherstellung		
	Anzahl	1957 = 100	Spinnstoffaufbereitung		Spinnstoffverarbeitung		Gespinnstverarbeitung		Textilveredlung		Anzahl	1957 = 100	
		Anzahl	1957 = 100	Anzahl	1957 = 100	Anzahl	1957 = 100	Anzahl	1957 = 100	Anzahl	1957 = 100	Anzahl	1957 = 100
1957	239 424	100	2 399	100	53 316	100	156 131	100	22 892	100	19 642	100	
1958	218 187	91,1	2 088	87,0	47 215	88,6	143 330	91,8	21 104	92,2	18 812	95,8	
1959	219 189	91,5	2 050	85,5	46 521	87,3	144 367	92,5	21 647	94,6	18 758	95,5	
1960	220 405	92,1	2 072	86,4	46 576	87,4	145 235	93,0	22 223	97,1	19 840	101,0	
1961	213 903	89,3	1 960	81,7	42 865	80,4	143 285	91,8	21 900	95,7	21 022	107,0	
1962	201 137	84,0	1 972	82,2	38 628	72,5	136 019	87,1	20 588	89,9	21 330	108,6	
1963	192 273	80,3	1 833	76,4	36 737	68,9	129 574	83,0	19 696	86,0	22 135	112,7	
1964	186 383	77,8	2 200	91,7	35 391	66,4	125 352	80,3	19 412	84,8	22 928	116,7	
1965	182 421	76,2	2 172	90,5	34 525	64,8	122 827	78,7	19 521	85,3	23 482	119,5	
1966	175 818	73,4	2 112	88,0	31 903	59,8	118 404	75,8	18 712	81,7	22 896	116,6	
1967	155 684	65,0	1 852	77,2	26 964	50,6	105 754	67,7	17 033	74,4	19 947	101,6	

*) Stand: September.

Beschäftigte in den Zweigen der Textilindustrie 1967

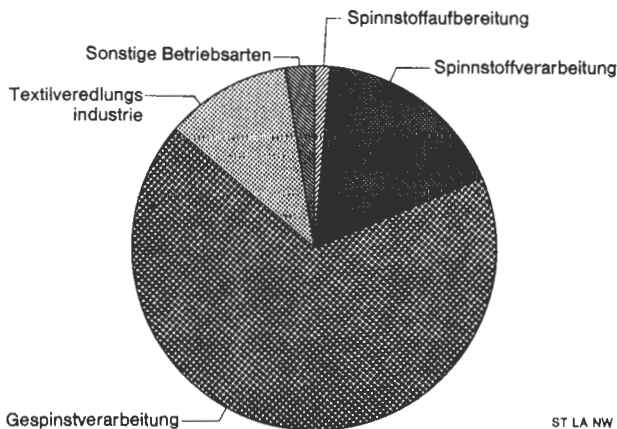

Gespinstverarbeitung tätig (2/3), der mit Abstand die Spinnstoffverarbeitung (18 %) und die Textilveredlung (11 %) folgten. Spinnstoffaufbereitung (gut 1 %) und sonstige Textilbereiche (3 %) hatten vergleichsweise geringere Bedeutung. Während bis auf die Garnherzeugung die übrigen Produktionsstufen Zunahmen des Anteils ihrer Arbeitskräfte verzeichneten, ging allein in diesem Sektor das Arbeitskräftepotential, gemessen an

Jahr	Anteil der Beschäftigten in den Stufen der Textilindustrie				
	Spinnstoffaufbereitung	Spinnstoffverarbeitung	Gespinstverarbeitung	Textilveredlung	Sonstige
	%				
1957	1,0	22,3	65,2	9,6	1,9
1967	1,2	17,3	67,9	10,9	2,7

dem der gesamten Textilindustrie, zurück. Die Entwicklung beruht einmal auf dem bereits erwähnten Vordringen der Chemiefasern, zum anderen hat der zunehmende Wettbewerbsdruck durch Importe diesen Schrumpfungprozess verstärkt.

Die industrielle Produktion 1958—1967

Jahr	Produktion		
	Gesamte Industrie	Verbrauchsgüterindustrien	Textilindustrie
	1958 = 100		
1958	100	100	100
1959	106	106	104
1960	119	118	118
1961	125	124	122
1962	129	129	124
1963	132	130	122
1964	143	139	126
1965	148	148	133
1966	148	151	133
1967	144	111	120

2.2 Produktion

Die Industrieproduktion insgesamt hat sich bis 1967 nach dem Index (1958 = 100) um 44 % erhöht; das gleiche Niveau hat auch die Verbrauchsgüterindustrie erreicht. Die Textilindustrie, die zu den Verbrauchsgüter herstellenden Industriezweigen gehört, liegt in ihrer Produktionsentwicklung erheblich niedriger; die Zunahme machte im gleichen Zeitraum nur 20 % aus. Dieser auffällig hohe Abstand war jedoch ganz wesentlich dadurch bestimmt, daß das Jahr 1967 in der Textilindustrie eine Abnahme

der Produktion von gut 10 % brachte, während der entsprechende Rückgang für die Gesamtindustrie (-3 %) und den Verbrauchsgütersektor (-5 %) nicht so ausgeprägt gewesen ist.

2.3 Umsatz

Ein ähnliches Bild, wie es die Produktionsentwicklung vermittelt, ergibt sich auch für die Umsatztätigkeit der Textilindustrie im Verlauf der hier untersuchten Zeitspanne.

Umsätze in der Industrie 1957—1967

Jahr	Umsätze					
	insgesamt		darunter			
	Mill. DM	1957 = 100	Verbrauchsgüterindustrie		darunter Textilindustrie	
	Mill. DM	1957 = 100	Mill. DM	1957 = 100	Mill. DM	1957 = 100
1957	80 530	100	12 939	100	6 192	100
1958	79 673	98,9	12 621	97,5	5 529	90,8
1959	85 484	106,2	13 460	104,0	5 800	95,2
1960	98 542	122,4	15 162	117,2	6 472	106,2
1961	105 177	130,6	16 385	126,6	6 760	111,0
1962	109 771	136,3	17 386	134,4	6 858	112,6
1963	112 606	139,8	17 592	136,0	6 887	113,1
1964	122 377	152,0	19 460	150,4	7 400	121,5
1965	130 719	162,3	21 149	163,5	7 793	127,9
1966	132 592	164,6	21 719	167,9	7 605	124,8
1967	128 436	159,5	20 491	158,4	6 925	113,7

Im Gegensatz zur Gesamt- und zur Verbrauchsgüterindustrie, deren Umsätze seit 1957 um fast 60 % zunahmen, gelangte die Textilindustrie nur zu einer Umsatzsteigerung von 14 %. Vergleicht man die Umsatzdaten der beiden letzten hier herangezogenen Jahre, so liegen die Umsätze der Gesamtindustrie (128,4 Mrd. DM) und des Verbrauchsgütersektors (20,5 Mrd. DM) 1967 rd. 3 % bzw. 6 % unter den Werten des Vorjahres. Bei der Textilindustrie blieben die Umsätze (6,9 Mrd. DM) mit etwa 9 % erheblich stärker zurück. Bemerkenswert ist in diesem Zusammenhang die Verdoppelung der Auslandsumsätze der Textilindustrie seit 1957; ihr Anteil an den Gesamtumsätzen betrug 1967 rd. 12 %.

Versandwerte*) in der Textilindustrie 1957 und 1967

Betriebsstufe / Betriebsart	Versandwerte		
	1957	1967	
	1000 DM	1000 DM	Veränderung %
Spinnstoffaufbereitung	65 100	75 848	+ 16,5
Spinnstoffverarbeitung	1 701 911	1 238 661	- 27,2
darunter			
Drei- und Vierzylinderspinnereien	834 383	521 276	- 37,5
Kammgarnspinnereien	343 433	347 121	+ 1,1
Streichgarnspinnereien	227 637	119 163	- 47,7
Jutespinnereien	79 644	85 163	+ 6,9
Gespinstverarbeitung	4 061 496	5 085 559	+ 25,2
darunter			
Baumwollwebereien	1 104 326	929 181	- 15,9
Tuch- und Kleiderstoffwebereien	846 552	727 266	- 14,1
Seiden- und Samtwebereien	845 837	1 205 022	+ 42,5
Wirkereien und Strickereien ¹⁾	329 355	679 430	+ 106,3
Jutewebereien	100 850	94 457	- 6,3
Leinen- und Schwerwebereien	85 019	109 972	+ 29,3
Schmalwebereien, Flechtereien, Spitzen- und Stickerindustrie	246 564	396 862	+ 61,0
Teppichwebereien	101 715	172 591	+ 69,7
Möbel- und Dekorationsstoffwebereien	113 893	192 626	+ 69,1
Gardinstoffwebereien	29 371	98 884	+ 236,7
Textilveredlung			
Eigenveredlung	269 356	211 099	- 21,6
Lohnveredlung	319 166	426 361	+ 33,6

¹⁾ Einschl. Flachstrumpfwirkereien. - *) Fakturenwert (ohne Fracht, Verpackung und Spesen einschl. Skonti) oder Werksverrechnungspreis; der allein in der fachlich tiefer gegliederten Textilfachstatistik verwendete Versandwert entspricht weitgehend dem Umsatzbegriff.

Die Darstellung des Absatzes in den einzelnen Sparten des Textilbereichs auf der Grundlage der Versandwerte¹⁾ zeigt ein differenziertes Bild. Die *Spinnstoffaufbereitung*, die nach ihrem Produktionswert in der Textilindustrie des Landes eine geringe Rolle spielt, hat ihren Absatz seit 1957 um gut 16 % steigern können. Sie liegt mit dieser Zuwachsrate etwas über der durchschnittlichen Umsatzausweitung der gesamten Textilindustrie. Die *Spinnstoffverarbeitung* jedoch, die nach Arbeitskräftepotential und Umsatztätigkeit nach der Gespinnstverarbeitung nächstwichtige Sparte, hat ihr Umsatzvolumen am Ende des Berichtszeitraumes nicht mehr halten können. Es nahm um ein gutes Viertel ab und bestätigt deutlich den auch an der Beschäftigtenentwicklung festzustellenden Schrumpfungsprozess in diesem Bereich. Drei- und Vierzylinderspinnereien haben sogar einen Rückgang ihrer Umsätze von fast 40 % hinnehmen müssen. Hierin spiegelt sich die schwierige Wettbewerbssituation dieses Zweiges der Baumwollspinnereien wider, deren Produkte der Konkurrenz ausländischer Garne und Fertigbekleidung in erheblichem Maße unterliegen und sich des fortschreitenden Einbruchs der Chemiefasern zu erwehren haben. Stärker zurückgegangen ist ebenfalls das Umsatzvolumen der Streichgarnspinnereien (—47,7 %), teils wohl zugunsten der Kammgarnherzeugung als Folge des Übergangs zur Herstellung besserer Qualitäten.

Die *Gespinnstverarbeitung* als wichtigster Teilbereich der Textilindustrie hat 1967 im Vergleich zum Ausgangsjahr eine um ein Viertel höhere Umsatzsumme aufzuweisen. Doch auch innerhalb dieser Fertigungsstufe schwanken die Versandwerte unterschiedlich. So liegen die Umsätze in den Baumwoll- (—15,9 %) sowie Tuch- und Kleiderstoffwebereien (—14,1 %) unter den Zahlen des Jahres 1957. Dies ist, wie schon bei der Erzeugung von Baumwollgarnen angedeutet, auf den besonders fühlbaren Wettbewerbsdruck durch Gewebe- und Bekleidungseinfuhren zurückzuführen.

Von der Nachfrage begünstigt, hat sich die Absatztätigkeit der Seiden- und Samtwebereien (+42,5 %) merklich ausdehnen können. Dies gilt noch ausgeprägter für die Produkte der Wirkereien und Strickereien, deren Umsatz sich im Beobachtungszeitraum mehr als verdoppelte. Vor allem als Folge des intensivierten Wohnungsbaus hat die Heimtextilienherstellung ebenfalls eine überdurchschnittlich positive Umsatzentwicklung aufzuweisen. Sie beträgt bei Teppich- und Möbelstoffwebereien jeweils knapp 70 %. Die größte Zunahme der Umsätze erreichten die Gardinenhersteller (+236,7 %). Die Umsatztätigkeit der *Textilveredlung* hat für die Textilindustrie geringere Bedeutung.

2.4 Standorte

Natürliche und ökonomische Faktoren sowie solche, die sich aus hoheitlichen Maßnahmen ableiten, beeinflussen nach der Stärke ihrer möglichen Auswirkungen die Entscheidung des standortsuchenden Unternehmers. Hiervon ist auch die Textilindustrie bei der Wahl der für sie günstigsten Produktionsverhältnisse berührt worden. Sofern nicht natürliche Voraussetzungen die Wahl eines bestimmten Standortes zwingend erfordern, haben heutzutage ökonomische Faktoren in einer über eine relativ

ausgewogene Infrastruktur verfügenden Volkswirtschaft geringere Bedeutung. Für die Textilindustrie jedoch, in der eine Reihe produktionstechnisch höchst unterschiedlicher Sparten vereinigt sind, hat die vergleichsweise hohe Arbeitsintensität von jeher eine große Bedeutung gehabt und dem Standortfaktor „Arbeit“ eine besondere Rolle zugewiesen.

Gemessen an der Zahl der Beschäftigten überhaupt bildet Nordrhein-Westfalen den Schwerpunkt der Textilindustrie in der Bundesrepublik vor Baden-Württemberg und Bayern. Diese Reihenfolge kehrt sich um, wenn man den Anteil der im Textilbereich Beschäftigten an den Industriebeschäftigten mißt.

Innerhalb Nordrhein-Westfalens konzentriert sich die Textilindustrie vor allem im Münsterland, am Niederrhein sowie im Wuppertaler und Aachener Raum. Daneben hat noch der ostwestfälische Raum als Standort für die Herstellung von Textilien erhebliche Bedeutung. Von diesen Gebieten ragt jedoch das Münsterland bis zur niederländischen Grenze als wichtigste Ansiedlung von Textilunternehmen — vor allem der Baumwollindustrie — hervor. So wurden 1966 im Regierungsbezirk Münster, dessen Grenzen über das Münsterland weit hinausgehen, fast 30 % aller in der nordrhein-westfälischen Textilindustrie beschäftigten Personen gezählt, während der Anteil dieses Bezirks an der industriellen Gesamtbeschäftigung des Landes mit knapp 12 % wesentlich niedriger war. Diese Relationen bestätigen auch den in diesem Raum weit überdurchschnittlichen Anteil (16 %) der Beschäftigten im Textilssektor an den Beschäftigten der Industrie überhaupt. Spitzenreiter aller Kreise im Lande ist der Landkreis Steinfurt (mit der Textilstadt Rheine), in dem drei Viertel aller industriellen Arbeitskräfte im Textilssektor beschäftigt sind. Einzelheiten über die Textilquote in den Kreisen sind aus dem Schaubild ersichtlich. Zahlenmäßig von noch größerem Gewicht (rd. 45 % der Beschäftigten der Textilindustrie Nordrhein-Westfalens arbeiten im Regierungsbezirk Düsseldorf), ist das niederrheinische Gebiet mit Mönchengladbach und Krefeld, Zentren der Wollindustrie und der Samt- und Seidenwebereien sowie Wuppertal, als Mittelpunkt der Schmalwebereien und Flechtereien. Der ostwestfälische Raum, zum Regierungsbezirk Detmold gehörend, weist ebenfalls einen überdurchschnittlichen Beschäftigtenanteil der Textilindustrie auf (7,5 %). Während im Münsterland die Baumwollindustrie vorherrscht, im Niederrheingebiet die Seiden- und Samt- sowie die Wollindustrie konzentriert sind, erweist sich die Struktur der Textilindustrie Ostwestfalens als vielfältiger. Der Aachener Raum beherbergt schwerpunktmäßig wichtige Zweige des Textilgewerbes, doch ist sein Anteil an der Kapazität im Lande nicht sehr groß (6 %), liegt aber über der Beteiligung dieses Raumes am gesamten industriellen Arbeitskräftepotential (5 %). Im Vordergrund steht hier die Tuch- und Kleiderstoffherstellung. Die Regierungsbezirke Köln und Arnsberg spielen, abgesehen von einzelnen Zentren — Oberbergischer Kreis und Landkreis Meschede —, eine geringere Rolle.

3. Zusammenfassung

Die Daten der amtlichen Statistik geben auf den ersten Blick ein Bild der Textilindustrie wieder, das z. Z. wenig Ansatzpunkte zu einer günstigen Beurteilung dieses bedeutenden Industriebereichs zu bieten scheint. Doch dieser Eindruck täuscht insofern, als kaum ein anderer Zweig

¹⁾ Fakturrenwert (ohne Fracht, Verpackung und Spesen einschließlich Skonti) oder Werksverrechnungspreis, der allein in der fachlich tiefer gegliederten Textilfachstatistik verwendete Versandwert entspricht weitgehend dem Umsatzbegriff.

Standorte der Textilindustrie 1966

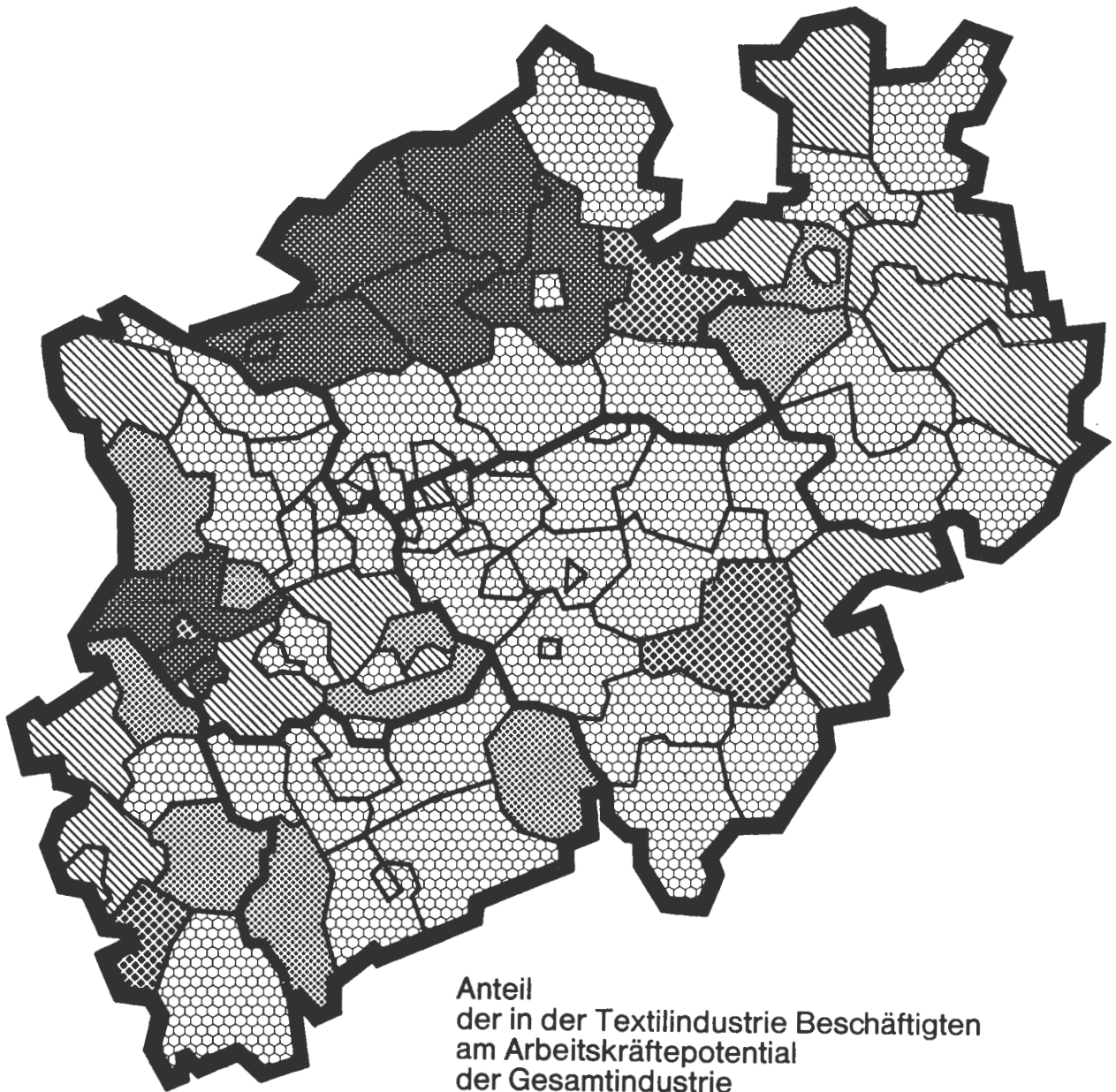

Anteil
der in der Textilindustrie Beschäftigten
am Arbeitskräftepotential
der Gesamtindustrie

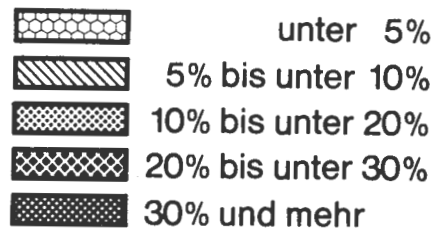

ST LA NW

größere Anstrengungen zur Steigerung seiner Leistungsfähigkeit unternimmt. Diese Tatsache kommt besonders darin zum Ausdruck, daß die Textilindustrie trotz erheblich geschrumpften Beschäftigtenvolumens ein nicht unerheblich höheres Produktionsergebnis erbracht hat. Der im Vergleich zur Gesamtindustrie zwar geringere Produktionszuwachs erscheint dann in einem anderen Licht.

Die im Gegensatz zur Beschäftigungslage positive Produktions- und Umsatzentwicklung in der Textilindustrie erlaubt darum den Schluß, daß in einer expandierenden Wirtschaft auch der Textilbereich von höheren Auftragsengängen profitieren wird, wie es die vorliegenden Zahlen für das 1. Quartal 1968 über Aufträge und Produktion bestätigen.

Vorbemerkung

Zu den Abschnitten A und B

Die Angaben im Abschnitt A beziehen sich nur auf die Industriebetriebe mit 10 und mehr Beschäftigten. Die Zahlen des Abschnitts B schließen auch die kleineren Betriebe ein, die jährlich nur einmal erfaßt werden.

Die Betriebe mit mehr als 10 Beschäftigten repräsentieren im Gesamtdurchschnitt 98 % der Beschäftigten und des Umsatzes aller Betriebe. In den einzelnen Industriegruppen sind die Erfassungssätze jedoch teils höher, teils niedriger. Der zur Berichterstattung herangezogene Firmenkreis wird jeweils am Jahresbeginn durch Neuaufnahme bzw. Entlassung von Betrieben, die die 10-Beschäftigtengrenze nach oben oder unten überschritten haben, sowie durch die Umgruppierung kombinierter Betriebe, deren Schwerpunkt sich im Laufe des Jahres in eine andere Industriegruppe verlagert hat, geändert. Infolgedessen sind die Zahlen für mehrere Jahre im Abschnitt A nicht genau miteinander vergleichbar. Die Unterschiede sind jedoch überwiegend geringfügig.

Beschäftigte und Umsätze im Abschnitt A sind nach zwei Gesichtspunkten, und zwar nach sogenannten beteiligten und hauptbeteiligten Industriegruppen, alle übrigen Merkmale lediglich nach hauptbeteiligten Industriegruppen ausgewiesen worden. Den Angaben im Abschnitt B liegt nur die Auszählung nach hauptbeteiligten Industriegruppen zugrunde.

Bei der Gliederung nach beteiligten Industriegruppen (technische Einheiten) werden die Angaben kombinierter Betriebe entsprechend ihrer Fertigung nach Industriegruppen aufgeteilt, während bei der Auszählung nach hauptbeteiligten Industriegruppen (örtliche Einheiten) alle Angaben einer räumlich zusammenliegenden Betriebsstätte eines Unternehmens bei der Industriegruppe ausgewiesen werden, bei der - gemessen an den Beschäftigten - ihr Schwerpunkt liegt.

Wenn sich ein Betriebsgrundstück über mehrere Gemeindegebiete erstreckt, erfolgt die Zuordnung des Betriebes zu der Gemeinde, auf dessen Gebiet der Haupteingang liegt. Beim Bergbau ist der Haupteingang der Schachtanlage (= Fördersturm) bzw. der Grube maßgebend.

Für die einzelnen Tabellen gelten folgende Definitionen:

Beschäftigte: Alle tätigen Personen einschließlich tätiger Inhaber (bei Kapitalgesellschaften einschließlich tätiger Gesellschafter) und mit-helfender Familienangehöriger, soweit diese in einem arbeitsrechtlichen Verhältnis zum Betrieb stehen, aber ohne Heimarbeiter.

In den Zahlen für Arbeiter sind gewerbliche Lehrlinge, in den Angaben für Angestellte kaufmännische Lehrlinge enthalten.

Geleistete Arbeiterstunden: Alle von den Arbeitern (einschließlich gewerblicher Lehrlinge) tatsächlich geleisteten (nicht die bezahlten) Stunden.

Löhne, Gehälter: Bruttosumme ohne Pflichtanteile des Arbeitgebers zur Sozialversicherung, jedoch einschl. Lohn- und Gehaltszuschläge (auch Gratifikationen, Erfolgsprämien, Erfindergelder sowie Provisionen, Tantiemen usw.). Vergütungen für gewerbliche und kaufmännische Lehrlinge sind enthalten, nicht dagegen Heimarbeiterentgelte. Nicht erfaßt werden allgemeine soziale Aufwendungen sowie Vergütungen, die als Spesenersatz anzusehen sind.

Umsatz: Rechnungsbetrag der aus der eigenen Produktion stammenden Lieferungen sowie der ausgeführten Reparaturen, Montagen, Lohnarbeiten und Lohnveredlungen einschl. etwa darin enthaltener Verbrauchsteuern sowie der Kosten für Fracht, Transportversicherung, Porto, Verpackung und Spesen, auch wenn diese gesondert berechnet werden. Nicht eingeschlossen sind der Umsatz an Handelsware (Waren, die durch den Betrieb angekauft und ohne weitere Be- und Verarbeitung bzw. ohne Einbau in andere Erzeugnisse weiterverkauft werden) sowie der sonstige nichtindustrielle Umsatz (Erlöse aus der Abgabe von Energie, aus dem Verkauf von Abfällen und aus der Veräußerung von Anlagegütern, sowie Umsätze aus Vermietungen, Verpachtungen, Lizenzverträgen u. ä.).

Inlandsumsatz: Unter Inlandsumsatz ist der Umsatz mit Empfängern im Bundesgebiet (einschl. der hier stationierten ausländischen Streitkräfte), mit Empfängern der sowjetischen Besatzungszone Deutschlands und in Berlin (West und Ost) zu verstehen.

Auslandsumsatz: Als Auslandsumsatz gelten alle direkten Lieferungen und Leistungen an Empfänger, die im Ausland ansässig sind, sowie Lieferungen an inländische Firmen, die die bestellten Waren ohne weitere Be- oder Verarbeitung in das Ausland ausführen.

Kohleverbrauch: Gesamtverbrauch für Fabrikation, Heizung, Strom-, Gas- und Dampferzeugung usw. ohne die zur Brikett- bzw. Kokserzeugung verwendete Einsatzkohle. Umrechnung in Tonnen Steinkohleneinheiten nach folgendem Schlüssel:

1 t Steinkohle = 1 t Steinkohlenkoks, 3 t Rohbraunkohle, 1,5 t Braunkohlenbriketts oder 1,5 t Braunkohlenkoks.

Stromverbrauch: Gesamtverbrauch einschl. Eigenverbrauch industrieller Stromerzeugungsanlagen.

Gasverbrauch: Gesamtverbrauch an Stadt- und Kokereigas, jedoch ohne Generatorgas.

Vertriebene sind Inhaber des Bundesausweises für Vertriebene und Flüchtlinge A oder B.

Deutsche aus der SBZ (sowjetischen Besatzungszone) sind die Personen, die - ohne Vertriebene zu sein - nach Kriegsende aus der sowjetischen Besatzungszone oder aus dem Sowjetsektor von Berlin in das Bundesgebiet einschl. Berlin (West) gekommen sind, sowie ihre nachgeborenen Kinder.

In allen Übersichten gelten die nachstehend aufgeführten fachlichen Bereiche in der jeweils nebenstehenden Abgrenzung:

Gesamte Industrie	Einschl. Bergbau, ohne Baugewerbe und öffentliche Versorgungsbetriebe.
Chemische Industrie	Einschl. Chemiefasererzeugung, aber ohne Kohlenwertstoffindustrie.
Stahlbau einschl. Leichtmetallbau	Einschl. Bau von Waggons.
Maschinenbau	Einschl. Bau von Lokomotiven und Maschinen- bzw. Präzisionswerkzeugen.
Straßenfahrzeugbau	Ohne Bau von Waggons und Lokomotiven. Einschließlich Herstellung von Kraftwagenteilen, ab Januar 1963 ohne Kraftwagenzubehör.
Herstellung von Fahrradteilen und Kraffradeinzelteilen und -zubehör, Kraftwagenzubehör. . .	Erst ab Januar 1963 einschl. Kraftwagenzubehör.
Schneidwaren- und Besteckindustrie	Einschl. Herstellung von Handelswaffen und deren Munition.
Werkzeugindustrie	Ohne Maschinen- bzw. Präzisionswerkzeuge.
Feinkeramische Industrie	Einschl. Schleifmittelindustrie.
Holzverarbeitende Industrie	Einschl. Verarbeitung von natürlichen Schnitz- und Formstoffen.
Druckereien	Einschl. Licht- und Fotopauserei.
Grundstoff- und Produktionsgüterindustrien . .	Ohne Flachglasindustrie.
Verbrauchsgüterindustrien	Einschl. Flachglasindustrie,

Zum Abschnitt C

Abschnitt C enthält die Ergebnisse der industriellen Produktionsstatistik. Für einige Industriegruppen werden noch Fachstatistiken durch-

geführt. Wenn hier Ergebnisse aus diesen Statistiken veröffentlicht werden, sind sie durch eine entsprechende Fußnote gekennzeichnet.

Alle Angaben aus der amtlichen Produktionsstatistik beziehen sich auf Industriebetriebe mit 10 und mehr Beschäftigten. Ausnahmen werden besonders vermerkt.

In der Regel wird die zum Absatz bestimmte Produktion nach ihrer Menge und für 1965 auch nach ihrem Wert ausgewiesen. Soweit in Einzelfällen auch die zur Weiterverarbeitung im gleichen Unternehmen bestimmte Produktion aufge-

führt ist, sind die Positionen durch einen Stern (*) hinter der Maßeinheit gekennzeichnet. Hierbei fehlen die Werte, da die zur Weiterverarbeitung bestimmte Produktion nur mengenmäßig erhoben wird.

Die Bewertung der zum Absatz bestimmten Produktion erfolgt anhand der jeweiligen Verkaufspreise ab Werk einschließlich Verpackung; nicht einbezogen sind Rabatte und Verbrauchsteuern.

Zu den Abschnitten A bis C

Um der gesetzlich vorgeschriebenen Pflicht zur Geheimhaltung von Einzelangaben zu entsprechen, werden Positionen, an denen weniger als 3 Betriebe beteiligt sind, mit verwandten Posi-

tionen zusammengefaßt bzw. nicht veröffentlicht. Auch bei mehr als 3 Betrieben wird so verfahren, wenn ein deutliches Schwergewicht eines Betriebes besteht.

Zeichenerklärung

- . = keine Zahl vorhanden oder die Zahl unterliegt der Geheimhaltung
- = nichts

Abkürzungen

DM	= Deutsche Mark	Nm ³	= Normalkubikmeter
Mill.	= Million	t	= Tonne
Krfr. St.	= Kreisfreie Stadt	kW	= Kilowatt (Leistung)
Ldkr.	= Landkreis	kWh	= Kilowattstunden (Verbrauch)
SKE	= Steinkohleneinheit	kVA	= Kilo - Volt - Ampère
m	= Meter	l	= Liter
lfd. m	= laufendes Meter	hl	= Hektoliter
mm	= Millimeter	P	= Paar
qm	= Quadratmeter	N-Kisten	= Normalkisten
qm-eff.	= Effektiv-Quadratmeter	Std.	= Stunden
cbm	= Kubikmeter		

Tabellenteil

A. Ergebnisse der monatlichen Industrierichterstattung
der Betriebe mit 10 und mehr Beschäftigten

1. Beschäftigte, Umsatz, Arbeiterstunden, Löhne und Gehälter der Industrie
1957 - 1967

Teil A

Jahr	Beschäftigte			Geleistete Arbeiter- stunden (einschl. Lehrlings- stunden)	Bruttosumme der		Umsatz	
	insgesamt	davon			Löhne ³⁾	Gehälter ³⁾	insgesamt	darunter Auslands- umsatz
		Arbeiter ¹⁾	Angestellte ²⁾					
Jahresdurchschnitt				1 000 Std.	Mill. DM			
1957 . . .	2 816 560	2 363 873	452 687	4 957 885	12 029	3 588	80 989	12 311
1958 . . .	2 810 639	2 340 019	470 620	4 784 419	12 526	3 937	80 052	11 738
1959 . . .	2 767 489	2 284 133	483 356	4 621 756	12 709	4 215	85 873	12 712
1960 . . .	2 817 068	2 308 382	508 686	4 702 402	14 179	4 801	98 856	14 301
1961 . . .	2 874 879	2 334 632	540 247	4 683 321	15 745	5 509	105 608	15 099
1962 . . .	2 858 334	2 298 669	559 665	4 505 477	17 021	6 206	109 771	15 673
1963 . . .	2 804 957	2 235 044	569 913	4 338 952	17 656	6 763	112 606	17 138
1964 . . .	2 801 518	2 219 090	582 428	4 335 706	19 144	7 394	122 377	18 695
1965 . . .	2 833 578	2 230 613	602 965	4 316 546	21 069	8 339	130 719	20 067
1966 . . .	2 769 475	2 154 628	614 847	4 093 562	21 326	9 085	132 592	22 053
1967 . . .	2 552 763	1 951 787	600 976	3 625 234	19 652	9 157	128 436	24 423

1) Einschl. gewerblicher Lehrlinge. - 2) Einschl. tätiger Inhaber sowie kaufmännischer Lehrlinge. - 3) Einschl. Lehrlingsvergütungen.

2. Energieverbrauch, Eigenerzeugung und Fremdbezug von Strom der Industrie
1957 - 1967

Jahr	Kohleverbrauch			Heizöl- verbrauch	Strom			Gas- verbrauch ²⁾
	insgesamt	darunter			Fremdbezug	Eigen- erzeugung	Verbrauch	
		Steinkohle	Steinkohlen- koks					
1 000 t SKE ¹⁾	1 000 t		Mill. kWh			Mill. Nm ³⁾		
1957 . . .	50 651	22 880	19 206	1 258	19 944	25 736	33 114	16 714
1958 . . .	47 452	22 460	16 989	1 707	20 494	27 074	34 121	15 940
1959 . . .	46 919	21 830	17 608	2 359	22 980	28 598	36 466	13 980
1960 . . .	49 535	21 872	20 345	3 320	25 685	31 004	40 358	14 521
1961 . . .	47 802	21 433	19 213	4 075	26 997	33 447	42 141	14 454
1962 . . .	46 676	22 130	17 382	5 162	28 655	37 516	44 322	13 951
1963 . . .	45 231	21 883	16 305	5 911	30 691	40 042	47 022	13 394
1964 . . .	45 418	20 827	17 809	6 922	34 132	41 355	50 624	14 514
1965 . . .	43 050	20 353	16 791	8 162	35 684	41 904	52 712	15 034
1966 . . .	38 985	19 143	14 745	8 969	36 408	41 753	53 712	14 092
1967 . . .	37 763	17 917	15 183	9 263	36 188	42 831	54 040	12 605

1) Bei der Umrechnung wurde zugrunde gelegt: 1 t Steinkohle = 1 t Steinkohlenkoks, 3 t Rohbraunkohle, 1,5 t Braunkohlenbriketts oder 1,5 t Braunkohlenkoks. - 2) Einschl. Verbrauch an Erdgas.

Teil A 3. Die Beschäftigten der Industrie Nordrhein-Westfalens und der übrigen Länder des Bundesgebietes (einschl. Berlin (West)) 1967 nach Hauptgruppen

Gebiet	Bergbau	Grundstoff- und Produktions- güter- industrie	Investitions- güter- industrie	Verbrauchs- güter- industrie	Nahrungs- und Genußmittel- industrie	Gesamte Industrie
Beschäftigte (Jahresdurchschnitt)						
Schleswig-Holstein	550	31 170	76 297	38 398	24 601	171 016
Hamburg	-	43 636	103 148	25 088	30 045	201 917
Niedersachsen . . .	30 236	150 524	313 316	148 305	66 638	709 019
Bremen	-	9 763	50 495	11 726	21 821	93 805
Nordrhein-Westfalen	294 061	706 076	920 628	507 205	124 793	2 552 763
Hessen	9 323	169 982	312 711	145 844	36 797	674 657
Rheinland-Pfalz . .	199	123 676	101 585	116 641	21 626	363 727
Baden-Württemberg .	2 581	177 594	765 062	411 212	65 662	1 422 111
Bayern	6 990	182 019	546 826	425 005	84 201	1 245 041
Saarland	33 802	53 260	38 634	20 307	8 037	154 040
Berlin (West) . . .	-	21 942	157 083	52 797	22 813	254 635
Bundesgebiet ¹⁾ . .	377 742	1 669 642	3 385 785	1 902 528	507 034	7 842 731
Anteil der Hauptgruppen je Land						
Schleswig-Holstein	0,3	18,2	44,6	22,5	14,4	100
Hamburg	-	21,6	51,1	12,4	14,9	100
Niedersachsen . . .	4,3	21,2	44,2	20,9	9,4	100
Bremen	-	10,4	53,8	12,5	23,3	100
Nordrhein-Westfalen	11,5	27,6	36,1	19,9	4,9	100
Hessen	1,4	25,2	46,3	21,6	5,5	100
Rheinland-Pfalz . .	0,1	34,0	27,9	32,1	5,9	100
Baden-Württemberg .	0,2	12,5	53,8	28,9	4,6	100
Bayern	0,6	14,6	43,9	34,1	6,8	100
Saarland	21,9	34,6	25,1	13,2	5,2	100
Berlin (West) . . .	-	8,6	61,7	20,7	9,0	100
Bundesgebiet . . .	4,8	21,3	43,2	24,2	6,5	100
Anteil der Länder je Hauptgruppe						
Schleswig-Holstein .	0,2	1,9	2,3	2,0	4,9	2,2
Hamburg	-	2,6	3,0	1,3	5,9	2,6
Niedersachsen . . .	8,0	9,0	9,3	7,8	13,1	9,0
Bremen	-	0,6	1,5	0,6	4,3	1,2
Nordrhein-Westfalen	77,8	42,3	27,2	26,7	24,6	32,5
Hessen	2,4	10,2	9,2	7,7	7,3	8,6
Rheinland-Pfalz . .	0,1	7,4	3,0	6,1	4,3	4,6
Baden-Württemberg .	0,7	10,6	22,6	21,6	12,9	18,1
Bayern	1,9	10,9	16,1	22,3	16,6	15,9
Saarland	8,9	3,2	1,1	1,1	1,6	2,0
Berlin (West) . . .	-	1,3	4,7	2,8	4,5	3,3
Bundesgebiet . . .	100	100	100	100	100	100

1) Geringe Abweichungen der Zahlen gegenüber den vom Statistischen Bundesamt in Wiesbaden veröffentlichten Ergebnissen ergeben sich durch Addition der Angaben der einzelnen Länder.

Anteil der Bundesländer an den Beschäftigten der Industrie 1967

in v. H. des Bundesgebietes

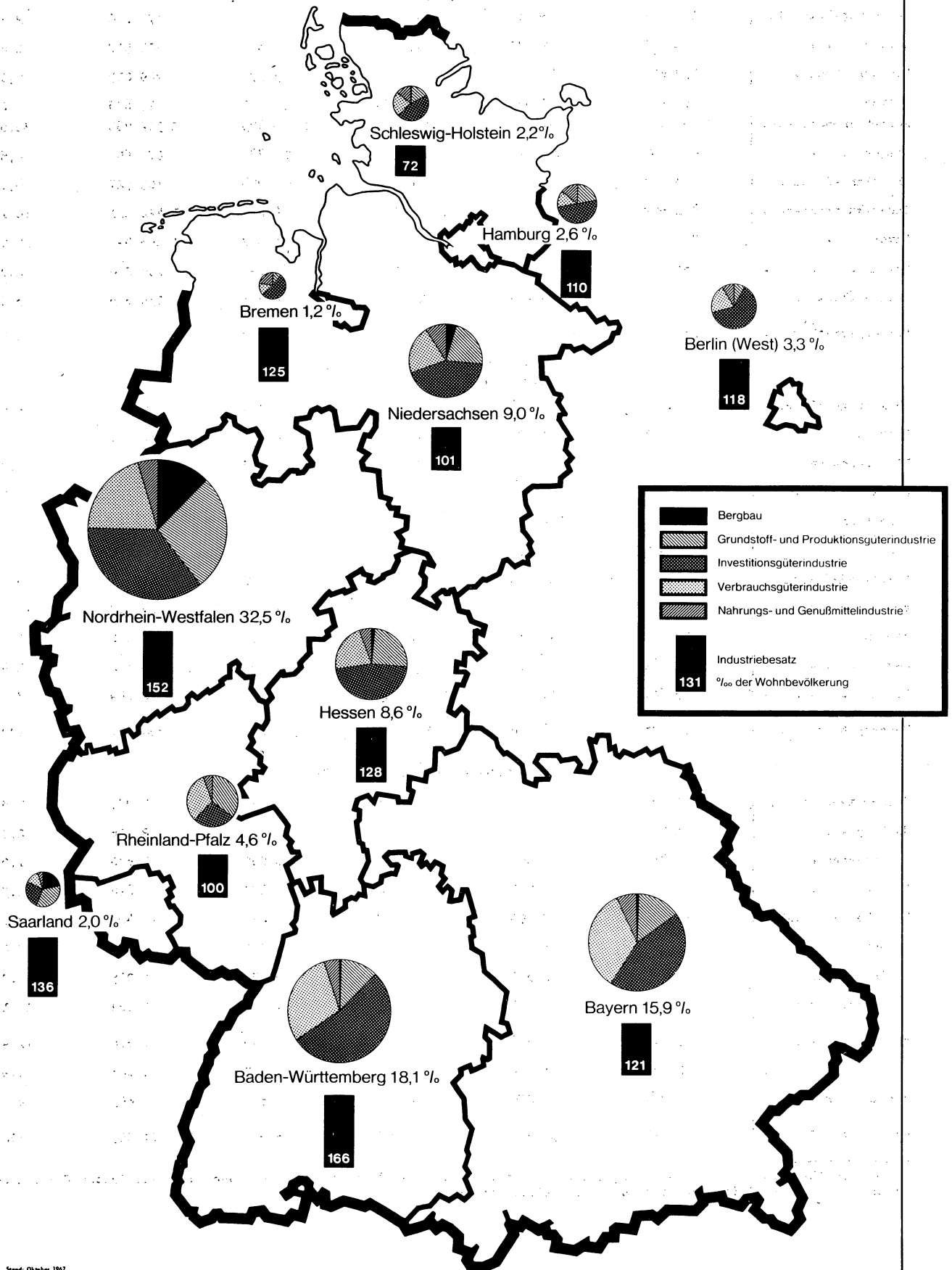

	Bergbau
	Grundstoff- und Produktionsgüterindustrie
	Investitionsgüterindustrie
	Verbrauchsgüterindustrie
	Nahrungs- und Genussmittelindustrie
	Industrieanteil an der Wohnbevölkerung
131	% der Wohnbevölkerung

Teil A 4. Beschäftigte und Umsatz der Industrie Nordrhein-Westfalens und der übrigen Länder des Bundesgebietes (einschl. Berlin (West)) 1963 - 1967

Gebiet	1963	1964	1965	1966	1967	
	Anzahl					% vom Bundesgebiet
Beschäftigte (Jahresdurchschnitt)						
Schleswig-Holstein	173 664	173 512	177 804	178 159	171 016	2,2
Hamburg	223 063	219 807	219 470	216 841	201 917	2,6
Niedersachsen . . .	737 610	745 595	761 543	755 392	709 019	9,0
Bremen	97 215	97 375	99 875	99 417	93 805	1,2
Nordrhein-Westfalen	2 804 957	2 801 518	2 833 578	2 769 475	2 552 763	32,6
Hessen	684 237	695 847	714 567	710 882	674 657	8,6
Rheinland-Pfalz . .	364 044	368 343	378 800	383 954	363 727	4,6
Baden-Württemberg .	1 451 502	1 461 597	1 500 333	1 504 010	1 422 111	18,1
Bayern	1 265 850	1 281 982	1 315 662	1 318 887	1 245 041	15,9
Saarland	168 479	168 663	170 950	167 747	154 040	2,0
Berlin (West) . . .	293 421	286 978	287 912	279 886	254 635	3,2
Bundesgebiet ¹⁾ . .	8 264 042	8 301 217	8 460 494	8 384 650	7 842 731	100
Gesamtumsatz in Mill. DM (ohne Umsatz in Handelsware)						
Schleswig-Holstein	7 967	8 078	8 954	9 485	9 757	2,6
Hamburg	13 723	14 925	15 647	16 363	16 269	4,3
Niedersachsen . . .	31 682	34 789	37 222	38 165	36 761	9,7
Bremen	4 718	5 139	5 603	6 151	6 404	1,7
Nordrhein-Westfalen	112 606	122 377	130 719	132 592	128 436	33,7
Hessen	24 330	27 557	29 964	31 301	30 868	8,1
Rheinland-Pfalz . .	13 951	15 528	16 947	18 390	19 656	5,2
Baden-Württemberg .	50 850	56 640	61 865	64 680	62 503	16,4
Bayern	40 859	45 931	50 651	53 233	52 356	13,7
Saarland	4 981	5 396	5 633	5 565	5 342	1,4
Berlin	9 611	12 106	11 553	12 107	12 249	3,2
Bundesgebiet	315 278	348 466	374 758	388 032	380 601	100
Auslandsumsatz in Mill. DM						
Schleswig-Holstein	1 000	921	1 101	1 331	1 289	1,8
Hamburg	1 613	1 786	1 854	2 084	2 076	2,9
Niedersachsen . . .	5 884	6 842	7 287	8 060	7 886	11,0
Bremen	660	745	792	870	896	1,3
Nordrhein-Westfalen	17 138	18 695	20 067	22 053	24 423	34,2
Hessen	4 444	5 101	5 622	6 271	6 672	9,4
Rheinland-Pfalz . .	2 234	2 552	2 762	3 350	4 065	5,7
Baden-Württemberg .	8 020	9 126	9 733	11 331	12 184	17,1
Bayern	5 312	6 036	6 696	7 749	8 506	11,9
Saarland	1 640	1 692	1 701	1 692	1 703	2,4
Berlin (West) . . .	1 002	1 259	1 288	1 514	1 643	2,3
Bundesgebiet ¹⁾ . .	48 947	54 755	58 903	66 305	71 343	100

1) Geringe Abweichungen der Zahlen gegenüber den vom Statistischen Bundesamt in Wiesbaden veröffentlichten Ergebnissen ergeben sich durch Addition der Angaben der einzelnen Länder.

5. Beschäftigte 1964 - 1967 nach hauptbeteiligte Industriegruppen
(Jahresdurchschnitt)

Teil A

Industriegruppe Industriehauptgruppe	1964	1965	1966	1967	
	Anzahl				% vom Bundesgebiet
Kohlenbergbau ¹⁾	386 297	370 144	338 496	290 720	86,5
Sonstiger Bergbau und Torfindustrie	3 698	3 668	3 555	3 341	8,0
Bergbau zusammen	389 995	373 812	342 051	294 061	77,8
Mineralölverarbeitung und Kohlenwertstoffindustrie ²⁾	16 667	16 180	15 864	15 335	42,0
Industrie der Steine und Erden	62 294	62 130	60 261	55 146	23,5
Hochofen-, Stahl- und Warmwalzwerke	245 646	250 061	239 585	225 701	71,3
Schmiede-, Preß- und Hammerwerke	7 495	7 646	7 340	6 846	63,2
Ziehereien und Kaltwalzwerke	51 115	52 999	50 734	48 359	73,3
NE-Metallindustrie	37 604	38 104	37 082	35 156	42,0
Eisen-, Stahl- und Tempergießerei	62 407	62 811	58 407	51 120	45,1
NE-Metallgießerei	9 360	9 690	9 326	8 447	32,8
Chemische Industrie	200 412	208 134	209 850	205 561	38,5
Sägewerke und holzbearbeitende Industrie	17 627	17 396	17 064	14 387	20,8
Holzschliff, Zellstoff, Papier und Pappe erzeugende Ind. Gummi- und asbestverarbeitende Industrie	24 135 20 373	24 162 20 777	23 741 20 068	22 256 17 762	31,1 16,3
Grundstoff- und Produktionsgüterindustrien zusammen	755 135	770 090	749 322	706 076	42,3
Stahl-, Leichtmetall- und Schiffbau	107 425	107 399	97 891	85 108	31,4
Maschinenbau	325 360	334 252	339 582	319 867	30,7
Straßenfahrzeug- und Luftfahrzeugbau	93 186	97 174	97 879	90 347	17,5
Elektrotechnische Industrie	185 801	193 716	191 217	173 290	19,4
Feinmechanische und optische sowie Uhrenindustrie	9 632	9 848	9 754	9 090	6,0
Stahlverformung	79 238	82 734	79 758	72 145	56,8
Eisen-, Blech- und Metallwarenindustrie	184 191	189 120	185 613	170 781	44,2
davon					
Werkzeugindustrie	21 691	22 270	21 423	19 270	66,8
Heiz- und Kochgeräte-Industrie	12 005	11 926	10 713	8 988	28,2
Stahlblechwaren-, Stahlrohrmöbel-, NE-Metall- blechwaren- und Feinblechpackungsindustrie	52 378	53 947	52 939	48 793	36,6
Schloß- und Beschlagindustrie	34 521	35 725	35 380	32 365	67,3
Herstellung von Fahrradteilen und Krafttradedeinzelteilen und -zubehör, Kraftwagenzubehör	10 950	11 295	11 239	9 896	44,0
Schneidwaren- und Besteckindustrie	13 183	13 150	13 012	11 908	50,5
Metallwaren-, Metallkurzwaren- sowie Füllhalter- und Kugelschreiberindustrie	39 463	40 807	40 907	39 561	40,1
Investitionsgüterindustrien zusammen	984 833	1 014 243	1 001 694	920 628	27,2
Feinkeramische Industrie	9 157	9 447	9 209	8 449	11,2
Glasindustrie (einschl. Flachglasindustrie)	37 968	38 616	38 712	36 488	41,4
Holzverarbeitende Industrie	59 638	60 464	60 157	57 954	28,1
Papier- und pappeverarbeitende Industrie	36 558	37 219	38 568	37 405	30,2
Druckerei- und Vervielfältigungsindustrie	50 271	51 642	52 546	50 681	23,9
Kunststoffverarbeitende Industrie	28 142	30 759	32 601	32 618	26,2
Ledererzeugende Industrie	2 553	2 480	2 381	2 129	8,7
Lederverarbeitende Industrie	5 203	5 087	4 952	4 287	11,3
Schuhindustrie	14 199	14 202	13 899	12 441	13,7
Textilindustrie	187 703	183 272	178 087	159 027	32,5
Bekleidungsindustrie	110 345	111 796	114 377	103 295	27,9
Sonstige Verbrauchsgüterindustrien	3 034	2 768	2 589	2 431	4,2
Verbrauchsgüterindustrien zusammen	544 771	547 752	548 078	507 205	26,7
Mahl- und Schälmühlenindustrie	4 576	4 425	4 286	4 049	31,7
Nährmittelindustrie	3 229	3 471	3 460	3 420	16,9
Zuckerindustrie	3 479	3 295	3 197	3 207	22,8
Süßwarenindustrie	24 004	24 092	24 451	22 978	34,8
Ölmühlen- und Margarine-Industrie	5 371	5 343	5 305	5 210	31,3
Brauerei und Mälzerei	22 010	22 367	22 405	21 922	23,6
Tabakverarbeitende Industrie	7 242	6 952	6 415	5 856	17,0
Sonstige Nahrungs- und Genußmittelindustrien	56 873	57 736	58 811	58 151	23,3
Nahrungs- und Genußmittelindustrien zusammen	126 784	127 681	128 330	124 793	24,6
Industrie insgesamt	2 801 518	2 833 578	2 769 475	2 552 763	32,5
Außerdem: Öffentl. Elektrizitätsversorgungsunternehmen ³⁾	36 504	37 303	37 298	37 441	.
Gasversorgungsunternehmen ³⁾	11 880	11 826	12 030	11 822	.

1) Einschl. der dem Kohlenbergbau angeschlossenen Betriebe. - 2) Ausschl. der dem Kohlenbergbau angeschlossenen Kohlenwertstoffbetriebe. - 3) Zahl der Beschäftigten nach dem Stand am Ende des Jahres.

6. Beschäftigte 1964 - 1967 nach beteiligten Industriegruppen
(Jahresdurchschnitt)

Teil A

Industriegruppe Industriehauptgruppe	1964	1965	1966	1967		
	Anzahl				% vom Bundesgebiet	
Kohlenbergbau ¹⁾	386 635	370 304	338 659	290 881	86,0	
Sonstiger Bergbau und Torfindustrie	3 688	3 810	3 757	3 536	8,3	
Bergbau zusammen	390 323	374 114	342 416	294 417	77,3	
Mineralölverarbeitung und Kohlenwertstoffindustrie ²⁾	13 921	12 553	11 487	11 173	34,4	
Industrie der Steine und Erden	63 728	63 556	61 539	56 353	23,9	
Hochofen-, Stahl- und Warmwalzwerke	207 273	211 144	203 566	191 881	70,0	
Schmiede-, Preß- und Hammerwerke	19 566	19 966	18 918	17 163	83,5	
Ziehereien und Kaltwalzwerke	60 217	61 872	60 125	56 810	74,9	
NE-Metallindustrie	38 065	39 386	38 698	36 957	45,3	
Eisen-, Stahl- und Tempergießerei	74 014	74 750	68 065	59 264	44,0	
NE-Metallgießerei	11 589	12 084	11 494	10 317	30,7	
Chemische Industrie	201 463	209 197	211 179	205 790	39,1	
Sägewerke und holzbearbeitende Industrie	17 554	17 306	16 372	15 056	20,8	
Holzschliff, Zellstoff, Papier und Pappe erzeugende Ind.	20 283	20 166	20 016	18 725	27,5	
Gummi- und asbestverarbeitende Industrie	20 996	21 286	20 851	18 792	16,6	
Grundstoff- und Produktionsgüterindustrien zusammen	748 669	763 266	742 310	698 281	41,8	
Stahl-, Leichtmetall- und Schiffbau	103 851	104 348	101 792	89 099	33,2	
Maschinenbau	324 053	332 589	332 004	313 268	30,0	
Straßenfahrzeug- und Luftfahrzeugbau	86 858	90 522	91 536	85 286	17,1	
Elektrotechnische Industrie	185 741	193 461	190 973	172 533	19,7	
Feinmechanische und optische sowie Uhrenindustrie	9 986	10 311	10 117	9 769	6,3	
Stahlverformung	83 865	87 371	83 518	75 197	56,6	
Eisen-, Blech- und Metallwarenindustrie	184 882	189 767	185 389	171 050	43,9	
davon						
Werkzeugindustrie	23 084	23 628	22 795	20 938	64,9	
Heiz- und Kochgeräte-Industrie	9 477	9 614	8 515	6 866	28,2	
Stahlblechwaren-, Stahlrohrmöbel-, NE-Metall- Blechwaren- und Feinblechpackungsindustrie	52 853	54 354	53 734	49 811	37,3	
Schloß- und Beschlagindustrie	33 137	34 068	33 665	30 869	68,4	
Herstellung von Fahrradteilen und Kraftradeinteilen und -zubehör, Kraftwagenzubehör	12 615	13 431	13 316	12 383	43,2	
Schneidwaren- und Besteckindustrie	12 970	13 001	12 774	11 745	42,5	
Metallwaren-, Metallkurzwaren- sowie Füllhalter- und Kugelschreiberindustrie	40 746	41 671	40 590	38 438	39,3	
Investitionsgüterindustrien zusammen	979 236	1 008 369	995 329	916 202	27,2	
Feinkeramische Industrie	11 307	11 657	11 273	10 383	13,4	
Glasindustrie (einschl. Flachglasindustrie)	37 750	38 270	38 331	36 354	41,2	
Holzverarbeitende Industrie	59 598	60 311	60 510	58 530	28,6	
Papier- und pappverarbeitende Industrie	38 257	39 254	39 709	38 173	30,4	
Druckerei- und Vervielfältigungsindustrie	49 851	51 127	52 355	50 560	23,9	
Kunststoffverarbeitende Industrie	35 349	38 494	41 232	39 883	27,4	
Ledererzeugende Industrie	2 801	2 715	2 597	2 346	13,4	
Lederverarbeitende Industrie	6 194	6 084	5 842	5 190	13,4	
Schuhindustrie	14 048	14 162	13 847	12 573	13,8	
Textilindustrie	187 873	183 364	178 153	158 997	32,5	
Bekleidungsindustrie	110 222	111 470	114 079	102 939	27,6	
Sonstige Verbrauchsgüterindustrien	3 173	2 958	2 832	2 775	4,8	
Verbrauchsgüterindustrien zusammen	556 423	559 866	560 760	518 703	27,0	
Mahl- und Schälmühlenindustrie	4 355	4 199	4 046	3 788	29,6	
Nährmittelindustrie	3 466	3 709	3 694	3 694	18,2	
Zuckerindustrie	3 438	3 257	3 158	3 172	22,7	
Süßwarenindustrie	24 027	24 137	24 420	22 924	34,2	
Ölmühlen- und Margarine-Industrie	5 143	5 111	5 071	4 983	31,1	
Brauerei und Mälzerei	21 674	22 033	22 056	21 572	23,6	
Tabakverarbeitende Industrie	7 145	6 854	6 319	5 746	16,9	
Sonstige Nahrungs- und Genußmittelindustrien	57 619	58 663	59 896	59 281	23,5	
Nahrungs- und Genußmittelindustrien zusammen	126 867	127 963	128 660	125 160	24,7	
Industrie insgesamt	2 801 518	2 833 578	2 769 475	2 552 763	32,5	

1) Einschl. der Hüttenkokereien und der dem Kohlenbergbau angeschlossenen Betriebe. - 2) Ausschl. der dem Kohlenbergbau angeschlossenen Kohlenwertstoffbetriebe.

7. Inhaber und Angestellte sowie Arbeiter 1965 - 1967
nach beteiligten Industriegruppen
(Jahresdurchschnitt)

Teil A

Industriegruppe Industriehauptgruppe	Inhaber und Angestellte ¹⁾			Arbeiter (einschl. gewerbl. Lehrlinge)		
	1965	1966	1967	1965	1966	1967
Kohlenbergbau ²⁾	47 308	45 903	41 732	322 996	292 756	249 149
Sonstiger Bergbau und Torfindustrie	551	553	508	3 259	3 204	3 028
Bergbau zusammen	47 859	46 456	42 240	326 255	295 960	252 177
Mineralölverarbeitung und Kohlenwertstoffindustrie ³⁾	3 795	3 615	3 638	8 758	7 872	7 535
Industrie der Steine und Erden	11 149	11 436	11 225	52 407	50 103	45 128
Hochofen-, Stahl- und Warmwalzwerke	38 910	39 764	38 768	172 234	163 802	153 113
Schmiede-, Preß- und Hammerwerke	4 095	4 112	3 863	15 871	14 806	13 300
Ziehereien und Kaltwalzwerke	11 388	11 587	11 335	50 484	48 538	45 475
NE-Metallindustrie	8 145	8 454	8 556	31 241	30 244	28 401
Eisen-, Stahl- und Tempergießerei	10 622	10 360	9 473	64 128	57 705	49 791
NE-Metallgießerei	1 961	1 979	1 901	10 123	9 515	8 416
Chemische Industrie	70 892	73 597	74 626	138 305	137 582	131 164
Sägewerke und holzbearbeitende Industrie	3 062	2 923	2 885	14 244	13 449	12 171
Holzschliff, Zellstoff, Papier und Pappe erzeugende Ind.	3 510	3 574	3 445	16 656	16 442	15 280
Gummi- und asbestverarbeitende Industrie	3 959	4 121	4 112	17 327	16 730	14 680
Grundstoff- und Produktionsgüterindustrien zusammen	171 488	175 522	173 827	591 778	566 788	524 454
Stahl-, Leichtmetall- und Schiffbau	25 838	25 587	23 665	78 510	76 205	65 434
Maschinenbau	96 473	99 631	98 480	236 116	232 373	214 788
Straßenfahrzeug- und Luftfahrzeugbau	18 216	19 172	19 299	72 306	72 364	65 987
Elektrotechnische Industrie	49 811	51 220	48 631	143 650	139 753	123 902
Feinmechanische und optische sowie Uhrenindustrie	2 524	2 612	2 713	7 787	7 505	7 056
Stahlverformung	15 641	15 772	15 136	71 730	67 746	60 061
Eisen-, Blech- und Metallwarenindustrie	37 991	38 490	37 570	151 776	146 899	133 480
davon						
Werkzeugindustrie	5 540	5 410	5 273	18 088	17 385	15 665
Heiz- und Kochgeräte-Industrie	1 945	1 874	1 469	7 669	6 641	5 397
Stahlblechwaren-, Stahlrohrmöbel-, NE-Metall- blechwaren- und Feinblechpackungsindustrie	11 112	11 626	11 492	43 242	42 108	38 319
Schloß- und Beschlagindustrie	6 186	6 275	6 301	27 882	27 390	24 568
Herstellung von Fahrradteilen und Krafttradeinzelteilen und -zubehör, Kraftwagenzubehör	1 968	2 005	2 005	11 463	11 311	10 378
Schneidwaren- und Besteckindustrie	2 898	2 833	2 669	10 103	9 941	9 076
Metallwaren-, Metallkurzwaren- sowie Füllhalter- und Kugelschreiberindustrie	8 342	8 467	8 361	33 329	32 123	30 077
Investitionsgüterindustrien zusammen	246 494	252 484	245 494	761 875	742 845	670 708
Feinkeramische Industrie	2 764	2 864	2 837	8 893	8 409	7 546
Glasindustrie (einschl. Flachglasindustrie)	5 697	5 921	5 955	32 573	32 410	30 399
Holzverarbeitende Industrie	10 345	10 684	10 810	49 966	49 826	47 720
Papier- und pappeverarbeitende Industrie	7 620	7 881	8 056	31 634	31 828	30 117
Druckerei- und Vervielfältigungsindustrie	10 076	10 303	10 405	41 051	42 052	40 155
Kunststoffverarbeitende Industrie	8 159	8 922	9 694	30 335	32 310	30 189
Ledererzeugende Industrie	477	467	421	2 238	2 130	1 925
Lederverarbeitende Industrie	1 048	1 060	1 015	5 036	4 782	4 175
Schuhindustrie	2 121	2 120	1 994	12 041	11 727	10 579
Textilindustrie	36 423	36 589	34 972	146 941	141 564	124 025
Bekleidungsindustrie	17 776	18 214	17 397	93 694	95 865	85 542
Sonstige Verbrauchsgüterindustrien	593	554	531	2 365	2 278	2 244
Verbrauchsgüterindustrien zusammen	103 099	105 579	104 087	456 767	455 181	414 616
Mahl- und Schälmühlenindustrie	1 445	1 464	1 401	2 754	2 582	2 387
Nährmittellindustrie	1 426	1 390	1 391	2 283	2 304	2 303
Zuckerindustrie	580	593	594	2 677	2 565	2 578
Süßwarenindustrie	4 214	4 387	4 418	19 923	20 033	18 506
Ölmühlen- und Margarine-Industrie	1 920	1 913	1 916	3 191	3 158	3 067
Brauerei und Mälzerei	5 801	5 963	6 103	16 232	16 093	15 469
Tabakverarbeitende Industrie	1 390	1 351	1 298	5 464	4 968	4 448
Sonstige Nahrungs- und Genußmittellindustrien	17 249	17 745	18 207	41 414	42 151	41 074
Nahrungs- und Genußmittellindustrien zusammen	34 025	34 806	35 328	93 938	93 854	89 832
Industrie insgesamt	602 965	614 847	600 976	2 230 613	2 154 628	1 951 787

1) Einschl. kaufm. Lehrlinge. - 2) Einschl. der Hüttenkokereien und der dem Kohlenbergbau angeschlossenen Betriebe. -
3) Ausschl. der dem Kohlenbergbau angeschlossenen Kohlenwertstoffbetriebe.

Lfd. Nr.	Hauptbeteiligte Industrie- und Industriehauptgruppe	Tätige Inhaber ²⁾ bzw. Mitinhaber		Angestellte (ohne kaufmännische und technische Lehrlinge)	
		insgesamt	darunter weiblich	insgesamt	darunter weiblich
1	Kohlenbergbau ³⁾	44 631	3 965
2	Sonstiger Bergbau und Torfindustrie	-	518	64
3	Bergbau zusammen	.	.	45 149	4 029
4	Mineralölverarbeitung und Kohlenwertstoffindustrie ⁴⁾	9	-	4 662	855
5	Industrie der Steine und Erden	785	74	10 253	2 656
6	Hochofen-, Stahl- und Warmwalzwerke	15	.	43 606	9 150
7	Schmiede-, Preß- und Hammerwerke	33	.	1 666	443
8	Ziehereien und Kaltwalzwerke	228	20	8 555	2 553
9	NE-Metallindustrie	70	.	7 330	2 232
10	Eisen-, Stahl- und Tempergießerei	220	13	8 899	2 174
11	NE-Metallgießerei	129	.	1 618	497
12	Chemische Industrie	459	57	70 035	20 711
13	Sägewerke und holzbearbeitende Industrie	261	12	2 478	655
14	Holzschliff, Zellstoff, Papier und Pappe erzeugende Ind.	77	5	3 843	1 150
15	Gummi- und asbestverarbeitende Industrie	73	7	3 622	1 191
16	Grundstoff- und Produktionsgüterindustrien zusammen	2 359	204	166 567	44 267
17	Stahlbau einschl. Leichtmetall- und Schiffbau	519	55	22 836	4 847
18	Maschinenbau	1 648	175	92 347	23 184
19	Straßenfahrzeug- und Luftfahrzeugbau	151	14	19 862	4 022
20	Elektrotechnische Industrie	598	61	48 198	15 400
21	Feinmechanische und optische sowie Uhrenindustrie	145	19	2 144	812
22	Stahlverformung	961	83	13 401	4 368
23	Eisen-, Blech- und Metallwarenindustrie	2 395	246	33 917	12 031
	davon				
24	Heiz- und Kochgeräte-Industrie	29	.	2 176	691
25	Stahlblechwaren-, Stahlrohrmöbel-, NE-Metallblech- waren- und Feinblechpackungsindustrie	559	49	10 322	3 376
26	Schloß- und Beschlagindustrie	385	36	5 810	2 086
27	Herstellung von Fahrradteilen und Kraftradeilenteilen und -zubehör, Kraftwagenzubehör	118	14	1 480	485
28	Schneidwaren- und Besteckindustrie	370	.	2 295	939
29	Metallwaren-, Metallkurzwaren- sowie Füllhalter- und Kugelschreiberindustrie	481	.	7 449	2 755
30	Werkzeugindustrie	453	40	4 385	1 699
31	Investitionsgüterindustrien zusammen	6 417	653	232 705	64 664
32	Feinkeramische Industrie	25	-	2 648	958
33	Glasindustrie (einschl. Flachglasindustrie)	75	.	5 573	1 628
34	Holzverarbeitende Industrie	1 148	104	8 757	2 821
35	Papier- und pappeverarbeitende Industrie	425	64	7 238	2 718
36	Druckerei und Vervielfältigungsindustrie	941	147	9 036	3 393
37	Kunststoffverarbeitende Industrie	436	.	6 341	2 316
38	Ledererzeugende Industrie	38	.	394	110
39	Lederverarbeitende Industrie	123	14	681	284
40	Schuhindustrie	141	19	1 752	653
41	Textilindustrie	1 456	178	32 166	10 511
42	Bekleidungsindustrie	1 597	378	15 502	8 250
43	Sonstige Verbrauchsgüterindustrien	44	5	460	177
44	Verbrauchsgüterindustrien zusammen	6 449	963	90 548	33 819
45	Mahl- und Schälmlmühlenindustrie	41	.	1 403	378
46	Nahrungsmittelindustrie	20	-	1 279	453
47	Zuckerindustrie	-	590	128
48	Süßwarenindustrie	104	.	4 139	1 713
49	Ölmühlen- und Margarine-Industrie	1 837	489
50	Brauerei und Mälzerei	115	14	5 773	1 306
51	Tabakverarbeitende Industrie	56	.	1 170	337
52	Sonstige Nahrungs- und Genußmittelindustrien	715	113	15 718	5 173
53	Nahrungs- und Genußmittelindustrien zusammen	1 083	152	31 909	9 977
54	Industrie insgesamt	16 311	1 973	566 878	156 756

1) Betriebe mit 10 und mehr Beschäftigten nach der Zusatzerhebung 1966 zum Industriebericht. - 2) Ohne Kapitalgesellschaft Kohlenwertstoffbetriebe.

und Geschlecht und hauptbeteiligten Industriegruppen

Teil A

Kaufmännische und technische Lehrlinge		Arbeiter (ohne gewerbliche Lehrlinge)		Gewerbliche Lehrlinge		Beschäftigte		Lfd. Nr.
insgesamt	darunter weiblich	insgesamt	darunter weiblich	insgesamt	darunter weiblich	insgesamt	darunter weiblich	
934	278	275 991	3 268	8 549	-	330 107	7 512	1
8	.	2 990	52	33	.	3 550	121	2
942	.	278 981	3 320	8 582	-	333 657	7 633	3
235	89	10 539	356	372	14	15 817	1 314	4
546	258	50 619	1 370	380	9	62 583	4 367	5
3 082	1 207	184 356	6 078	6 223	.	237 282	16 488	6
121	.	5 277	74	118	-	7 215	582	7
675	328	40 256	2 934	708	3	50 422	5 838	8
585	255	28 577	3 212	695	.	37 257	5 716	9
634	298	46 566	3 247	1 049	5	57 368	5 737	10
135	.	7 418	973	278	-	9 578	1 553	11
4 100	1 791	133 209	28 811	3 812	403	211 615	51 773	12
237	92	13 459	1 899	58	-	16 493	2 658	13
218	104	19 308	3 933	164	-	23 610	5 192	14
208	106	16 194	5 461	87	-	20 184	6 765	15
10 776	4 665	555 778	58 348	13 944	499	749 424	107 983	16
1 997	738	71 269	1 907	3 254	22	99 875	7 569	17
6 595	2 831	221 040	17 389	18 836	124	340 466	43 703	18
708	315	75 726	9 829	2 908	14	99 355	14 194	19
2 771	1 404	130 761	42 214	8 788	38	191 116	59 117	20
183	109	6 862	2 557	550	22	9 884	3 519	21
1 207	708	63 039	10 194	1 695	15	80 303	15 368	22
3 036	1 724	144 846	39 576	3 238	26	187 432	53 603	23
164	72	8 037	1 125	160	.	10 566	1 892	24
1 004	532	40 773	6 442	1 252	9	53 910	10 408	25
549	345	28 239	9 886	612	4	35 595	12 357	26
152	93	9 306	2 872	159	7	11 215	3 471	27
187	119	10 237	3 381	100	.	13 189	4 494	28
641	381	31 937	12 785	656	.	41 164	15 972	29
339	182	16 317	3 085	299	3	21 793	5 009	30
16 497	7 829	713 543	123 666	39 269	261	1 008 431	197 073	31
93	.	6 416	1 584	37	.	9 219	2 589	32
364	202	32 328	5 158	362	.	38 702	7 005	33
912	547	49 999	7 377	360	10	61 176	10 859	34
534	295	30 890	15 879	400	22	39 487	18 978	35
683	425	40 014	12 168	3 375	118	54 049	16 251	36
490	302	26 136	9 980	531	.	33 934	12 647	37
18	.	1 869	336	11	-	2 330	459	38
68	42	4 276	2 630	51	8	5 199	2 978	39
187	133	11 478	6 374	178	118	13 736	7 297	40
2 758	1 763	138 367	69 180	1 681	590	176 428	82 222	41
1 737	1 207	91 307	79 644	5 599	5 430	115 742	94 909	42
46	36	2 010	671	55	5	2 615	894	43
7 890	5 008	435 090	210 981	12 640	6 317	552 617	257 088	44
58	.	2 732	637	6	-	4 240	1 048	45
36	29	2 168	1 211	-	-	3 503	1 693	46
17	.	2 847	422	40	-	3 506	554	47
244	139	21 691	16 074	45	.	26 223	17 945	48
109	48	3 288	401	42	.	5 296	941	49
203	76	16 147	1 455	230	-	22 468	2 851	50
88	58	4 879	3 238	10	.	6 203	3 638	51
882	530	42 646	14 641	259	35	60 220	20 492	52
1 637	915	96 398	38 079	632	39	131 659	49 162	53
37 742	18 698	2 079 790	434 394	75 067	7 118	2 775 788	618 939	54

ten. - 3) Einschl. aller dem Kohlenbergbau angeschlossenen Betriebe. - 4) Ausschl. der dem Kohlenbergbau angeschlossenen

9. Arbeiter und geleistete Arbeiterstunden 1965 - 1967
nach hauptbeteiligten Industriegruppen

Teil A

Industriegruppe Industriehauptgruppe	Arbeiter (einschl. gewerbl. Lehrlinge)			Geleistete Arbeiterstunden ¹⁾		
	1965	1966	1967	1965	1966	1967
	Jahresdurchschnitt			1 000 Stunden		
Kohlenbergbau ²⁾	322 849	292 606	248 997	574 874	506 804	416 947
Sonstiger Bergbau und Torfindustrie	3 139	3 023	2 853	6 042	5 794	5 467
Bergbau zusammen	325 988	295 629	251 850	580 916	512 598	422 414
Mineralölverarbeitung und Kohlenwertstoffindustrie ³⁾	11 390	11 006	10 445	23 045	22 238	20 692
Industrie der Steine und Erden	51 199	49 060	44 157	116 288	110 524	96 610
Hochofen-, Stahl- und Warmwalzwerke	204 305	193 021	180 321	400 074	364 759	339 973
Schmiede-, Preß- und Hammerwerke	5 869	5 533	5 088	11 413	10 416	9 224
Ziehereien und Kaltwalzwerke	43 476	41 246	38 934	87 694	81 919	75 500
NE-Metallindustrie	30 485	29 196	27 183	60 539	57 780	52 075
Eisen-, Stahl- und Tempergießerei	52 937	48 593	42 012	104 130	92 911	77 256
NE-Metallgießerei	7 862	7 482	6 663	16 127	14 843	13 127
Chemische Industrie	137 308	136 396	130 387	268 460	266 377	250 906
Sägewerke und holzbearbeitende Industrie	14 268	13 949	11 556	29 058	27 706	22 765
Holzschliff, Zellstoff, Papier und Pappe erzeugende Ind.	20 083	19 597	18 185	43 181	41 469	38 435
Gummi- und asbestverarbeitende Industrie	16 966	16 223	14 062	32 101	30 524	25 498
Grundstoff- und Produktionsgüterindustrien zusammen	596 148	571 302	528 993	1 192 110	1 121 466	1 022 061
Stahl-, Leichtmetall- und Schiffbau	80 039	72 708	61 938	169 485	152 306	124 832
Maschinenbau	239 788	240 139	221 837	482 185	474 525	424 362
Straßenfahrzeug- und Luftfahrzeugbau	77 786	77 485	69 919	145 865	143 529	120 089
Elektrotechnische Industrie	144 050	140 027	124 371	275 589	263 761	227 050
Feinmechanische und optische sowie Uhrenindustrie	7 457	7 280	6 681	14 162	13 446	11 956
Stahlverformung	67 576	64 410	57 428	136 034	126 857	108 550
Eisen-, Blech- und Metallwarenindustrie	150 860	146 796	133 001	294 197	281 096	247 361
davon						
Werkzeugindustrie	17 019	16 325	14 378	33 598	31 365	26 546
Heiz- und Kochgeräte-Industrie	9 481	8 310	7 032	18 308	15 700	13 164
Stahlblechwaren-, Stahlrohrmöbel-, NE-Metall- blechwaren- und Feinblechpackungsindustrie	42 705	41 305	37 421	84 846	80 583	71 817
Schloß- und Beschlagindustrie	29 130	28 708	25 652	56 104	54 034	46 798
Herstellung von Fahrradteilen und Kraffradeinzelteilen und -zubehör, Kraftwagenzubehör	9 608	9 496	8 235	19 198	18 429	15 432
Schneidwaren- und Besteckindustrie	10 282	10 188	9 242	19 738	19 168	16 954
Metallwaren-, Metallkurzwaren- sowie Füllhalter- und Kugelschreiberindustrie	32 635	32 464	31 041	62 405	61 817	56 650
Investitionsgüterindustrien zusammen	767 556	748 845	675 175	1 517 517	1 455 520	1 264 200
Feinkeramische Industrie	6 895	6 549	5 808	13 593	12 510	10 989
Glasindustrie (einschl. Flachglasindustrie)	32 893	32 746	30 543	64 851	63 190	58 387
Holzverarbeitende Industrie	50 207	49 653	47 315	100 820	97 886	90 607
Papier- und pappeverarbeitende Industrie	29 536	30 513	29 028	55 981	56 754	53 323
Druckerei- und Vervielfältigungsindustrie	41 519	42 248	40 271	81 050	80 634	76 235
Kunststoffverarbeitende Industrie	24 293	25 613	25 179	47 101	49 168	48 092
Ledererzeugende Industrie	2 018	1 934	1 733	3 997	3 720	3 310
Lederverarbeitende Industrie	4 256	4 111	3 497	7 684	7 155	5 995
Schuhindustrie	12 078	11 773	10 467	21 481	20 061	17 464
Textilindustrie	147 158	141 810	124 330	272 066	258 584	224 431
Bekleidungsindustrie	93 801	95 910	85 639	160 758	159 898	140 398
Sonstige Verbrauchsgüterindustrien	2 192	2 040	1 908	4 289	3 884	3 578
Verbrauchsgüterindustrien zusammen	446 846	444 900	405 718	833 671	813 444	732 809
Mahl- und Schlämmlmolenindustrie	2 951	2 781	2 604	6 095	5 774	5 347
Nährmittelindustrie	2 113	2 132	2 120	4 070	3 959	3 922
Zuckerindustrie	2 708	2 599	2 608	6 411	6 036	5 986
Süßwarenindustrie	19 785	19 979	18 482	37 348	36 599	34 588
Ölmühlen- und Margarine-Industrie	3 357	3 326	3 233	6 572	6 433	6 230
Brauerei und Mälzerei	16 511	16 381	15 769	32 972	32 503	31 229
Tabakverarbeitende Industrie	5 548	5 051	4 546	10 701	9 685	8 613
Sonstige Nahrungs- und Genußmittelindustrien	41 102	41 703	40 689	88 183	89 545	87 835
Nahrungs- und Genußmittelindustrien zusammen	94 075	93 952	90 051	192 332	190 534	183 750
Industrie insgesamt	2 230 613	2 154 628	1 951 787	4 316 546	4 093 562	3 625 234
Außerdem: Öffentl. Elektrizitätsversorgungsunternehmen ³⁾	23 575 ⁴⁾	23 313	23 262	52 035	51 706	50 669
Gasversorgungsunternehmen ³⁾	6 979 ⁴⁾	7 091	6 913	15 380	15 114	14 548

1) Einschl. der Lehrlingsstunden. - 2) Einschl. der dem Kohlenbergbau angeschlossenen Betriebe. - 3) Ausschl. der dem Kohlenbergbau angeschlossenen Kohlenwertstoffbetriebe. - 4) Zahl der Arbeiter nach dem Stand am Ende des Jahres.

10. Löhne und Gehälter 1965 - 1967 nach hauptbeteiligten Industriegruppen
(1 000 DM)

Teil A

Industriegruppe Industriehauptgruppe	Löhne ¹⁾			Gehälter ¹⁾		
	1965	1966	1967	1965	1966	1967
Kohlenbergbau ²⁾	3 385 057	3 075 639	2 618 561	830 888	825 500	762 189
Sonstiger Bergbau und Torfindustrie	31 857	32 435	31 035	8 158	8 783	7 956
Bergbau zusammen	3 416 914	3 108 074	2 649 596	839 046	834 283	770 145
Mineralölverarbeitung und Kohlenwertstoffindustrie³⁾	128 100	133 278	133 604	82 908	89 871	93 232
Industrie der Steine und Erden	570 017	579 217	522 109	149 805	164 908	165 195
Hochofen-, Stahl- und Warmwalzwerke	2 236 758	2 135 236	2 059 191	692 606	722 209	714 903
Schmiede-, Preß- und Hammerwerke	60 794	59 846	54 705	23 329	25 825	25 763
Ziehereien und Kaltwalzwerke	434 961	433 898	414 031	126 120	133 381	136 404
NE-Metallindustrie	303 394	304 372	290 049	107 173	115 933	119 832
Eisen-, Stahl- und Tempergießerei	561 048	527 510	450 029	134 648	141 211	136 069
NE-Metallgießerei	71 942	71 687	65 760	21 538	23 452	23 207
Chemische Industrie	1 476 824	1 577 528	1 583 697	1 155 586	1 282 191	1 374 841
SGewerke und holzbearbeitende Industrie	124 959	130 295	109 157	34 470	38 305	36 743
Holzschliff, Zellstoff, Papier und Pappe erzeugende Ind.	207 232	215 818	207 617	64 356	70 315	71 339
Gummi- und asbestverarbeitende Industrie	148 685	153 895	131 720	50 930	55 698	55 167
Grundstoff- und Produktionsgüterindustrien zusammen	6 324 714	6 322 580	6 021 669	2 643 469	2 863 299	2 952 695
Stahl-, Leichtmetall- und Schiffbau	819 162	801 187	688 418	376 139	370 052	347 255
Maschinenbau	2 297 101	2 453 010	2 275 853	1 277 549	1 454 554	1 471 775
Straßenfahrzeug- und Luftfahrzeugbau	788 113	834 382	744 782	311 178	358 765	357 928
Elektrotechnische Industrie	1 178 809	1 237 246	1 121 935	628 997	700 396	692 585
Feinmechanische und optische sowie Uhrenindustrie	55 242	58 654	55 204	28 794	31 902	32 093
Stahlverformung	642 426	637 742	559 917	188 861	205 757	200 990
Eisen-, Blech- und Metallwarenindustrie	1 300 050	1 340 981	1 228 328	449 039	498 651	500 735
davon						
Werkzeugindustrie	157 695	159 680	140 082	63 665	66 776	64 599
Heiz- und Kochgeräte-Industrie	86 179	79 185	68 634	29 443	32 103	27 739
Stahlblechwaren-, Stahlrohrmöbel-, NE-Metall- blechwaren- und Feinblechpackungsindustrie	386 429	395 363	367 884	136 409	154 438	155 847
Schloß- und Beschlagindustrie	249 167	261 358	231 677	76 561	85 472	88 084
Herstellung von Fahrradteilen und Krafttradedeinzelteilen und -zubehör, Kraftwagenzubehör	82 801	86 030	74 263	18 959	21 641	20 914
Schneidwaren- und Besteckindustrie	84 292	88 353	81 613	29 707	31 879	31 888
Metallwaren-, Metallkurzwaren- sowie Füllhalter- und Kugelschreiberindustrie	253 487	271 012	264 175	94 295	106 342	111 664
Investitionsgüterindustrien zusammen	7 080 903	7 363 202	6 674 437	3 260 557	3 620 077	3 603 361
Feinkeramische Industrie	65 485	66 008	59 811	37 131	41 542	42 096
Glasindustrie (einschl. Flachglasindustrie)	319 019	345 584	334 355	79 982	90 388	93 176
Holzverarbeitende Industrie	455 006	491 734	474 300	110 177	124 371	131 346
Papier- und papperarbeitende Industrie	215 857	241 081	237 863	93 372	106 697	115 817
Druckerei- und Vervielfältigungsindustrie	392 595	428 585	422 392	127 864	141 796	149 273
Kunststoffverarbeitende Industrie	189 825	214 659	221 292	77 432	92 083	101 357
Ledererzeugende Industrie	17 545	17 378	15 898	5 440	5 440	5 712
Lederverarbeitende Industrie	27 058	27 618	24 446	8 581	9 667	9 340
Schuhindustrie	84 439	86 266	74 827	22 667	25 011	23 961
Textilindustrie	1 112 613	1 138 956	1 030 865	426 222	454 870	458 571
Bekleidungsindustrie	565 576	613 730	548 604	175 768	196 117	195 724
Sonstige Verbrauchsgüterindustrien	17 474	16 970	15 949	6 183	6 715	6 484
Verbrauchsgüterindustrien zusammen	3 462 492	3 688 569	3 460 602	1 170 819	1 294 969	1 332 667
Mahl- und Schälmühlenindustrie	29 052	29 372	29 099	20 027	20 828	21 379
Nährmittelindustrie	15 745	17 821	17 839	17 525	19 139	19 583
Zuckerindustrie	29 885	30 702	31 634	10 368	11 751	12 142
Süßwarenindustrie	123 320	133 676	129 868	55 385	62 973	66 669
Ölmühlen- und Margarine-Industrie	37 864	39 747	39 102	26 447	28 923	29 977
Brauerei und Mälzerei	172 984	184 097	184 091	89 429	100 043	105 153
Tabakverarbeitende Industrie	33 149	31 956	29 956	15 690	16 288	16 419
Sonstige Nahrungs- und Genußmittelindustrien	341 921	376 508	384 371	190 497	212 601	226 760
Nahrungs- und Genußmittelindustrien zusammen	783 920	843 879	845 960	425 368	472 546	498 082
Industrie insgesamt	21 068 943	21 326 304	19 652 264	8 339 259	9 085 174	9 156 950
Außerdem: Öffentl. Elektrizitätsversorgungsunternehmen ³⁾	284 981	308 298	319 699	214 209	235 598	249 978
Gasversorgungsunternehmen ³⁾	76 362	83 356	86 199	67 849	74 301	87 929

1) Einschl. Lehrlingsvergütungen. - 2) Einschl. der dem Kohlenbergbau angeschlossenen Betriebe. - 3) Ausschl. der dem Kohlenbergbau angeschlossenen Kohlenwertstoffbetriebe.

Industrie- Industriehauptgruppe	Umsatz ¹⁾				sonstiger nicht- industrieller Umsatz ²⁾	
	1964	1965	1966	1967		
	Mill. DM			% vom Bundesgebiet	Mill. DM	
Kohlenbergbau ³⁾	8 228	7 870	7 286	6 769	89,2	1 383
Sonstiger Bergbau und Torfindustrie	129	145	155	162	8,6	3
Bergbau zusammen	8 357	8 015	7 441	6 931	73,2	1 386
Mineralölverarbeitung und Kohlenwertstoffindustrie ⁴⁾ . .	5 477	5 731	6 129	6 768	46,5	508
Industrie der Steine und Erden	3 067	3 168	3 261	3 092	26,8	124
Hochofen-, Stahl- und Warmwalzwerke	14 767	14 935	14 428	14 311	73,1	608
Schmiede-, Preß- und Hammerwerke	322	372	339	323	71,0	49
Ziehereien und Kaltwalzwerke	3 066	3 349	3 111	2 960	73,8	109
NE-Metallindustrie	2 195	2 499	2 641	2 460	37,9	244
Eisen-, Stahl- und Tempergießerei	1 945	2 079	1 948	1 689	48,0	53
NE-Metallgießerei	365	409	379	335	37,4	8
Chemische Industrie	12 930	14 063	15 002	15 605	41,1	1 251
Sägewerke und holzbearbeitende Industrie	759	807	795	679	20,5	147
Holzschliff, Zellstoff, Papier und Pappe erzeugende Ind.	1 268	1 340	1 346	1 349	31,2	145
Gummi- und asbestverarbeitende Industrie	656	701	695	608	13,6	54
Grundstoff- und Produktionsgüterindustrien zusammen	46 817	49 453	50 074	50 179	45,1	3 300
Stahl-, Leichtmetall- und Schiffbau	3 532	3 761	3 681	3 668	33,7	59
Maschinenbau	11 853	12 767	13 444	12 806	32,1	972
Straßenfahrzeug- und Luftfahrzeugbau	4 880	5 353	5 610	4 763	18,0	450
Elektrotechnische Industrie	6 808	7 653	7 710	7 170	22,2	553
Feinmechanische und optische sowie Uhrenindustrie	245	277	287	273	6,6	47
Stahlverformung	3 037	3 381	3 162	2 743	61,2	152
Eisen-, Blech- und Metallwarenindustrie	6 197	6 860	6 988	6 565	43,9	427
davon						
Werkzeugindustrie	649	721	724	645	70,4	85
Heiz- und Kochgeräte-Industrie	427	432	412	399	31,7	20
Stahlblechwaren-, Stahlrohrmöbel-, NE-Metall- blechwaren- und Feinblechpackungsindustrie	2 186	2 363	2 385	2 244	37,8	96
Schloß- und Beschlagindustrie	1 032	1 174	1 185	1 095	64,1	46
Herstellung von Fahrradteilen und Krafttradedeinzelteilen und -zubehör, Kraftwagenzubehör	389	452	468	418	50,7	9
Schneidwaren- und Besteckindustrie	364	399	407	382	50,4	50
Metallwaren-, Metallkurzwaren- sowie Füllhalter- und Kugelschreiberindustrie	1 150	1 319	1 407	1 382	38,9	121
Investitionsgüterindustrien zusammen	36 552	40 052	40 882	37 988	28,6	2 660
Feinkeramische Industrie	301	321	310	303	16,1	18
Glasindustrie (einschl. Flachglasindustrie)	1 434	1 577	1 685	1 627	49,4	188
Holzverarbeitende Industrie	2 374	2 677	2 864	2 797	33,1	100
Papier- und pappeverarbeitende Industrie	1 434	1 555	1 680	1 669	31,3	83
Druckerei- und Vervielfältigungsindustrie	1 409	1 572	1 679	1 633	23,6	47
Kunststoffverarbeitende Industrie	1 034	1 203	1 305	1 396	27,0	63
Ledererzeugende Industrie	128	133	136	114	8,9	1
Lederverarbeitende Industrie	140	147	148	132	11,5	29
Schuhindustrie	395	421	416	380	13,7	4
Textilindustrie	7 400	7 793	7 605	6 925	35,6	304
Bekleidungsindustrie	3 276	3 652	3 798	3 429	30,0	137
Sonstige Verbrauchsgüterindustrien	135	98	93	86	4,6	4
Verbrauchsgüterindustrien zusammen	19 460	21 149	21 719	20 491	29,7	978
Mahl- und Schäl- und Mühlenindustrie	906	911	940	960	33,9	59
Nahrungsmittelindustrie	196	248	282	324	20,2	11
Zuckerindustrie	607	594	574	588	28,1	8
Süßwarenindustrie	1 097	1 187	1 176	1 190	31,0	88
Ölmühlen- und Margarine-Industrie	914	1 011	1 076	1 079	35,7	58
Brauerei und Mälzerei	1 647	1 683	1 833	1 874	27,3	53
Tabakverarbeitende Industrie	375	378	341	336	3,8	5
Sonstige Nahrungs- und Genußmittelindustrien	5 449	6 038	6 254	6 496	22,6	824
Nahrungs- und Genußmittelindustrien zusammen	11 191	12 050	12 476	12 847	22,2	1 106
Industrie insgesamt	122 377	130 719	132 592	128 436	33,7	9 430
Außerdem: Öffentl. Elektrizitätsversorgungsunternehmen ³⁾	4 046	4 396	4 659	4 811	.	.
Gasversorgungsunternehmen ³⁾	1 706	1 611	1 551	1 698	.	.

1) Ohne sonstigen nichtindustriellen Umsatz, auch ohne Umsatz in Handelsware. - 2) Einschl. Umsatz in Handelsware. -
3) Einschl. der dem Kohlenbergbau angeschlossenen Betriebe. - 4) Ausschl. der dem Kohlenbergbau angeschlossenen Kohlen-
wertstoffbetriebe. - 5) Einschl. Umsatz für Durchleitungsgas.

12. Umsatz¹⁾ 1965 - 1967 nach beteiligten Industriegruppen

Teil A

Industriegruppe Industriehauptgruppe	1965		1966		1967		in % vom Bundes- gebiet
	Umsatz						
	ins- gesamt	darunter Auslands- umsatz	ins- gesamt	darunter Auslands- umsatz	ins- gesamt	darunter Auslands- umsatz	
	Mill. DM						
Kohlenbergbau ²⁾	7 637	1 567	7 068	1 497	6 595	1 453	89,0
Sonstiger Bergbau und Torfindustrie	169	13	217	12	222	19	11,9
Bergbau zusammen	7 806	1 580	7 285	1 509	6 817	1 472	73,5
Mineralölverarbeitung und Kohlenwertstoffindustrie ³⁾	5 491	154	5 861	159	6 447	196	45,3
Industrie der Steine und Erden	3 259	156	3 340	169	3 157	169	27,1
Hochofen-, Stahl- und Warmwalzwerke	13 050	2 933	12 715	2 952	12 688	3 842	71,3
Schmiede-, Preß- und Hammerwerke	808	153	742	176	673	187	81,1
Ziehereien und Kaltwalzwerke	3 925	521	3 675	555	3 443	638	74,7
NE-Metallindustrie	2 637	313	2 771	467	2 638	480	37,9
Eisen-, Stahl- und Tempergießerei	2 268	131	2 091	145	1 829	150	51,6
NE-Metallgießerei	426	13	394	14	344	14	36,7
Chemische Industrie	14 448	3 694	15 317	4 313	15 864	4 768	42,6
Sägewerke und holzbearbeitende Industrie	732	38	672	36	645	44	19,8
Holzschliff, Zellstoff, Papier und Pappe erzeugende Ind.	1 109	90	1 099	109	1 103	136	28,2
Gummi- und asbestverarbeitende Industrie	684	70	690	90	620	103	13,9
Grundstoff- und Produktionsgüterindustrien zusammen	48 837	8 266	49 367	9 185	49 451	10 728	45,2
Stahl-, Leichtmetall- und Schiffbau	3 593	375	3 635	399	3 630	556	34,3
Maschinenbau	13 098	3 981	13 619	4 592	13 004	5 038	32,1
Straßenfahrzeug- und Luftfahrzeugbau	5 169	1 640	5 436	1 761	4 610	1 698	17,5
Elektrotechnische Industrie	7 593	883	7 679	925	7 114	941	22,4
Feinmechanische und optische sowie Uhrenindustrie	282	80	296	86	297	90	6,9
Stahlverformung	3 640	365	3 337	390	2 881	422	61,5
Eisen-, Blech- und Metallwarenindustrie	6 761	1 140	6 891	1 243	6 483	1 327	43,8
davon							
Werkzeugindustrie	732	208	727	226	660	231	68,5
Heiz- und Kochgeräte-Industrie	369	61	330	57	317	49	32,1
Stahlblechwaren-, Stahlrohrmöbel-, NE-Metall- blechwaren- und Feinblechpackungsindustrie	2 329	180	2 378	211	2 265	254	38,6
Schloß- und Beschlagindustrie	1 120	174	1 133	182	1 053	181	65,6
Herstellung von Fahrradteilen und Krafttradelteilen und -zubehör, Kraftwagenzubehör	538	69	562	73	508	88	47,6
Schneidwaren- und Besteckindustrie	390	114	397	118	374	120	40,3
Metallwaren-, Metallkurzwaren- sowie Füllhalter- und Kugelschreiberindustrie	1 283	334	1 364	376	1 306	404	38,8
Investitionsgüterindustrien zusammen	40 136	8 464	40 893	9 396	38 019	10 072	28,6
Feinkeramische Industrie	384	57	375	62	372	67	18,9
Glasindustrie (einschl. Flachglasindustrie)	1 564	160	1 672	175	1 617	194	49,7
Holzverarbeitende Industrie	2 719	93	2 926	116	2 864	141	34,1
Papier- und papperarbeitende Industrie	1 726	79	1 834	84	1 804	100	31,7
Druckerei- und Vervielfältigungsindustrie	1 545	14	1 660	16	1 615	21	23,1
Kunststoffverarbeitende Industrie	1 701	197	1 865	223	1 921	252	28,0
Ledererzeugende Industrie	135	12	140	14	121	14	13,0
Lederverarbeitende Industrie	175	15	171	14	159	13	13,5
Schuhindustrie	419	7	414	9	386	11	13,9
Textilindustrie	7 728	762	7 548	860	6 874	890	35,5
Bekleidungsindustrie	3 673	100	3 828	122	3 437	120	29,6
Sonstige Verbrauchsgüterindustrien	110	15	108	16	104	16	5,5
Verbrauchsgüterindustrien zusammen	21 879	1 511	22 541	1 711	21 274	1 839	30,0
Mahl- und Schälmlmühlenindustrie	867	103	889	83	872	101	31,9
Nährmittelindustrie	291	1	334	2	423	2	26,2
Zuckerindustrie	592	0	572	0	586	0	28,1
Süßwarenindustrie	1 153	18	1 150	23	1 167	29	29,8
Ölmühlen- und Margarine-Industrie	985	40	1 060	44	1 063	55	36,6
Brauerei und Mälzerei	1 661	22	1 809	22	1 849	24	27,5
Sonstige Nahrungs- und Genußmittelindustrien	6 512	62	6 692	78	6 915	101	18,2
Nahrungs- und Genußmittelindustrien zusammen	12 061	246	12 506	252	12 875	312	22,2
Industrie insgesamt	130 719	20 067	132 592	22 053	128 436	24 423	33,7

1) Ohne sonstigen nichtindustriellen Umsatz, auch ohne Umsatz in Handelsware. - 2) Ohne Umsatz der dem Kohlenbergbau angeschlossenen Kohlenwertstoffbetriebe. - 3) Einschl. Umsatz der dem Kohlenbergbau angeschlossenen Kohlenwertstoffbetriebe.

13. Kohleverbrauch 1966 und 1967 nach hauptbeteiligten Industriegruppen

Industriegruppe Industriehauptgruppe	Kohleverbrauch					
	insgesamt		darunter			
			Steinkohle		Steinkohlenkoks	
	1966	1967	1966	1967	1966	1967
1 000 t SKE 1)		1 000 t				
Kohlenbergbau ²⁾	15 394	14 506	11 660	11 025	925	799
Sonstiger Bergbau und Torfindustrie	1	1	0	0	1	0
Bergbau zusammen	15 395	14 507	11 660	11 025	926	799
Mineralölverarbeitung und Kohlenwertstoffindustrie ³⁾	857	766	627	546	3	3
Industrie der Steine und Erden	1 711	1 409	766	661	896	717
Hochofen-, Stahl- und Warmwalzwerke	12 808	13 497	973	764	11 798	12 715
Schmiede-, Preß- und Hammerwerke	27	24	11	9	10	11
Ziehereien und Kaltwalzwerke	87	83	37	32	7	5
NE-Metallindustrie	1 184	1 001	166	141	130	140
Eisen-, Stahl- und Tempergießerei	271	225	21	18	240	199
NE-Metallgießerei	2	2	0	0	2	2
Chemische Industrie	4 528	4 385	3 301	3 290	507	411
Sägewerke und holzbearbeitende Industrie	35	30	33	29	0	0
Holzschliff, Zellstoff, Papier und Pappe erzeugende Ind.	702	615	550	479	2	1
Gummi- und asbestverarbeitende Industrie	53	46	40	33	1	1
Grundstoff- und Produktionsgüterindustrien zusammen	22 265	22 083	6 525	6 002	13 596	14 205
Stahl-, Leichtmetall- und Schiffbau	30	23	16	14	13	9
Maschinenbau	271	268	159	172	78	66
Straßenfahrzeug- und Luftfahrzeugbau	23	14	9	6	6	4
Elektrotechnische Industrie	71	60	42	36	12	9
Feinmechanische und optische sowie Uhrenindustrie	1	1	1	1	1	1
Stahlverformung	30	21	10	10	17	9
Eisen-, Blech- und Metallwarenindustrie	60	51	31	26	27	22
davon						
Werkzeugindustrie	6	5	3	3	3	2
Heiz- und Kochgeräte-Industrie	9	8	2	1	7	7
Stahlblechwaren-, Stahlrohrmöbel-, NE-Metall- blechwaren- und Feinblechpackungsindustrie	12	9	4	4	6	5
Schloß- und Beschlagindustrie	10	8	5	4	5	4
Herstellung von Fahrradteilen und Kraftradeinzelteilen und -zubehör, Kraftwagenzubehör	2	2	1	1	1	0
Schneidwaren- und Besteckindustrie	3	2	2	1	1	1
Metallwaren-, Metallkurzwaren- sowie Füllhalter- und Kugelschreiberindustrie	18	17	14	13	4	3
Investitionsgüterindustrien zusammen	486	438	268	265	154	120
Feinkeramische Industrie	12	8	9	8	0	0
Glasindustrie (einschl. Flachglasindustrie)	14	8	2	2	2	2
Holzverarbeitende Industrie	31	25	24	19	4	3
Papier- und pappeverarbeitende Industrie	11	11	7	7	3	2
Druckerei- und Vervielfältigungsindustrie	5	4	2	1	3	3
Kunststoffverarbeitende Industrie	16	14	11	9	2	2
Ledererzeugende Industrie	12	11	6	5	1	1
Lederverarbeitende Industrie	2	2	2	2	1	0
Schuhindustrie	2	1	2	1	1	1
Textilindustrie	325	265	282	236	25	21
Bekleidungsindustrie	11	8	5	3	6	4
Sonstige Verbrauchsgüterindustrien	0	0	0	0	0	0
Verbrauchsgüterindustrien zusammen	441	357	352	293	48	39
Mahl- und Schälmlmühlenindustrie	20	16	16	15	1	1
Nährmittelindustrie	1	1	1	1	1	0
Zuckerindustrie	88	104	54	74	10	12
Süßwarenindustrie	19	17	18	17	0	0
Ölmühlen- und Margarine-Industrie	39	32	39	32	0	0
Brauerei und Mälzerei	110	104	102	97	5	4
Tabakverarbeitende Industrie	2	2	1	1	1	1
Sonstige Nahrungs- und Genußmittelindustrien	119	102	107	95	3	2
Nahrungs- und Genußmittelindustrien zusammen	398	378	338	332	21	20
Industrie insgesamt	38 985	37 763	19 143	17 917	14 745	15 183

1) Bei der Umrechnung wurde zugrunde gelegt: 1 t Steinkohle = 1 t Steinkohlenkoks, 3 t Rohbraunkohle, 1,5 t Braunkohlenbriketts oder 1,5 t Braunkohlenkoks. - 2) Einschl. der dem Kohlenbergbau angeschlossenen Betriebe. - 3) Ausschl. der dem Kohlenbergbau angeschlossenen Kohlenwertstoffbetriebe.

14. Heizölverbrauch 1966 und 1967 nach hauptbeteiligten Industriegruppen

Teil A

Industriegruppe Industriehauptgruppe	Heizölverbrauch			
	1966	1967		
		insgesamt	davon	
		extra leicht und leicht	mittelschwer, schwer und extra schwer	t
Kohlenbergbau ¹⁾	31 869	30 333	11 765	18 568
Sonstiger Bergbau und Torfindustrie	12 871	15 535	2 964	12 571
Bergbau zusammen	44 740	45 868	14 729	31 139
Mineralölverarbeitung und Kohlenwertstoffindustrie ²⁾	1 482 063	1 581 858	29 032	1 552 826
Industrie der Steine und Erden	873 053	911 084	280 820	630 264
Hochofen-, Stahl- und Warmwalzwerke	1 944 411	1 972 966	119 866	1 853 100
Schmiede-, Preß- und Hammerwerke	29 302	30 779	19 651	11 128
Ziehereien und Kaltwalzwerke	43 019	46 663	27 260	19 403
NE-Metallindustrie	162 068	149 780	34 950	114 830
Eisen-, Stahl- und Tempergießerei	55 974	54 007	43 024	10 983
NE-Metallgießerei	17 271	16 439	14 679	1 760
Chemische Industrie	1 652 963	1 711 294	181 340	1 529 954
Sägewerke und holzbearbeitende Industrie	25 432	13 949	5 407	8 542
Holzschliff, Zellstoff, Papier und Pappe erzeugende Ind.	192 021	251 855	5 676	246 179
Gummi- und asbestverarbeitende Industrie	18 603	20 682	7 756	12 926
Grundstoff- und Produktionsgüterindustrien zusammen	6 496 180	6 761 356	769 461	5 991 895
Stahl-, Leichtmetall- und Schiffbau	44 215	41 633	28 074	13 559
Maschinenbau	203 650	204 531	149 512	55 019
Straßenfahrzeug- und Luftfahrzeugbau	102 006	104 755	23 228	81 527
Elektrotechnische Industrie	130 707	132 410	77 902	54 508
Feinmechanische und optische sowie Uhrenindustrie	4 673	4 981	4 242	739
Stahlverformung	114 701	109 121	93 101	16 020
Eisen-, Blech- und Metallwarenindustrie	162 167	161 437	130 049	31 388
davon				
Werkzeugindustrie	19 105	18 923	17 340	1 583
Heiz- und Kochgeräte-Industrie	5 830	5 625	4 900	725
Stahlblechwaren-, Stahlrohrmöbel-, NE-Metall- blechwaren- und Feinblechpackungsindustrie	52 580	50 329	44 139	6 190
Schloß- und Beschlagindustrie	27 145	28 460	23 249	5 211
Herstellung von Fahrradteilen und Kraftradeinzelteilen und -zubehör, Kraftwagenzubehör	12 990	11 745	8 593	3 152
Schneidwaren- und Besteckindustrie	10 601	10 177	9 493	684
Metallwaren-, Metallkurzwaren- sowie Füllhalter- und Kugelschreiberindustrie	33 916	36 178	22 335	13 843
Investitionsgüterindustrien zusammen	762 119	758 868	506 108	252 760
Feinkeramische Industrie	29 455	29 385	18 433	10 952
Glasindustrie (einschl. Flachglasindustrie)	487 290	474 502	47 007	427 495
Holzverarbeitende Industrie	30 532	31 725	23 763	7 962
Papier- und pappeverarbeitende Industrie	49 957	52 199	23 260	28 939
Druckerei- und Vervielfältigungsindustrie	29 368	29 588	22 758	6 830
Kunststoffverarbeitende Industrie	34 664	51 742	21 664	30 078
Ledererzeugende Industrie	7 388	6 984	1 812	5 172
Lederverarbeitende Industrie	2 684	2 764	1 960	804
Schuhindustrie	3 259	3 315	2 585	730
Textilindustrie	415 229	399 254	60 293	338 961
Bekleidungsindustrie	41 723	41 817	35 687	6 130
Sonstige Verbrauchsgüterindustrien	1 899	1 823	1 684	139
Verbrauchsgüterindustrien zusammen	1 133 448	1 125 098	260 906	864 192
Mahl- und Schlämühlenindustrie	7 700	9 539	4 015	5 524
Nährmittelindustrie	4 871	4 948	2 977	1 971
Zuckerindustrie	131 471	127 419	3 096	124 323
Süßwarenindustrie	24 724	24 653	6 436	18 217
Ölmühlen- und Margarine-Industrie	54 473	59 633	3 350	56 283
Brauerei und Mälzerei	67 186	68 816	10 349	58 467
Tabakverarbeitende Industrie	3 632	3 634	3 558	76
Sonstige Nahrungs- und Genußmittelindustrien	238 470	273 015	82 537	190 478
Nahrungs- und Genußmittelindustrien zusammen	532 527	571 657	116 318	455 339
Industrie insgesamt	8 969 014	9 262 847	1 667 522	7 595 325

1) Einschl. der dem Kohlenbergbau angeschlossenen Betriebe. - 2) Ausschl. der dem Kohlenbergbau angeschlossenen Kohlenwertstoffbetriebe.

Teil A 15. Strom- und Gasverbrauch 1966 und 1967 nach hauptbeteiligten Industriegruppen

Industriegruppe Industriehauptgruppe	Stromverbrauch		Gasverbrauch ¹⁾	
	1966	1967	1966	1967
	1 000 kWh		1 000 Nm ³	
Kohlenbergbau ²⁾	11 056 666	10 557 477	6 194 073	4 999 290
Sonstiger Bergbau und Torfindustrie	165 710	168 361	-	-
Bergbau zusammen	11 222 376	10 725 838	6 194 073	4 999 290
Mineralölverarbeitung und Kohlenwertstoffindustrie ³⁾	2 533 872	2 732 786	450 914	432 563
Industrie der Steine und Erden	1 707 460	1 681 816	261 939	233 194
Hochofen-, Stahl- und Warmwalzwerke	9 558 111	9 809 211	3 917 796	3 923 299
Schmiede-, Preß- und Hammerwerke	106 860	115 668	85 259	82 919
Ziehereien und Kaltwalzwerke	737 204	746 966	356 408	354 057
NE-Metallindustrie	3 159 649	3 165 253	168 008	156 591
Eisen-, Stahl- und Tempergießerei	878 064	823 759	263 988	255 612
NE-Metallgießerei	57 407	53 589	44 113	43 421
Chemische Industrie	14 567 532	15 161 340	858 428	743 892
Sägewerke und holzbearbeitende Industrie	155 489	133 819	981	639
Holzschliff, Zellstoff, Papier und Pappe erzeugende Ind.	1 236 592	1 292 450	1 565	10 738
Gummi- und asbestverarbeitende Industrie	125 583	120 211	520	350
Grundstoff- und Produktionsgüterindustrien zusammen	34 823 823	35 836 868	6 409 919	6 237 275
Stahl-, Leichtmetall- und Schiffbau	211 811	171 921	57 961	43 643
Maschinenbau	995 918	979 997	216 852	200 734
Straßenfahrzeug- und Luftfahrzeugbau	857 490	787 385	97 630	83 510
Elektrotechnische Industrie	617 406	612 533	60 014	53 954
Feinmechanische und optische sowie Uhrenindustrie	14 120	14 221	1 583	1 403
Stahlverformung	524 772	486 445	381 279	329 255
Eisen-, Blech- und Metallwarenindustrie	707 299	690 575	168 318	159 988
davon				
Werkzeugindustrie	114 189	100 303	30 177	25 730
Heiz- und Kochgeräte-Industrie	29 071	25 598	28 929	24 422
Stahlblechwaren-, Stahlrohrmöbel-, NE-Metall- blechwaren- und Feinblechpackungsindustrie	180 998	181 859	48 158	51 422
Schloß- und Beschlagindustrie	96 758	97 576	14 030	13 034
Herstellung von Fahrradteilen und Kraftradeinzelteilen und -zubehör, Kraftwagenzubehör	46 733	43 987	8 484	6 179
Schneidwaren- und Besteckindustrie	35 281	32 294	6 247	5 185
Metallwaren-, Metallkurzwaren- sowie Füllhalter- und Kugelschreiberindustrie	204 269	208 958	32 293	34 026
Investitionsgüterindustrien zusammen	3 928 816	3 743 077	983 637	872 487
Feinkeramische Industrie	61 829	59 904	76 443	72 902
Glasindustrie (einschl. Flachglasindustrie)	626 942	588 621	330 056	328 653
Holzverarbeitende Industrie	179 693	179 489	688	577
Papier- und pappeverarbeitende Industrie	147 786	161 017	3 488	3 671
Druckerei- und Vervielfältigungsindustrie	133 319	136 943	4 524	4 272
Kunststoffverarbeitende Industrie	208 782	255 757	4 111	3 867
Ledererzeugende Industrie	11 847	10 968	1	1
Lederverarbeitende Industrie	4 941	5 074	257	280
Schuhindustrie	15 228	13 787	100	75
Textilindustrie	1 283 171	1 204 040	31 010	31 214
Bekleidungsindustrie	86 587	86 580	2 890	2 388
Sonstige Verbrauchsgüterindustrien	4 784	4 606	754	645
Verbrauchsgüterindustrien zusammen	2 764 909	2 706 786	454 322	448 545
Mahl- und Schäl- und Mühlenindustrie	105 589	106 384	157	189
Nährmittelindustrie	11 455	12 655	1 167	1 169
Zuckerindustrie	101 250	113 900	103	99
Süßwarenindustrie	120 152	118 965	18 466	16 943
Ölmühlen- und Margarine-Industrie	80 127	81 218	156	262
Brauerei und Mälzerei	188 532	188 216	10 511	11 415
Tabakverarbeitende Industrie	11 060	10 506	343	366
Sonstige Nahrungs- und Genußmittelindustrien	361 527	395 609	18 791	16 982
Nahrungs- und Genußmittelindustrien zusammen	971 692	1 027 453	49 694	47 425
Industrie insgesamt	53 711 616	54 040 022	14 091 645	12 605 022

1) Einschl. Verbrauch an Erdgas. - 2) Einschl. der dem Kohlenbergbau angeschlossenen Betriebe. - 3) Ausschl. der dem Kohlenbergbau angeschlossenen Kohlenwertstoffbetriebe.

16. Bezug, Eigenerzeugung und Abgabe von Strom 1964 - 1967
nach ausgewählten Industriegruppen

Teil A

Industriegruppe Jahr	Bezug		Eigenerzeugung		Abgabe		
	aus dem öffentlichen Netz	von anderen Betrieben	aus Wasserkraft	aus Kohle und sonstigen Kraftquellen	an das öffentliche Netz	an andere Betriebe	
1 000 kWh							
Kohlenbergbau ¹⁾	1964	3 850 393	1 138 204	3 231	26 161 973	16 685 613	3 292 035
	1965	3 866 992	1 269 836	1 970	24 715 393	15 348 474	3 335 211
	1966	3 881 968	1 130 631	2 620	24 413 668	14 813 165	3 559 056
	1967	3 874 088	818 100	2 488	25 076 317	15 683 329	3 530 187
Mineralölverarbeitung und Kohlenwertstoffindustrie 2)	1964	1 196 280	400 689	-	1 711 377	835 226	60 503
	1965	1 190 314	436 531	-	1 721 777	827 139	41 621
	1966	1 161 561	475 664	-	1 680 546	736 050	47 849
	1967	1 093 374	499 292	-	1 758 050	625 784	62 010
Industrie der Steine und Erden . . .	1964	1 547 280	74 316	93	19 763	1 123	3 070
	1965	1 586 015	71 441	151	19 744	1 561	3 235
	1966	1 624 213	68 331	126	19 646	1 671	3 185
	1967	1 592 688	75 724	96	18 363	1 457	3 598
Hochofen-, Stahl- und Warmwalzwerke	1964	5 307 131	719 807	9 382	3 780 529	414 102	459 580
	1965	5 822 601	531 216	14 134	3 917 067	280 122	662 484
	1966	6 239 969	529 055	15 827	3 814 997	318 312	723 425
	1967	6 619 062	284 527	14 575	3 921 908	388 085	642 776
Ziehereien und Kaltwalzwerke . . .	1964	685 415	960	4 484	101 859	941	85 513
	1965	705 903	1 036	8 106	121 638	1 441	87 392
	1966	699 614	741	7 593	113 795	1 589	82 950
	1967	709 817	800	8 059	119 636	1 633	89 713
NE-Metallindustrie	1964	2 769 570	18 683	10 236	2 131 603	1 862 335	6 835
	1965	2 841 898	19 491	16 592	2 328 279	2 042 576	7 980
	1966	2 869 774	19 317	16 243	2 039 127	1 776 259	8 553
	1967	2 909 767	15 732	15 529	1 755 286	1 520 093	10 968
Chemische Industrie	1964	6 448 861	1 770 562	385	5 857 704	556 197	402 049
	1965	6 693 977	1 851 903	294	7 416 469	1 492 902	532 829
	1966	6 860 223	1 858 288	319	8 001 624	1 539 275	613 647
	1967	6 878 088	2 024 723	344	8 457 031	1 559 021	639 825
Holzschliff, Zellstoff, Papier und Pappe erzeugende Industrie . .	1964	270 154	1 374	5 851	898 648	8 310	3 059
	1965	274 615	1 395	8 476	918 530	7 974	2 557
	1966	313 914	1 348	8 398	919 711	4 154	2 625
	1967	314 080	1 417	7 488	975 498	3 410	2 623
Maschinenbau	1964	856 918	20 013	101	106 315	57	114 749
	1965	939 543	20 444	217	114 955	702	121 960
	1966	981 366	21 906	589	112 002	1 844	118 101
	1967	967 295	20 707	418	109 650	2 443	115 630
Textilindustrie	1964	1 010 783	14 982	6 721	219 181	21 880	14 489
	1965	1 065 505	14 029	12 909	218 463	24 089	14 774
	1966	1 081 079	13 160	14 672	213 819	25 800	13 759
	1967	1 016 898	11 039	10 991	201 784	24 052	12 620
Industrie insgesamt	1964	29 578 811	4 552 966	52 523	41 302 514	20 386 790	4 476 309
	1965	31 032 144	4 651 742	80 216	41 824 227	20 029 261	4 847 472
	1966	31 854 981	4 553 460	82 943	41 670 479	19 220 766	5 229 481
	1967	31 980 139	4 207 846	74 548	42 756 038	19 817 948	5 160 601

1) Einschl. aller dem Kohlenbergbau angeschlossenen Betriebe. - 2) Ausschl. der dem Kohlenbergbau angeschlossenen Kohlenwertstoffbetriebe.

Verwaltungsbezirk Jahr	Betriebe (Ende September)	Beschäftigte (Jahresdurchschnitt)	Umsatz		
			insgesamt	darunter Auslandsumsatz ¹⁾	
			1 000 DM		
Anzahl					
Krfr.St. Düsseldorf	1966	536	122 820	7 127 058	1 260 689
	1967	520	117 468	7 261 888	1 567 535
" Duisburg	1966	248	98 723	6 371 330	1 220 076
	1967	239	91 617	6 474 616	1 649 144
" Essen	1966	369	103 649	3 537 755	259 860
	1967	349	88 431	3 264 494	264 922
" Krefeld	1966	299	56 370	3 219 441	793 345
	1967	284	53 175	3 258 988	890 757
" Leverkusen	1966	43	47 800	3 118 651	1 444 668
	1967	42	46 634	3 073 323	1 506 232
" Mönchengladbach . . .	1966	216	27 973	1 255 337	263 374
	1967	207	24 705	1 078 115	273 870
" Mülheim a.d. Ruhr . .	1966	129	32 033	1 387 551	354 530
	1967	132	28 872	1 332 350	488 432
" Neuß	1966	113	21 568	1 595 533	191 980
	1967	110	20 243	1 611 483	261 214
" Oberhausen	1966	83	51 862	2 150 430	461 973
	1967	78	47 219	2 155 819	544 748
" Remscheid	1966	343	34 671	1 505 364	342 082
	1967	333	31 607	1 387 344	357 066
" Rheydt	1966	179	22 834	1 003 517	130 901
	1967	166	20 477	909 880	158 251
" Solingen	1966	516	37 405	1 368 338	262 059
	1967	510	34 179	1 239 060	264 131
" Viersen	1966	54	5 609	226 113	32 021
	1967	52	5 266	215 464	39 177
" Wuppertal	1966	852	89 981	3 931 220	494 606
	1967	814	83 280	3 614 464	533 307
Ldkr. Dinslaken	1966	61	22 348	1 485 724	83 633
	1967	58	20 103	1 562 872	110 787
" Düsseldorf-Mettmann .	1966	601	82 908	3 388 377	438 330
	1967	579	74 741	3 069 079	457 683
" Geldern	1966	97	6 858	287 693	13 080
	1967	91	6 138	259 430	15 374
" Grevenbroich	1966	165	32 017	2 482 980	745 247
	1967	170	30 875	2 473 102	811 183
" Kempen-Krefeld	1966	288	31 138	1 324 991	246 014
	1967	286	29 235	1 330 698	293 262
" Kleve	1966	98	12 151	954 585	51 954
	1967	96	11 120	939 111	67 879
" Moers	1966	154	60 261	2 652 080	376 586
	1967	153	55 604	2 663 338	458 776
" Rees	1966	111	12 033	577 765	105 693
	1967	106	11 387	647 961	133 102
" Rhein-Wupper-Kreis .	1966	310	35 887	1 577 114	215 909
	1967	311	32 539	1 491 655	242 839
Reg.-Bez. Düsseldorf	1966	5 865	1 048 899	52 528 947	9 788 610
	1967	5 686	964 915	51 314 534	11 389 671
davon Kreisfreie Städte . .	1966	3 980	753 298	37 797 638	7 512 164
	1967	3 836	693 173	36 877 288	8 798 786
Landkreise	1966	1 885	295 601	14 731 309	2 276 446
	1967	1 850	271 742	14 437 246	2 590 885
Krfr.St. Bonn	1966	78	10 639	480 592	47 690
	1967	75	10 130	457 754	53 344
" Köln	1966	625	141 927	8 976 154	1 647 660
	1967	594	131 032	8 245 403	1 583 915

1) Ohne Auslandsumsatz des Kohlenbergbaues, ausgenommen Landessumme. - 2) Gebietsstand: 31.12.1966.

in den kreisfreien Städten und Landkreisen 1966 und 1967

Teil A

Verwaltungsbezirk Jahr	Betriebe (Ende September)	Beschäftigte (Jahresdurchschnitt)	Umsatz	
			insgesamt	darunter Auslandsumsatz ¹⁾
Anzahl				
Ldkr. Bergheim (Erft) 1966	51	11 604	727 841	29 215
1967	52	10 929	680 019	28 518
" Bonn 1966	157	15 278	664 906	55 980
1967	153	14 046	629 468	59 406
" Euskirchen 1966	83	8 552	435 163	20 590
1967	78	7 784	441 688	21 490
" Köln 1966	175	37 757	3 648 684	405 130
1967	168	36 066	4 046 815	459 838
" Oberbergischer Kreis 1966	219	28 512	1 195 741	167 305
1967	213	26 387	1 096 672	167 847
" Rheinisch-Bergischer Kreis 1966	223	27 897	1 167 923	132 272
1967	217	25 407	1 086 348	133 445
" Siegkreis 1966	207	40 815	1 990 095	390 171
1967	206	38 547	1 883 454	413 664
Reg.-Bez. Köln 1966	1 818	322 981	19 287 099	2 896 013
1967	1 756	300 328	18 567 621	2 921 467
davon Kreisfreie Städte . . 1966	703	152 566	9 456 746	1 695 350
1967	669	141 162	8 703 157	1 637 259
Landkreise 1966	1 115	170 415	9 830 353	1 200 663
1967	1 087	159 166	9 864 464	1 284 208
Krfr.St. Aachen 1966	180	32 482	1 121 004	128 998
1967	176	29 781	1 069 764	138 430
Ldkr. Aachen 1966	182	42 086	1 645 275	228 377
1967	176	38 743	1 598 448	240 929
" Düren 1966	141	25 282	1 161 973	160 311
1967	137	23 377	1 148 399	172 362
" Erkelenz 1966	83	11 918	395 165	34 583
1967	84	10 969	363 289	34 862
" Jülich 1966	56	10 548	331 105	14 200
1967	54	10 378	350 586	21 668
" Monschau 1966	36	2 549	87 539	21 719
1967	32	2 192	68 869	18 445
" Schleiden 1966	67	4 661	224 715	8 984
1967	66	4 353	207 467	8 392
" Selfkantkreis Geilenk.-Heinsberg . 1966	88	13 841	629 286	107 013
1967	90	12 629	578 212	95 191
Reg.-Bez. Aachen 1966	833	143 367	5 596 062	704 185
1967	815	132 422	5 385 034	730 279
davon Kreisfreie Stadt . . . 1966	180	32 482	1 121 004	128 998
1967	176	29 781	1 069 764	138 430
Landkreise 1966	653	110 885	4 475 058	575 187
1967	639	102 641	4 315 270	591 849
Reg.-Bez. Düsseldorf, Köln, Aachen 1966	8 516	1 515 247	77 412 108	13 388 808
1967	8 257	1 397 665	75 267 189	15 041 417
davon Kreisfreie Städte . . 1966	4 863	938 346	48 375 388	9 336 512
1967	4 681	864 116	46 650 209	10 574 475
Landkreise 1966	3 653	576 901	29 036 720	4 052 296
1967	3 576	533 549	28 616 980	4 466 942
Krfr.St. Bocholt 1966	66	12 987	430 891	58 722
1967	65	11 787	393 566	48 712
" Bottrop 1966	47	15 895	352 675	29 802
1967	45	13 068	367 450	39 834
" Gelsenkirchen 1966	194	63 391	3 877 435	203 506
1967	179	53 736	3 895 206	270 817
" Gladbeck 1966	32	9 177	219 705	36 902
1967	31	8 213	212 459	29 645
" Münster (Westf.) . . 1966	97	9 392	457 074	30 818
1967	99	8 974	460 188	39 004
" Recklinghausen . . . 1966	61	14 856	376 609	6 295
1967	62	14 225	364 720	6 081
Ldkr. Ahaus 1966	111	15 847	657 697	74 440
1967	109	14 160	622 399	74 121
" Beckum 1966	166	29 498	1 280 525	147 128
1967	160	27 365	1 224 030	173 586

Verwaltungsbezirk Jahr	Betriebe (Ende September)	Beschäftigte (Jahresdurchschnitt)	Umsatz		
			insgesamt	darunter Auslandsumsatz ¹⁾	
			1 000 DM		
		Anzahl			
Ldkr. Borken	1966	89	6 940	299 961	27 720
	1967	87	6 559	296 486	25 997
" Coesfeld	1966	82	8 307	344 462	41 677
	1967	81	7 589	339 049	48 340
" Lüdinghausen	1966	80	14 889	473 646	61 327
	1967	81	13 902	492 613	56 079
" Münster	1966	67	8 386	463 127	45 158
	1967	67	7 731	431 182	46 599
" Recklinghausen	1966	168	61 701	2 129 957	325 171
	1967	170	57 576	2 160 050	402 201
" Steinfurt	1966	167	29 527	1 328 081	89 794
	1967	164	27 868	1 265 317	105 997
" Tecklenburg	1966	99	15 201	626 916	100 617
	1967	100	14 634	654 042	102 662
" Warendorf	1966	63	8 298	609 267	170 936
	1967	71	8 538	588 303	205 176
Reg.-Bez. Münster	1966	1 589	324 292	13 928 028	1 450 013
	1967	1 571	295 925	13 767 060	1 674 851
davon Kreisfreie Städte	1966	497	125 698	5 714 389	366 045
	1967	481	110 003	5 693 589	434 093
Landkreise	1966	1 092	198 594	8 213 639	1 083 968
	1967	1 090	185 922	8 073 471	1 240 758
Krfr.St. Bielefeld	1966	261	44 677	1 713 825	266 221
	1967	261	41 073	1 653 316	293 109
" Herford	1966	131	14 139	628 423	49 117
	1967	129	13 304	582 069	50 984
Ldkr. Bielefeld	1966	204	25 190	1 044 141	124 930
	1967	202	23 731	955 122	132 664
" Büren	1966	49	3 564	143 649	5 313
	1967	49	3 270	136 008	6 282
" Detmold	1966	206	15 911	769 498	63 069
	1967	208	15 381	773 499	72 029
" Halle (Westf.)	1966	118	11 176	844 650	27 647
	1967	116	11 870	841 665	32 425
" Herford	1966	407	31 075	1 454 601	75 577
	1967	399	29 693	1 429 305	98 358
" Höxter	1966	108	8 581	353 570	22 855
	1967	103	8 000	346 320	25 709
" Lemgo	1966	230	20 049	814 886	87 864
	1967	222	18 997	764 218	88 510
" Lübbecke	1966	131	14 226	644 536	57 642
	1967	128	13 478	631 112	65 561
" Minden	1966	247	25 194	946 875	121 522
	1967	244	23 716	944 498	144 104
" Paderborn	1966	125	15 546	714 433	82 523
	1967	123	15 221	718 938	98 664
" Warburg	1966	37	2 389	96 774	2 909
	1967	38	2 337	105 110	9 515
" Wiedenbrück	1966	260	33 302	1 871 681	146 452
	1967	257	31 240	1 750 687	157 307
Reg.-Bez. Detmold	1966	2 514	265 019	12 041 542	1 133 641
	1967	2 479	251 311	11 631 867	1 275 221
davon Kreisfreie Städte	1966	392	58 816	2 342 248	315 338
	1967	390	54 377	2 235 385	344 093
Landkreise	1966	2 122	206 203	9 699 294	818 303
	1967	2 089	196 934	9 396 482	931 128
Krfr.St. Bochum	1966	160	78 663	3 643 450	962 654
	1967	156	66 703	3 369 406	1 048 137
" Castrop-Rauxel	1966	42	16 587	602 160	80 617
	1967	40	14 400	609 519	95 681

in den kreisfreien Städten und Landkreisen 1966 und 1967

Teil A

Verwaltungsbezirk Jahr	Betriebe (Ende September)	Beschäftigte (Jahresdurchschnitt)	Umsatz	
			insgesamt	darunter Auslandsumsatz ¹⁾
			1 000 DM	
Anzahl				
Krfr.St. Dortmund	1966 310	109 959	4 820 297	605 002
	1967 299	98 769	4 573 482	642 433
" Hagen	1966 200	37 180	1 679 108	245 142
	1967 191	34 040	1 558 150	273 592
" Hamm	1966 56	10 798	527 486	46 289
	1967 58	10 441	597 278	68 218
" Herne	1966 63	13 562	318 806	23 650
	1967 64	12 707	325 756	28 117
" Iserlohn	1966 144	11 858	457 976	67 793
	1967 140	10 941	426 469	65 892
" Lüdenscheid	1966 161	14 027	515 988	86 238
	1967 156	13 315	522 050	90 273
" Lünen	1966 35	9 428	485 163	25 421
	1967 34	8 501	446 830	15 878
" Wanne-Eickel	1966 50	12 544	447 877	81 822
	1967 46	11 316	437 853	99 336
" Wattenscheid	1966 59	9 287	373 582	17 814
	1967 63	9 195	393 008	18 437
" Witten	1966 63	21 291	957 228	169 468
	1967 62	20 217	935 757	214 580
Ldkr. Altena	1966 480	46 151	2 186 515	308 573
	1967 474	42 389	1 985 805	315 621
" Arnsberg	1966 246	24 418	1 135 825	141 713
	1967 251	22 754	1 072 694	149 313
" Brilon	1966 112	9 551	366 127	27 974
	1967 113	8 967	362 662	31 364
" Ennepe-Ruhr-Kreis . .	1966 423	56 265	2 282 196	427 097
	1967 418	51 678	2 118 979	427 402
" Iserlohn	1966 357	43 295	2 439 506	395 347
	1967 351	40 590	2 271 164	437 894
" Lippstadt	1966 95	14 871	731 998	97 116
	1967 90	13 986	685 749	115 558
" Meschede	1966 117	9 687	436 817	18 748
	1967 116	9 035	432 469	21 141
" Olpe	1966 142	15 981	641 954	90 568
	1967 143	14 913	601 283	103 326
" Siegen ²⁾	1966 353	48 772	2 305 308	393 006
	1967 340	45 363	2 263 002	448 598
" Soest	1966 106	10 455	589 470	99 419
	1967 106	10 069	577 487	104 006
" Unna	1966 132	34 488	1 060 379	107 829
	1967 131	32 335	1 036 775	118 366
" Wittgenstein	1966 76	5 799	205 053	15 959
	1967 74	5 238	165 850	12 148
Reg.-Bez. Arnsberg	1966 3 982	664 917	29 210 269	4 535 259
	1967 3 916	607 862	27 769 477	4 945 311
davon Kreisfreie Städte . .	1966 1 343	345 184	14 829 121	2 411 910
	1967 1 309	310 545	14 195 558	2 660 574
Landkreise	1966 2 639	319 733	14 381 148	2 123 349
	1967 2 607	297 317	13 573 919	2 284 737
Reg.-Bez. Münster, Detmold, Arnsberg . .	1966 8 085	1 254 228	55 179 839	7 118 913
	1967 7 966	1 155 098	53 168 404	7 895 383
davon Kreisfreie Städte . .	1966 2 232	529 698	22 885 758	3 093 293
	1967 2 180	474 925	22 124 532	3 438 760
Landkreise	1966 5 853	724 530	32 294 081	4 025 620
	1967 5 786	680 173	31 043 872	4 456 623
Nordrhein-Westfalen	1966 16 601	2 769 475	132 591 947	22 052 524
	1967 16 223	2 552 763	128 435 593	24 422 521
davon Kreisfreie Städte . .	1966 7 095	1 468 044	71 261 146	12 429 805
	1967 6 861	1 339 041	68 774 741	14 013 235
Landkreise	1966 9 506	1 301 431	61 330 801	8 077 916
	1967 9 362	1 213 722	59 660 852	8 923 565
darunter				
Ruhrgebiet	1966 2 516	850 503	37 777 679	5 478 900
	1967 2 449	763 248	37 179 038	6 614 570

Verwaltungsbezirk Jahr	Kohleverbrauch			Heizölverbrauch		Strom	Stadt-, Kokerei- oder Ferngas	Erdgas	
	insgesamt in SKE 2)	darunter		insgesamt	darunter mittel- schwer, schwer und extra schwer				
		Steinkohle	Stein- kohlen- koks						
1 000 t						1 000 kWh	1 000 Nm ³		
Krfr.St. Düsseldorf	1966	322	294	16	268	209	1 297 939	526 924	.
	1967	300	279	17	256	203	1 294 837	335 606	121 213
" Duisburg	1966	5 877	460	5 417	814	762	3 668 039	.	.
	1967	6 342	347	5 995	931	890	3 888 885	.	.
" Essen	1966	191	159	32	128	106	368 407	115 731	-
	1967	206	176	30	125	105	354 494	109 357	-
" Krefeld	1966	450	396	20	317	248	1 475 871	193 222	.
	1967	390	344	18	291	220	1 519 189	165 246	.
" Leverkusen	1966	434	306	12	.	.	.	127 887	-
	1967	439	290	12	.	.	.	116 923	20 409
" Mönchengladbach . .	1966	34	20	12	44	35	134 762	10 390	.
	1967	28	16	10	44	36	130 133	11 910	.
" Mülheim a.d. Ruhr .	1966	22	7	14	120	112	424 961	7 884	.
	1967	23	8	15	111	103	430 332	7 651	.
" Neuß	1966	89	32	8	38	28	237 377	33 979	-
	1967	83	25	7	39	28	239 524	32 313	-
" Oberhausen	1966	1 537	381	.	184	160	1 008 019	329 144	.
	1967	1 508	271	.	204	176	929 174	257 765	.
" Remscheid	1966	24	16	8	40	12	250 923	127 993	-
	1967	20	14	6	40	11	233 158	115 948	-
" Rheydt	1966	28	20	3	43	35	143 865	9 839	-
	1967	17	15	2	46	39	137 084	11 188	-
" Solingen	1966	28	19	8	38	12	165 426	44 911	-
	1967	16	10	5	42	14	155 929	38 317	-
" Viersen	1966	14	12	1	.	.	27 297	735	-
	1967	8	7	1	.	8	27 981	682	-
" Wuppertal	1966	89	82	6	136	79	408 425	51 955	-
	1967	64	57	4	136	91	413 125	45 226	.
Ldkr. Dinslaken	1966	7	6	1	173	169	223 839	20 352	-
	1967	6	5	1	170	165	239 033	17 444	-
" Düsseldorf-Mettmann	1966	565	157	403	148	89	706 721	148 122	.
	1967	531	160	368	153	89	674 148	114 565	12 248
" Geldern	1966	5	5	0	7	3	24 876	10	-
	1967	5	4	1	8	3	24 111	.	-
" Grevenbroich	1966	1 121	.	6	121	109	2 376 952	63 275	-
	1967	1 005	.	5	113	102	2 618 745	55 533	8 688
" Kempen-Krefeld . .	1966	73	57	14	83	43	197 799	10 124	.
	1967	67	51	14	82	41	204 837	10 561	72
" Kleve	1966	14	.	1	37	31	72 129	4 016	-
	1967	10	.	1	41	35	70 807	3 575	-
" Moers	1966	1 295	93	.	319	305	960 003	.	-
	1967	1 491	109	.	235	219	983 234	.	-
" Rees	1966	37	28	9	63	52	85 622	19 663	.
	1967	33	26	7	68	56	85 857	22 045	3 519
" Rhein-Wupper-Kreis	1966	65	50	7	82	63	.	53 622	.
	1967	42	29	6	92	72	.	52 456	.
Reg.-Bez. Düsseldorf	1966	12 321	2 742	8 349	3 568	2 992	16 114 645	3 059 692	424 924
	1967	12 634	2 398	9 141	3 586	3 019	16 529 392	2 677 645	857 384
Krfr.St. Bonn	1966	5	3	1	9	5	79 310	37 073	-
	1967	5	3	0	9	5	78 626	36 791	-
" Köln	1966	299	77	27	500	444	1 706 874	97 070	.
	1967	249	92	25	555	495	1 720 586	89 755	12

1) Ohne Kohlenbergbau. - 2) Bei der Umrechnung wurde zugrunde gelegt: 1,0 t Steinkohle - 1,0 t Steinkohlenkoks 3,0 t

in den kreisfreien Städten und Landkreisen 1966 und 1967

Teil A

Verwaltungsbezirk Jahr	Kohleverbrauch			Heizölverbrauch		Strom	Stadt-, Kokerei- oder Ferngas	Erdgas	
	insgesamt in SKE 2)	darunter		insgesamt	darunter mittel- schwer, schwer und extra schwer				
		Steinkohle	Stein- kohlen- koks						
1 000 t						1 000 kWh	1 000 Nm ³		
Ldkr. Bergheim (Erft) . . .	1966	179	7	1	119	114	303 777	457	-
	1967	178	7	2	108	104	300 872	398	-
" Bonn	1966	18	4	3	119	96	173 295	23 154	-
	1967	8	3	2	121	99	161 836	28 166	-
" Euskirchen	1966	53	23	2	58	36	82 368	2 205	-
	1967	38	15	2	65	42	89 492	2 762	-
" Köln	1966	770	65	401	840	807	5 123 585	68 912	-
	1967	633	39	301	931	888	5 393 134	62 164	-
" Oberberg. Kreis . . .	1966	29	20	3	40	18	206 767	41 894	-
	1967	25	19	2	41	19	208 147	42 907	-
" Rhein.-Berg. Kreis	1966	63	13	2	144	130	303 096	24 700	.
	1967	60	10	2	158	143	303 910	27 995	-
" Siegkreis	1966	185	44	17	96	71	737 199	36 618	-
	1967	151	34	17	100	73	728 930	34 887	-
Reg.-Bez. Köln	1966	1 601	256	457	1 925	1 721	8 716 271	332 083	20
	1967	1 347	222	353	2 088	1 868	8 985 533	325 825	12
Krfr.St. Aachen	1966	52	47	5	16	10	170 778	56 399	-
	1967	47	42	5	18	12	175 345	63 031	-
Ldkr. Aachen	1966	168	40	79	117	87	366 862	47 338	-
	1967	105	20	72	97	72	345 082	43 420	-
" Düren	1966	175	40	39	112	94	728 168	22 658	-
	1967	154	40	34	117	99	683 698	19 489	-
" Erkelenz	1966	7	6	1	10	5	26 303	.	-
	1967	4	3	1	11	4	24 877	.	-
" Jülich	1966	48	45	3	46	40	111 064	597	-
	1967	49	46	3	56	48	118 627	632	-
" Monschau	1966	2	2	0	3	.	.	.	-
	1967	1	1	0	3	.	.	-	-
" Schleiden	1966	11	1	8	32	26	58 185	80	-
	1967	10	1	8	33	28	61 531	.	-
" Selfkantkreis Geilenk.-Heinsberg	1966	101	101	0	40	.	.	.	-
	1967	111	110	0	38	.	.	.	-
Reg.-Bez. Aachen	1966	564	282	135	376	298	1 691 001	129 291	-
	1967	481	263	123	373	297	1 636 608	128 947	-
Reg.-Bez. Düsseldorf, Köln, Aachen	1966	14 486	3 280	8 941	5 869	5 011	26 521 917	3 521 066	424 944
	1967	14 462	2 883	9 617	6 047	5 184	27 151 533	3 132 417	857 316
Krfr.St. Bocholt	1966	3	3	0	19	16	74 511	2 046	-
	1967	3	2	1	17	13	67 555	452	688
" Bottrop	1966	.	3	1	18	.	.	.	-
	1967	.	2	1	39	.	.	803	-
" Gelsenkirchen	1966	1 109	634	475	463	439	1 230 653	519 050	-
	1967	1 085	552	533	471	449	1 334 352	501 385	-
" Gladbeck	1966	4	47 929	4 427	-
	1967	4	43 335	3 796	-
" Münster (Westf.) . . .	1966	8	7	1	7	4	31 286	859	.
	1967	7	6	1	7	3	32 220	723	-
" Recklinghausen . . .	1966	3	2	0	4	1	9 857	831	-
	1967	2	2	0	3	1	10 157	735	-

Rohbraunkohle, 1,5 t Braunkohlenbriketts oder 1,5 t Braunkohlenkoks.

Verwaltungsbezirk Jahr	Kohleverbrauch			Heizölverbrauch		Strom	Stadt-, Kokerei- oder Ferngas	Erdgas	
	insgesamt in SKE 2)	darunter		insgesamt	darunter mittel- schwer, schwer und extra schwer				
		Steinkohle	Stein- kohlen- koks						
1 000 t						1 000 kWh	1 000 Nm ³		
Ldkr. Ahaus	1966	10	7	3	23	17	145 384	817	.
	1967	8	5	3	22	16	128 259	896	.
" Beckum	1966	302	255	47	182	168	375 998	15 193	10 105
	1967	249	227	22	175	161	368 225	8 327	16 105
" Borken	1966	6	6	0	21	16	38 641	.	.
	1967	3	3	0	21	16	41 007	.	.
" Coesfeld	1966	9	6	2	24	17	44 110	11	-
	1967	7	5	2	25	17	42 336	24	-
" Lüdinghausen	1966	13	11	2	.	.	39 477	7 493	-
	1967	11	10	1	.	.	43 443	6 835	-
" Münster	1966	10	10	0	17	11	54 165	.	-
	1967	4	4	0	21	13	49 750	.	-
" Recklinghausen . . .	1966	.	.	2	122	105	.	.	.
	1967	.	.	3	146	128	.	.	.
" Steinfurt	1966	46	44	2	82	72	260 955	696	-
	1967	42	40	2	79	70	253 601	2 292	-
" Tecklenburg	1966	38	24	14	30	18	314 663	31	.
	1967	28	21	7	29	14	406 111	28	.
" Warendorf	1966	4	3	1	19	12	34 023	924	-
	1967	3	2	1	21	13	36 193	454	180
Reg.-Bez. Münster	1966	3 434	2 878	554	1 056	914	6 395 442	732 359	251 061
	1967	3 448	2 866	581	1 106	933	6 552 332	572 354	235 911
Krfr.St. Bielefeld	1966	23	15	8	22	6	95 222	814	7 324
	1967	20	12	7	21	5	88 964	983	5 418
" Herford	1966	10	9	1	14	7	40 465	1 810	-
	1967	5	4	1	17	9	40 158	1 526	-
Ldkr. Bielefeld	1966	90	74	16	21	9	175 944	11 638	.
	1967	71	58	13	19	6	176 671	7 159	40 370
" Büren	1966	20	2	18	6	1	23 513	-	-
	1967	17	2	15	5	1	22 145	.	-
" Detmold	1966	26	23	2	28	19	76 493	5 501	-
	1967	24	21	2	33	23	87 525	5 562	.
" Halle (Westf.)	1966	30	20	.	15	8	49 358	.	.
	1967	23	17	.	15	8	54 766	5 409	.
" Herford	1966	18	13	5	26	9	84 343	724	6 972
	1967	13	10	3	27	9	85 180	569	8 222
" Höxter	1966	5	4	1	18	10	45 761	1	-
	1967	4	3	1	19	9	45 087	.	-
" Lemgo	1966	34	32	1	30	14	84 616	3 396	-
	1967	29	29	0	30	12	86 244	2 580	.
" Lübbecke	1966	19	17	1	21	12	56 198	41	-
	1967	14	13	1	23	10	54 725	9	6
" Minden	1966	16	12	.	67	55	114 460	7 539	.
	1967	10	7	.	66	51	111 908	7 521	.
" Paderborn	1966	55	11	43	44	35	198 363	541	27 629
	1967	21	8	13	57	48	222 361	409	35 190
" Warburg	1966	18	17	1	7	3	10 009	.	-
	1967	16	15	1	8	4	11 235	.	-
" Wiedenbrück	1966	48	43	3	47	24	189 350	8 676	.
	1967	41	38	2	48	25	193 378	4 494	2 131
Reg.-Bez. Detmold	1966	412	292	114	366	212	1 244 095	43 168	73 262
	1967	308	237	68	388	220	1 280 347	36 300	96 594

1) Anmerkung S.

in den kreisfreien Städten und Landkreisen 1966 und 1967

Teil A

Verwaltungsbezirk Jahr	Kohleverbrauch			Heizölverbrauch		Strom	Stadt-, Kokerei- oder Ferngas	Erdgas	
	insgesamt in SKE 2)	darunter		insgesamt	darunter mittel- schwer, schwer und extra schwer				
		Steinkohle	Stein- kohlen- koks						
1 000 t						1 000 kWh	1 000 Nm ³		
Krfr.St. Bochum	1966	.	97	.	145	129	994 916	.	-
	1967	.	80	.	136	119	974 200	.	-
" Castrop-Rauxel . .	1966	3	1	2	63	.	.	244 292	.
	1967	3	1	2	65	.	.	219 757	.
" Dortmund	1966	2 341	198	2 142	420	302	1 476 408	.	.
	1967	2 315	179	2 136	446	.	1 490 321	.	.
" Hagen	1966	794	227	565	157	112	604 245	160 071	.
	1967	716	193	522	199	152	604 153	139 364	.
" Hamm	1966	14	11	2	8	0	94 905	35 700	-
	1967	11	9	1	9	.	110 596	49 690	-
" Herne	1966	3	1	2	9	.	22 826	8 953	-
	1967	3	1	2	11	.	22 853	7 104	-
" Iserlohn	1966	6	3	3	10	2	49 187	5 606	-
	1967	4	2	2	10	2	48 286	4 816	-
" Lüdenscheid	1966	1	0	1	13	3	76 105	12 898	-
	1967	1	0	1	13	3	73 360	12 990	-
" Lünen	1966	97	79	18	.	.	.	13 760	-
	1967	107	87	20	.	.	.	12 534	-
" Wanne-Eickel	1966	.	2	.	8	5	.	6 944	-
	1967	.	1	.	12	4	.	6 312	-
" Wattenscheid	1966	3	1	1	.	1	9 761	5 130	-
	1967	1	0	1	.	1	9 273	4 954	-
" Witten	1966	83	42	40	61	.	244 889	205 468	.
	1967	74	37	37	53	.	257 881	131 072	.
Ldkr. Altena	1966	23	15	7	69	19	470 668	253 241	.
	1967	20	14	5	67	19	438 186	178 774	.
" Arnsberg	1966	136	116	20	45	23	264 362	41 583	-
	1967	126	108	18	45	27	261 956	17 507	7 020
" Brilon	1966	27	12	14	18	1	62 287	-	-
	1967	24	11	13	19	2	61 717	-	-
" Ennepe-Ruhr-Kreis .	1966	288	32	254	198	140	614 396	147 415	.
	1967	352	14	336	166	117	627 987	89 306	.
" Iserlohn	1966	156	30	126	73	45	502 294	210 293	-
	1967	130	20	110	72	41	496 754	202 811	.
" Lippstadt	1966	267	85	181	106	95	333 755	12 272	-
	1967	173	73	100	129	119	317 483	11 196	-
" Meschede	1966	14	3	11	9	3	85 377	30 572	-
	1967	14	3	11	9	3	82 709	22 055	2 260
" Olpe	1966	21	9	11	24	5	108 910	18 087	-
	1967	24	9	15	28	9	111 504	13 077	2 307
" Siegen *)	1966	141	16	121	97	57	499 026	255 833	-
	1967	121	13	105	99	60	516 584	224 099	18 959
" Soest	1966	11	8	3	20	9	72 164	23 010	-
	1967	12	8	3	19	11	74 904	17 813	6 075
" Unna	1966	47	43	4	25	13	141 117	40 882	-
	1967	47	43	3	26	.	142 840	31 229	2 377
" Wittgenstein	1966	4	1	2	5	1	23 244	-	-
	1967	2	1	1	5	.	23 341	-	-
Reg.-Bez. Arnsberg	1966	5 258	1 033	4 212	1 646	1 135	8 493 496	2 728 343	123 369
	1967	5 039	906	4 118	1 692	1 240	8 498 333	2 258 954	415 806
Reg.-Bez. Münster, Detmold, Arnsberg	1966	9 104	4 203	4 880	3 068	2 261	16 133 033	3 503 870	447 692
	1967	8 795	4 009	4 767	3 186	2 393	16 331 012	2 867 608	748 311
Nordrhein-Westfalen	1966	23 590	7 483	13 821	8 937	7 272	42 654 950	7 024 936	872 636
	1967	23 257	6 892	14 384	9 233	7 577	43 482 545	6 000 025	1605 707

*) Gebietsstand: 31.12.1966.

B. Ergebnisse der Gesamterhebung

Ind.- Gruppe Nr.	Industriegruppe a = Betriebe b = Beschäftigte	Betriebe und Beschäftigte							
		insgesamt	davon in Betrieben mit Beschäftigten						
			1-9	10-19	20-49	50-99	100-199	200-499	500-999
2111/14	Kohlenbergbau a	189	(— 3 —)	12	11	19	37	23	84
	b	281 751	(— 23 —)	389	790	2 603	12 366	15 857	249 723
2130-2180	Sonstiger Bergbau und Torfindustrie . a	12	(— 3 —)	(— 3 —)	(— 3 —)	(— 3 —)	(— 3 —)	(— 3 —)	(— 3 —)
	b	3 315	(— 23 —)	(— 148 —)	(— 670 —)	(— 2 474 —)			
	Bergbau zusammen a	201	(— 6 —)	(— 26 —)	(— 59 —)	(— 110 —)			
	b	285 066	(— 46 —)	(— 1 327 —)	(— 15 639 —)	(— 268 054 —)			
2200	Mineralölverarbeitung und Kohlen-	40	-	(— 15 —)	9	6	(— 5 —)		5
4200	wertstoffindustrie b	15 213	-	(— 490 —)	623	934	(— 2 248 —)		10 918
2500	Industrie der Steine und Erden . . . a	1 940	840	411	441	149	63	23	10
	b	60 379	3 626	5 753	13 316	10 475	8 807	7 257	6 567
2710	Hochofen-, Stahl- und Warmwalzwerke . a	84	(— 5 —)	4	6	10	15	10	34
	b	225 442	(— 40 —)	111	408	1 619	5 017	7 801	210 446
2740	Schmiede-, Preß- und Hammerwerke . . a	32	-	3	5	6	7	(— 11 —)	
	b	6 812	-	54	179	442	991	(— 5 146 —)	
2810	NE-Metallhütten, -umschmelzwerke und	43	(— 13 —)	12	(— 7 —)	6	(— 5 —)		5
	-scheideanstalten b	9 142	(— 129 —)	390	(— 906 —)	2 229	(— 5 488 —)		
2850	NE-Metallhalbzeugwerke a	74	7	6	11	9	11	13	6
	b	25 836	31	80	365	644	1 437	4 126	9 194
2910	Eisen-, Stahl- und Tempergießerei . . a	262	30	24	62	50	28	43	12
	b	51 114	165	347	2 019	3 527	4 107	12 163	8 062
2950	NE-Metallgießerei a	223	113	39	37	16	11	(— 7 —)	
	b	8 981	471	568	1 156	1 162	1 409	(— 4 215 —)	
3010	Ziehereien und Kaltwalzwerke a	331	63	46	84	44	30	40	13
	b	49 104	300	648	2 743	3 226	3 978	11 660	9 194
4000	Chemische Industrie a	1 224	599	172	186	85	65	62	19
	b	209 018	2 175	2 394	5 645	6 207	9 474	19 668	13 975
5310-5360	Sägewerke und holzbearbeitende	530	291	106	82	26	11	10	(— 4 —)
	Industrie b	15 159	1 276	1 415	2 422	1 766	1 495	2 857	(— 3 928 —)
5500	Papier und Pappe erzeugende Industrie a	98	6	5	17	13	20	28	6
	b	22 240	34	70	553	967	2 643	8 912	4 594
5900	Gummi- und asbestverarbeitende	153	73	22	21	(— 17 —)	9	3	8
	Industrie b	18 163	179	301	692	(— 1 434 —)	3 093	1 880	10 582
	Grundstoff- und	5 034	2 032	844	975	427	272	263	95
	Produktionsgüterindustrien zusammen b	716 603	8 315	11 769	30 051	30 395	38 288	82 054	67 258
3100/3400	Stahl-, Leichtmetall- und Schiffbau . a	874	253	127	203	123	77	59	17
	b	87 491	1 041	1 842	6 656	8 650	10 799	17 277	11 814
3200	Maschinenbau a	2 572	747	383	514	347	239	220	75
	b	322 086	3 201	5 287	16 304	25 019	32 488	68 542	53 159
3300/3500	Straßenfahrzeug- und Luftfahrzeugbau a	244	59	38	47	31	29	18	6
	b	90 103	237	538	1 490	2 305	4 100	5 760	4 318
3600	Elektrotechnische Industrie a	1 181	377	123	198	148	138	109	51
	b	174 496	1 522	1 727	6 580	10 430	18 953	33 788	34 482
3700	Feinmechanische und optische sowie	243	105	36	50	28	14	(— 10 —)	-
	Uhrenindustrie b	9 640	361	502	1 552	2 075	2 004	(— 3 146 —)	-
3020	Stahlverformung a	1 775	948	218	298	142	93	58	13
	b	75 343	3 181	3 050	9 542	9 823	13 124	18 667	10 086
3810-3888	Eisen-, Blech- u. Metallwarenindustrie a	4 264	2 288	591	622	355	225	134	35
	davon b	179 678	8 112	8 195	19 086	24 719	31 575	41 603	21 915
3820	Werkzeugindustrie a	878	553	124	123	44	19	10	(— 5 —)
	b	21 409	2 100	1 682	3 684	3 118	2 492	3 190	(— 5 143 —)
3830	Heiz- und Kochgeräte-Industrie . . a	40	8	7	5	4	(— 11 —)	(— 5 —)	
	b	8 805	33	105	149	291	(— 2 129 —)	(— 6 098 —)	

hauptbeteiligten Industriegruppen und Betriebsgrößenklassen

Teil B

Ind.- Gruppe Nr.	Industriegruppe a = Betriebe b = Beschäftigte	Betriebe und Beschäftigte									
		insgesamt	davon in Betrieben mit Beschäftigten								
			1-9	10-19	20-49	50-99	100-199	200-499	500-999	1 000 und mehr	
3841-3849	Stahlblechwaren-, Stahlrohrmöbel-, NE-Metallblechwaren- und Fein- blechpackungsindustrie	a b	1 064 50 959	507 1 707	156 2 168	161 5 013	109 7 665	73 10 287	45 13 738	10 6 389	3 3 992
3850	Schloß- und Beschlagindustrie	a b	567 33 393	268 884	64 891	87 2 777	71 4 789	40 5 668	26 8 472	($\frac{11}{9}$) 9 912	-
3861,3867	Herstellung von Fahrradteilen, Kraftradeinzelteilen und -zubehör, Kraftwagenzubehör	a b	152 10 119	45 191	29 435	33 1 008	16 1 154	($\frac{29}{7}$) 7 331	-	-	-
3870-3810	Schneidwaren- und Besteckindustrie, Herstellung von Handelswaffen und deren Munition	a b	690 13 343	439 1 609	99 1 380	89 2 601	38 2 534	16 2 347	($\frac{9}{2}$) 2 872	-	-
3881-3888	Metallwaren-, Metallkurzwaren- sowie Füllhalter- und Kugel- schreiberindustrie	a b	873 41 650	468 1 588	112 1 534	124 3 854	73 5 168	53 7 348	31 9 583	8 5 013	4 7 562
	Investitionsgüter- industrien zusammen	a b	11 153 938 837	4 777 17 655	1 516 21 141	1 932 61 210	1 174 83 021	815 113 043	607 187 955	198 136 602	134 318 210
5100	Feinkeramische Industrie	a b	85 8 608	43 175	9 120	9 242	6 413	5 684	5 1 899	8 5 075	- -
5200	Glasindustrie (einschl. Flachglasindustrie)	a b	176 36 503	76 266	23 334	30 970	9 669	7 1 103	12 4 058	9 6 281	10 22 822
5400	Holzverarbeitende Industrie	a b	1 677 61 416	728 2 680	235 3 334	363 11 211	204 14 287	106 14 181	36 11 060	($\frac{5}{4}$) 4 663	-
5600	Papier- und pappeverarbeitende Industrie	a b	603 38 746	192 859	106 1 469	136 4 262	72 5 102	58 8 040	30 9 005	6 4 061	3 5 948
5700	Druckerei- und Vervielfältigungs- industrie	a b	1 601 54 623	762 3 229	319 4 467	304 9 008	103 6 976	66 8 812	35 9 744	9 6 813	3 5 574
5800	Kunststoffverarbeitende Industrie	a b	1 054 35 723	569 2 190	177 2 386	139 4 329	84 5 719	48 6 808	31 8 522	3 2 402	3 3 367
6100	Ledererzeugende Industrie	a b	36 2 144	6 28	4 58	13 435	6 454	($\frac{7}{1}$) 1 169	-	-	-
6210	Lederverarbeitende Industrie	a b	301 5 058	195 691	47 653	37 1 148	11 746	($\frac{11}{1}$) 1 820	-	-	-
6250	Schuhindustrie	a b	154 12 518	41 166	14 204	42 1 402	25 1 657	16 2 121	11 3 139	($\frac{5}{3}$) 3 829	-
6300	Textilindustrie	a b	2 326 158 980	1 100 3 049	237 3 327	354 11 127	234 16 264	178 25 563	162 49 202	46 29 618	15 20 830
6400	Bekleidungsindustrie	a b	2 281 105 842	807 2 812	362 5 101	516 16 427	312 21 670	174 23 612	99 29 327	11 6 893	-
3910-3960	Musikinstrumenten-, Spiel-, Schmuck- waren- und Sportgeräteindustrie	a b	103 2 714	57 174	12 191	16 532	10 683	($\frac{8}{1}$) 1 134	-	-	-
	Verbrauchsgüterindustrien zusammen	a b	10 397 522 875	4 576 16 319	1 545 21 644	1 959 61 093	1 076 74 640	679 93 682	426 127 321	100 66 037	36 62 139
6811	Mahl- und Schälmühlenindustrie	a b	53 4 068	10 56	11 155	16 491	8 569	3 425	($\frac{5}{2}$) 2 372	-	-
6813	Nährmittelindustrie	a b	44 3 495	20 84	. .	6 227	6 472	($\frac{5}{1}$) 1 392	-	-	-
6821	Zuckerindustrie	a b	18 3 717	-	($\frac{5}{161}$)	-	4 605	($\frac{9}{2}$) 2 951	-	-	-
6827	Süßwarenindustrie	a b	167 25 145	62 230	22 301	28 905	19 1 501	12 1 772	16 5 682	3 2 422	5 12 332
6841-6844	Ölmühlen- und Margarineindustrie	a b	19 5 208	-	($\frac{3}{82}$)	($\frac{9}{1}$) 1 023	($\frac{7}{4}$) 4 103	-	-	-	-
6871,6872	Brauerei und Mälzerei	a b	133 21 961	6 32	14 207	37 1 178	22 1 439	26 3 860	15 4 734	($\frac{13}{10}$) 10 511	-
6900	Tabakverarbeitende Industrie ¹⁾	a b	150 5 970	80 334	25 356	19 545	6 472	($\frac{20}{4}$) 4 263	-	-	-
6800	Sonstige Nahrungs- und Genußmittelindustrien	a b	1 745 63 489	858 3 553	274 3 731	306 9 618	161 11 686	87 12 333	48 14 677	($\frac{11}{7}$) 7 891	-
	Nahrungs- und Genußmittelindustrien zusammen	a b	2 329 133 053	1 036 4 289	355 4 878	416 13 090	227 16 529	154 22 042	101 32 254	30 20 873	10 19 098
	Industrie insgesamt	a b	29 114 2 596 434	12 425 46 596	4 262 59 460	5 295 165 873	2 917 205 483	1 940 269 796	1 436 442 482	448 307 992	391 1 098 752

1) Filialbetriebe wurden gesondert gezählt.

2. Beschäftigte Ende September 1967
nach hauptbeteiligten Industriegruppen und Regierungsbezirken

Industriegruppe Industriehauptgruppe	Nordrhein- Westfalen	Regierungsbezirk					
		Düsseldorf	Köln	Aachen	Münster	Detmold	Arnsberg
		Beschäftigte					
Kohlenbergbau ¹⁾	281 751	82 199	12 755	25 064	83 659	-	78 074
Sonstiger Bergbau und Torfindustrie	3 315	.	.	.	54	.	1 669
Bergbau zusammen	285 066	.	.	.	83 713	.	79 743
Mineralölverarbeitung und Kohlenwertstoffindustrie ²⁾	15 213	3 334	3 994	.	5 710	-	2 143
Industrie der Steine und Erden	60 388	19 791	8 743	2 616	9 399	6 623	13 216
Hochofen-, Stahl- und Warmwalzwerke	225 442	120 633	4 753	.	.	.	91 274
Schmiede-, Preß- und Hammerwerke	6 812	3 683	1 518	-	-	-	1 611
Ziehereien und Kaltwalzwerke	49 104	9 851	3 623	2 084	1 856	6 541	25 149
NE-Metallindustrie	34 978	9 851	2 883	2 694	370	.	19 033
Eisen-, Stahl- und Tempergießerei	51 114	25 266	4 550	1 794	2 229	1 920	15 355
NE-Metallgießerei	8 981	3 218	863	36	248	216	4 400
Chemische Industrie	209 018	113 705	45 678	9 959	21 187	5 062	13 427
Sägewerke und holzbearbeitende Industrie	15 159	1 726	695	670	1 532	7 397	3 139
Papier und Pappe erzeugende Industrie	22 240	5 771	4 775	6 179	.	1 847	3 373
Gummi- und asbestverarbeitende Industrie	18 163	5 601	5 393	3 729	346	2 024	1 070
Grundstoff- und Produktionsgüterindustrien zusammen	716 612	322 430	87 468	32 145	48 713	32 666	193 190
Stahl-, Leichtmetall- und Schiffbau	87 491	41 492	11 606	2 766	4 751	2 604	24 272
Maschinenbau	322 086	124 025	44 226	10 123	34 720	39 780	69 212
Straßenfahrzeug- und Luftfahrzeugbau	90 103	26 802	37 208	355	1 236	5 002	19 500
Elektrotechnische Industrie	174 496	56 923	32 142	8 567	10 012	14 420	52 432
Feinmechanische und optische sowie Uhrenindustrie	9 640	5 000	1 372	1 071	129	1 265	803
Stahlverformung	75 343	20 095	2 061	979	3 340	2 966	45 902
Eisen-, Blech- und Metallwarenindustrie	179 678	79 385	11 047	9 425	9 090	12 684	58 047
davon							
Werkzeugindustrie	21 409	18 285	1 207	96	.	.	1 630
Heiz- und Kochgeräte-Industrie	8 805	1 898	.	.	2 888	561	3 237
Stahlblechwaren-, Stahlrohrmöbel-, NE-Metall- blechwaren- und Feinblechpackungsindustrie	50 959	10 553	6 127	621	4 035	5 633	23 990
Schloß- und Beschlagindustrie	33 393	20 619	1 543	.	1 192	2 738	7 279
Herstellung von Fahrradteilen, Krafttradedeinzelteilen und -zubehör, Kraftwagenzubehör	10 119	2 472	212	-	.	2 031	5 303
Schneidwaren-, Besteckindustrie und Handelswaffen	13 343	12 850	.	.	-	.	389
Metallwaren-, Metallkurzwaren- sowie Füllhalter- und Kugelschreiberindustrie	41 650	12 708	1 739	8 583	761	1 640	16 219
Investitionsgüterindustrien zusammen	938 837	353 722	139 662	33 286	63 278	78 721	270 168
Feinkeramische Industrie	8 608	3 950	4 241	27	.	119	.
Glasindustrie (einschl. Flachglasindustrie)	36 503	10 820	5 665	8 163	5 272	2 492	4 091
Holzverarbeitende Industrie	61 416	6 822	2 997	1 268	8 489	35 461	6 379
Papier- und pappeverarbeitende Industrie	38 746	11 908	6 384	5 049	2 156	9 243	4 006
Druckerei- und Vervielfältigungsindustrie	54 623	22 684	8 708	925	3 512	9 333	9 461
Kunststoffverarbeitende Industrie	35 723	10 371	5 700	1 872	2 237	8 001	7 542
Ledererzeugende Industrie	2 144	1 332	230	166	.	99	.
Lederverarbeitende Industrie	5 058	1 739	1 294	126	263	1 050	586
Schuhindustrie	12 518	7 336	199	1 354	1 133	2 001	495
Textilindustrie	158 980	71 181	5 659	9 768	45 851	17 689	8 832
Bekleidungsindustrie	105 842	30 033	7 557	5 515	19 779	33 817	9 141
Sonstige Verbrauchsgüterindustrien	2 714	742	208	57	289	187	1 231
Verbrauchsgüterindustrien zusammen	522 875	178 918	48 842	34 290	89 126	119 492	52 207
Mahl- und Schlämmlmolenindustrie	4 068	1 680	1 196	60	734	214	184
Nährmittelindustrie	3 495	958	.	-	441	1 768	301
Zuckerindustrie	3 717	655	1 550	820	-	508	.
Süßwarenindustrie	25 145	7 949	4 044	6 015	531	3 414	3 192
Ölmühlen- und Margarine-Industrie	5 208	4 094	.	-	.	469	.
Brauerei und Mälzerei	21 961	6 957	1 748	435	1 469	1 510	9 842
Tabakverarbeitende Industrie	5 970	444	249	-	.	5 221	.
Sonstige Nahrungs- und Genußmittelindustrien	63 480	22 571	6 575	3 345	9 068	14 066	7 855
Nahrungs- und Genußmittelindustrien zusammen	133 044	.	.	.	12 658	.	21 677
Industrie insgesamt	2 596 434	983 490	304 610	135 598	297 488	258 263	616 985

1) Einschl. der dem Kohlenbergbau angeschlossenen Betriebe. - 2) Ausschl. der dem Kohlenbergbau angeschlossenen Kohlenwertstoffbetriebe.

3. Beschäftigte Ende September 1967
nach Regierungsbezirken, Industriehauptgruppen und Betriebsgrößenklassen

Teil B

Verwaltungsbezirk Industriehauptgruppe	Beschäftigte							
	Insgesamt	davon						
		in Betrieben mit Beschäftigten						
	1-9	10-19	20-49	50-99	100-199	200-499	500-999	1 000 und mehr
Regierungsbezirk Düsseldorf								
Bergbau ¹⁾	83 112	-	-	← 1 139 →		3 628	6 593	71 752
Grundstoff- und Prod.-Güterindustrien 2)	322 430	2 211	3 297	7 910	8 914	13 226	25 782	24 558
Investitionsgüterindustrien	353 722	7 967	9 470	23 497	28 157	38 676	65 975	56 067
Verbrauchsgüterindustrien	178 918	6 996	8 353	21 195	24 264	28 447	42 463	25 734
Nahrungs- und Genußmittelindustrien . .	45 308	1 182	1 561	← 17 391 →		14 614	6 318	4 242
Insgesamt	983 490	18 356	22 681	57 202	67 483	88 131	152 462	119 270
Regierungsbezirk Köln								
Bergbau ¹⁾	13 082	.	.	-	-	-	2 109	← 10 948 →
Grundstoff- und Prod.-Güterindustrien 2)	87 468	1 468	1 546	3 823	5 015	5 061	12 658	10 728
Investitionsgüterindustrien	139 662	1 665	1 680	5 823	9 342	12 394	20 401	15 214
Verbrauchsgüterindustrien	48 842	2 264	2 792	5 911	7 608	8 443	11 490	← 10 334 →
Nahrungs- und Genußmittelindustrien . .	15 556	← 924 →	1 140	2 072	3 439	3 096	← 4 885 →	
Insgesamt	304 610	5 957	6 407	16 697	24 037	29 337	49 754	38 164
Regierungsbezirk Aachen								
Bergbau ¹⁾	25 202	.	-	.	-	← 1 185 →	← 23 937 →	
Grundstoff- und Prod.-Güterindustrien 2)	32 145	608	862	1 899	1 172	2 296	7 771	4 367
Investitionsgüterindustrien	33 286	235	551	1 610	2 324	4 294	6 269	4 445
Verbrauchsgüterindustrien	34 290	898	1 220	3 565	4 370	6 407	5 774	5 659
Nahrungs- und Genußmittelindustrien . .	10 675	.	298	.	859	← 2 170 →	← 6 528 →	
Insgesamt	135 598	1 945	2 931	7 770	8 725	13 794	22 372	17 393
Regierungsbezirk Düsseldorf, Köln, Aachen								
Bergbau	121 396	← 26 →	109	366	1 018	6 647	8 968	104 262
Grundstoff- und Prod.-Güterindustrien .	442 043	4 287	5 705	13 632	15 101	20 583	46 211	39 653
Investitionsgüterindustrien	526 670	9 867	11 701	30 930	39 823	55 364	92 645	75 726
Verbrauchsgüterindustrien	262 050	10 158	12 365	30 671	36 242	43 297	59 727	40 175
Nahrungs- und Genußmittelindustrien . .	71 539	← 4 168 →	6 327	8 713	11 000	19 358	10 305	11 668
Insgesamt	1 423 698	26 258	32 019	81 669	100 245	131 262	224 588	174 827
Regierungsbezirk Münster								
Bergbau ¹⁾	← 115 →	.	.	236	988	3 041	3 378
Grundstoff- und Prod.-Güterindustrien 2)	48 713	← 1 892 →	3 382	2 981	3 178	5 384	← 31 896 →	75 955
Investitionsgüterindustrien	63 278	573	731	3 402	5 598	8 163	16 126	6 396
Verbrauchsgüterindustrien	89 126	1 153	1 872	6 732	9 376	17 089	25 453	9 311
Nahrungs- und Genußmittelindustrien . .	.	← 3 744 →	.	1 177	2 495	2 548	← 2 694 →	18 140
Insgesamt	297 488	3 231	4 587	15 778	19 368	31 913	52 552	22 301
Regierungsbezirk Detmold								
Bergbau
Grundstoff- und Prod.-Güterindustrien .	32 666	.	.	4 109	3 651	2 327	6 859	← 12 775 →
Investitionsgüterindustrien	78 721	1 217	1 531	5 037	6 808	10 870	18 615	13 154
Verbrauchsgüterindustrien	119 492	2 334	4 056	15 761	19 634	23 718	31 956	11 180
Nahrungs- und Genußmittelindustrien	2 663	3 707	5 587	.	← 7 059 →
Insgesamt	258 263	5 682	8 253	27 570	33 800	42 502	63 946	33 579
Regierungsbezirk Arnberg								
Bergbau ¹⁾	79 743	.	-	219	296	← 3 731 →	4 876	70 615
Grundstoff- und Prod.-Güterindustrien .	193 190	2 010	3 254	8 928	8 662	12 200	23 600	21 125
Investitionsgüterindustrien	270 168	5 998	7 178	21 841	30 792	38 646	60 569	41 326
Verbrauchsgüterindustrien	52 207	2 674	3 351	7 929	9 388	← 19 763 →	← 9 102 →	63 818
Nahrungs- und Genußmittelindustrien . .	21 677	.	743	1 894	2 649	2 832	4 567	← 8 349 →
Insgesamt	616 985	11 331	14 526	40 811	51 787	63 991	101 917	76 329
Regierungsbezirk Münster, Detmold, Arnberg								
Bergbau ¹⁾	163 670	← 20 →	320	532	1 723	6 251	8 254	146 570
Grundstoff- und Prod.-Güterindustrien .	274 560	4 028	6 064	16 419	15 294	17 705	35 843	27 605
Investitionsgüterindustrien	412 167	7 788	9 440	30 280	43 198	57 679	95 310	60 876
Verbrauchsgüterindustrien	260 825	6 161	9 279	30 422	38 398	50 385	67 594	25 862
Nahrungs- und Genußmittelindustrien . .	61 514	← 4 830 →	6 718	7 533	10 914	13 417	9 612	8 490
Insgesamt	1 172 736	20 244	27 366	84 159	104 955	138 406	218 415	132 209
Nordrhein-Westfalen								
Bergbau ¹⁾	285 066	← 46 →	429	898	2 741	12 898	17 222	250 832
Grundstoff- und Prod.-Güterindustrien .	716 612	8 324	11 769	30 051	30 395	38 288	82 054	67 258
Investitionsgüterindustrien	938 837	17 655	21 141	61 210	83 021	113 043	187 955	136 602
Verbrauchsgüterindustrien	522 875	16 319	21 644	61 093	74 640	93 682	127 321	66 037
Nahrungs- und Genußmittelindustrien . .	133 044	← 8 989 →	13 045	16 246	21 914	32 775	19 917	20 158
Insgesamt	2 596 434	46 502	59 385	165 828	205 200	269 668	443 003	307 036

1) Einschl. der dem Kohlenbergbau angeschlossenen Betriebe. - 2) Ausschl. der dem Kohlenbergbau angeschlossenen Kohlenwertstoffbetriebe.

Verwaltungsbezirk Industriegruppe	Beschäftigte Ende September		Verwaltungsbezirk Industriegruppe	Beschäftigte Ende September	
	1966	1967		1966	1967
Regierungsbezirk Düsseldorf					
Krfr.St. Düsseldorf			noch: Krfr.St. Duisburg		
Gesamtindustrie	124 839	119 030	Textilindustrie	276	264
darunter			Bekleidungsindustrie	1 239	1 100
Chemische Industrie, Mineralölverarbeitung	18 697	18 896	Nahrungs- und Genußmittelindustrie .	3 504	3 497
Industrie der Steine und Erden . . .	1 613	1 417	darunter		
Eisenschaffende Industrie	17 582	17 626	Mahl- und Schäl- und Mühlenindustrie . .	413	409
NE-Metallindustrie einschl. NE-Metallgießerei	827	779	Brotindustrie	649	606
Eisen-, Stahl- und Tempergießerei . .	1 299	.	Süßwarenindustrie	406	421
Stahl- und Leichtmetallbau	10 977	10 185	Krfr.St. Essen		
Maschinenbau	24 392	23 211	Gesamtindustrie	103 072	88 021
Straßenfahrzeugbau	8 464	7 611	darunter		
Elektrotechnische, feinmechanische und optische sowie Uhrenindustrie . .	8 347	7 353	Kohlenbergbau	32 314	24 157
Ziehereien und Kaltwalzwerke	2 489	2 304	Industrie der Steine und Erden . . .	1 364	1 243
Stahlverformung	513	477	Eisenschaffende Industrie, Eisen- und NE-Metallgießerei	4 482	4 250
Stahlblechwaren-, Stahlrohrmöbel-, NE-Metallblechwaren- und Feinblechpackungsindustrie	2 018	1 852	Stahl- und Leichtmetallbau	5 184	4 034
Feinkeramische- und Glasindustrie . .	6 222	5 801	Maschinenbau	11 513	9 788
Sägewerke, Holzbe- und -verarbeitende Industrie	337	352	Straßenfahrzeugbau	3 840	3 249
Papier und Pappe erzeugende Industrie	2 268	2 166	Elektrotechnische, feinmechanische und optische sowie Uhrenindustrie . .	11 023	10 769
Papier- und pappeverarbeitende Industrie einschl. Druckerei- und Vervielfältigungsindustrie	7 343	6 953	Stahlverformung, Eisen-, Blech- und Metallwarenindustrie	5 401	4 467
Gummi-, asbest- und kunststoff- verarbeitende Industrie	1 582	1 392	Chemische Industrie	2 766	2 731
Textilindustrie	1 767	1 355	Glasindustrie	5 077	4 721
Bekleidungsindustrie	1 546	1 439	Sägewerke, Holzbe- und -verarbeitende Industrie	976	926
Nahrungs- und Genußmittelindustrie .	5 994	6 156	Papier- und pappeverarbeitende Industrie einschl. Druckerei- und Vervielfältigungsindustrie	6 243	5 896
darunter			Textilindustrie	1 011	992
Süßwarenindustrie	567	651	Bekleidungsindustrie	3 469	3 135
Brauerei	1 054	1 108	Nahrungs- und Genußmittelindustrie .	3 279	2 994
			darunter		
			Brauerei	1 069	1 067
Krfr.St. Duisburg			Krfr.St. Krefeld		
Gesamtindustrie	98 727	92 449	Gesamtindustrie	57 410	53 968
darunter			darunter		
Kohlenbergbau	9 126	8 584	Industrie der Steine und Erden . . .	1 026	1 013
Chemische Industrie, Mineralölverar- beitung und Kohlenwertstoffindustrie	3 292	3 109	NE-Metallindustrie einschl. NE-Metallgießerei	365	301
Industrie der Steine und Erden . . .	2 229	1 887	Eisenschaffende Industrie, Stahl- und Leichtmetallbau	12 226	11 397
Eisenschaffende Industrie, Eisengießerei	52 727	50 489	Maschinenbau	7 276	7 127
NE-Metallindustrie einschl. NE-Metallgießerei	3 904	3 622	Elektrotechnische Industrie	2 877	2 782
Stahl-, Leichtmetall- und Schiffbau .	3 962	3 229	Stahlverformung, Eisen-, Blech- und Metallwarenindustrie	1 417	1 194
Maschinen- und Straßenfahrzeugbau . .	8 985	7 858	Chemische Industrie	12 486	12 204
Elektrotechnische, feinmechanische und optische sowie Uhrenindustrie . .	4 114	4 044	Papier- und pappeverarbeitende Industrie einschl. Druckerei- und Vervielfältigungsindustrie	2 312	2 132
Stahlverformung	2 741	2 354	Textilindustrie	8 296	7 621
Stahlblechwaren-, Stahlrohrmöbel-, NE-Metallblechwaren- und Feinblechpackungsindustrie	565	574	Bekleidungsindustrie	3 412	3 089
Holzverarbeitende Industrie	430	414	Nahrungs- und Genußmittelindustrie .	4 776	4 414
Papier- und pappeverarbeitende Industrie einschl. Druckerei- und Vervielfältigungsindustrie	899	739	darunter		
			Mahl- und Schäl- und Mühlenindustrie
			Süßwarenindustrie	1 012	898
			Brauerei und Mälzerei	517	.

Industriegruppen, kreisfreien Städten und Landkreisen

Teil B

Verwaltungsbezirk Industriegruppe	Beschäftigte Ende September		Verwaltungsbezirk Industriegruppe	Beschäftigte Ende September	
	1966	1967		1966	1967
noch: Regierungsbezirk Düsseldorf					
Krfr.St. Leverkusen			nooh: Krfr.St. Neuß		
Gesamtindustrie	48 007	47 150	Papier und Pappe erzeugende und verarbeitende Industrie einschl. Druckerei- und Vervielfältigungsindustrie	1 593	1 564
darunter			Textilindustrie	190	.
Industrie der Steine und Erden . . .	379	310	Bekleidungsindustrie	427	402
Stahl- und Leichtmetallbau	254	.	Nahrungs- und Genußmittelindustrie .	2 655	2 548
Maschinenbau	1 389	1 503	darunter		
Elektrotechnische, feinmechanische und optische sowie Uhrenindustrie . .	174	175	Futtermittelindustrie	318	272
Stahlverformung, Eisen-, Blech- und Metallwarenindustrie	200	206	Ölmühlen- und Margarine-Industrie .	714	706
Chemische Industrie	40 821	40 396	Obst- und gemüseverarbeitende Industrie	233	206
Druckerei- und Vervielfältigungs- industrie	225	230	Spirituosenindustrie	301	273
Nahrungs- und Genußmittelindustrie .	210	201			
Krfr.St. Mönchengladbach			Krfr.St. Oberhausen		
Gesamtindustrie	28 201	24 919	Gesamtindustrie	51 229	46 833
darunter			darunter		
Stahl- und Leichtmetallbau	526	466	Kohlenbergbau	15 460	13 370
Maschinenbau	8 124	7 590	Eisenschaffende Industrie, NE-Metallindustrie, Eisen- und NE-Metallgießerei	12 976	12 419
Papier- und pappeverarbeitende Industrie einschl. Druckerei- und Vervielfältigungsindustrie . . .	1 835	1 738	Stahl- und Leichtmetallbau	7 560	6 530
Textilindustrie	10 385	8 467	Maschinenbau	8 181	7 677
Bekleidungsindustrie	5 396	4 758	Chemische Industrie	3 632	3 603
Nahrungs- und Genußmittelindustrie .	572	455	Holzverarbeitende Industrie	93	278
			Nahrungs- und Genußmittelindustrie .	590	498
Krfr.St. Mülheim a.d.Ruhr			Krfr.St. Remscheid		
Gesamtindustrie	31 724	29 111	Gesamtindustrie	36 248	33 406
darunter			darunter		
Kohlenbergbau	462	137	Eisenschaffende Industrie	3 337	2 926
Industrie der Steine und Erden . . .	231	164	Eisen-, Stahl- und Tempergießerei . .	2 226	2 358
Eisenschaffende Industrie, Eisen- und NE-Metallgießerei	15 159	14 185	Stahlverformung	3 388	2 935
Stahl- und Leichtmetallbau	482	497	Maschinenbau	8 539	7 703
Maschinenbau	5 952	5 392	Werkzeugindustrie	9 676	8 744
Elektrotechnische Industrie	2 414	2 253	Heiz- und Kochgeräte-, Stahlblech- waren- und Stahlrohrmöbelindustrie .	1 576	1 641
Holzverarbeitende Industrie	168	146	Schloß- und Beschlagindustrie	1 481	1 446
Druckerei- und Vervielfältigungs- industrie	341	304	Metallwaren- und Metallkurzwaren- industrie	584	617
Ledererzeugende Industrie	714	690	Papier- und pappeverarbeitende Industrie einschl. Druckerei- und Vervielfältigungsindustrie	667	644
Lederverarbeitende- und Schuhindustrie	667	605	Textilindustrie	1 801	1 566
Textil- und Bekleidungsindustrie . .	593	505	Nahrungs- und Genußmittelindustrie .	367	335
Nahrungs- und Genußmittelindustrie .	3 013	2 797			
darunter			Krfr.St. Rheydt		
Süßwarenindustrie	1 608	1 494	Gesamtindustrie	23 382	20 852
Krfr.St. Neuß			darunter		
Gesamtindustrie	21 920	20 564	Maschinenbau	3 841	3 735
darunter			Elektrotechnische Industrie	5 575	4 812
Industrie der Steine und Erden . . .	1 168	1 157	Chemische Industrie	101	108
Eisen-, Stahl- und Tempergießerei einschl. Ziehereien und Kaltwalzwerke	2 522	2 932	Papier- und pappeverarbeitende Industrie einschl. Druckerei- und Vervielfältigungsindustrie	1 124	1 034
Stahl- und Leichtmetallbau	749	752	Ledererzeugende-, -verarbeitende- und Schuhindustrie	112	109
Maschinenbau	4 707	4 499	Textilindustrie	8 495	7 183
Stahlverformung, Eisen-, Blech- und Metallwarenindustrie	3 025	2 413	Bekleidungsindustrie	2 828	2 535
Chemische Industrie	916	574	Nahrungs- und Genußmittelindustrie .	140	134

Verwaltungsbezirk Industriegruppe	Beschäftigte Ende September		Verwaltungsbezirk Industriegruppe	Beschäftigte Ende September	
	1966	1967		1966	1967
noch: Regierungsbezirk Düsseldorf					
Krfr.St. Solingen			noch: Krfr.St. Wuppertal		
Gesamtindustrie	40 699	36 899	Papier- und pappeverarbeitende Industrie	2 708	2 626
darunter			Druckerei- und Vervielfältigungs- industrie	2 458	2 384
Eisen-, Stahl- und Tempergießerei . .	1 008	888	Gummi-, asbest- und kunststoff- verarbeitende Industrie	3 600	2 971
NE-Metallgießerei	1 516	1 246	Lederverarbeitende Industrie	204	186
Stahl-, Leichtmetall- und Maschinenbau	4 354	4 119	Textilindustrie	16 650	15 134
Elektrotechnische Industrie	2 939	2 535	Bekleidungsindustrie	5 866	5 319
Feinmechanische und optische sowie Uhrenindustrie	1 422	1 433	Nahrungs- und Genußmittelindustrie .	2 915	2 781
Stahlverformung	2 304	1 895	darunter		
Werkzeugindustrie	1 431	1 237	Brotindustrie	432	412
Schloß- und Beschlagindustrie	585	579	Süßwarenindustrie	142	146
Schneidwaren- und Besteckindustrie .	12 848	11 621	Brauerei	1 411	1 334
Metallwaren-, Metallkurzwaren- sowie Füllhalter- und Kugel- schreiberindustrie	1 823	1 673			
Chemische Industrie	525	570	Ldkr. Dinslaken		
Feinkeramische- und Glasindustrie . .	281	235	Gesamtindustrie	22 652	20 642
Holzverarbeitende Industrie	409	379	darunter		
Papier- und pappeverarbeitende Industrie	555	523	Kohlenbergbau	10 827	9 663
Druckerei- und Vervielfältigungs- industrie	686	679	Ziehereien und Kaltwalzwerke	793	793
Textil- und Bekleidungsindustrie . .	932	844	Stahl-, Leichtmetall- und Schiffbau .	4 252	3 460
Nahrungs- und Genußmittelindustrie .	982	926	Maschinenbau und Elektrotechnische Industrie	2 243	2 144
			Papier und Pappe erzeugende Industrie einschl. Druckerei- und Vervielfältigungsindustrie	333	333
Krfr.St. Viersen					
Gesamtindustrie	5 743	5 445	Ldkr. Düsseldorf-Mettmann		
darunter			Gesamtindustrie	85 333	77 086
Maschinenbau	995	945	darunter		
Papier und Pappe erzeugende und verarbeitende Industrie einschl. Druckerei- und Vervielfältigungsindustrie	381	379	Industrie der Steine und Erden	4 928	4 587
Textilindustrie	1 542	1 394	Eisenschaffende Industrie, Eisengießerei	13 820	12 046
Nahrungs- und Genußmittelindustrie .	633	538	Ziehereien und Kaltwalzwerke	1 045	1 026
			Stahl- und Leichtmetallbau	2 453	2 007
Krfr.St. Wuppertal			Maschinen- und Straßenfahrzeugbau . .	7 845	7 463
Gesamtindustrie	93 614	86 348	Elektrotechnische Industrie	8 027	6 260
darunter			Stahlverformung, Eisen-, Blech- und Metallwarenindustrie	28 475	25 641
NE-Metallindustrie	1 127	1 054	darunter		
Maschinenbau	12 576	11 347	Stahlverformung	4 919	4 431
Straßenfahrzeugbau	4 018	3 610	Schloß- und Beschlagindustrie	17 195	15 299
Elektrotechnische Industrie	10 832	10 425	Schneidwaren- und Besteckindustrie	1 002	870
Ziehereien und Kaltwalzwerke	778	694	Metallwaren- und Metallkurzwaren- industrie	3 049	3 044
Stahlverformung	2 892	2 558	Chemische Industrie	3 532	3 539
Werkzeugindustrie	4 132	3 895	Papier- und pappeverarbeitende Industrie einschl. Druckerei- und Vervielfältigungsindustrie	1 553	1 619
Stahlblechwaren-, Stahlrohrmöbel-, NE-Metallblechwaren- und Feinblechpackungsindustrie	692	647	Papier und Pappe erzeugende Industrie	1 130	1 007
Schloß- und Beschlagindustrie	2 170	1 983	Textilindustrie	6 129	5 605
Metallwaren-, Metallkurzwaren- sowie Füllhalter- und Kugel- schreiberindustrie	3 414	3 390	Bekleidungsindustrie	773	714
Chemische Industrie	12 743	12 354	Nahrungs- und Genußmittelindustrie .	953	1 192

Industriegruppen, kreisfreien Städten und Landkreisen

Teil B

Verwaltungsbezirk Industriegruppe	Beschäftigte Ende September		Verwaltungsbezirk Industriegruppe	Beschäftigte Ende September	
	1966	1967		1966	1967
noch: Regierungsbezirk Düsseldorf					
Ldkr. Geldern			Ldkr. Moers		
Gesamtindustrie	7 329	6 460	Gesamtindustrie	60 106	55 412
darunter			darunter		
Stahlverformung, Stahl-, Leicht- metall- und Straßenfahrzeugbau, Elektrotechnische Industrie	702	626	Kohlenbergbau	25 699	23 038
Eisen-, Blech- und Metallwarenindustrie	283	243	Industrie der Steine und Erden	1 291	1 241
Sägewerke, Holzbe- und -verarbeitende Industrie	1 496	1 262	Hochofen-, Stahl- und Warmwalzwerke, Ziehereien und Kaltwalzwerke	12 518	11 878
Papier- und pappeverarbeitende Industrie einschl. Druckerei- und Vervielfältigungsindustrie	654	656	Stahl- und Leichtmetallbau	5 517	4 821
Schuhindustrie	796	647	Maschinen-, Straßenfahrzeug- und Schiffbau	1 815	1 834
Textilindustrie	814	585	Elektrotechnische, feinmechanische und optische sowie Uhrenindustrie	678	953
Bekleidungsindustrie	548	475	EBM-Industrie	742	402
Nahrungs- und Genußmittelindustrie	1 361	1 315	Chemische Industrie	3 981	3 860
			Sägewerke, Holzbe- und -verarbeitende Industrie	913	831
			Textilindustrie	1 758	1 524
			Bekleidungsindustrie	1 061	931
			Nahrungs- und Genußmittelindustrie	1 863	1 967
Ldkr. Grevenbroich			Ldkr. Rees		
Gesamtindustrie	32 933	31 965	Gesamtindustrie	12 634	11 711
darunter			darunter		
Eisenschaffende- und NE-Metallindustrie, Eisen-, Stahl- und Tempergießerei	5 277	5 043	Industrie der Steine und Erden, Feinkeramische Industrie	2 857	2 599
Maschinenbau	3 309	3 183	Maschinenbau	2 035	1 814
Ledererzeugende-, -verarbeitende und Schuhindustrie	364	336	Chemische Industrie	674	629
Textilindustrie	2 572	2 023	Papier- und pappeverarbeitende Industrie einschl. Druckerei- und Vervielfältigungsindustrie	348	334
Bekleidungsindustrie	1 496	1 324	Textilindustrie	195	193
Nahrungs- und Genußmittelindustrie	2 051	2 164	Nahrungs- und Genußmittelindustrie	2 128	2 087
darunter					
Obst- und gemüseverarbeitende Industrie	753	774			
Ldkr. Kempen-Krefeld			Rhein-Wupper-Kreis		
Gesamtindustrie	32 348	30 211	Gesamtindustrie	37 409	33 607
darunter			darunter		
Industrie der Steine und Erden	1 582	1 464	Eisenschaffende Industrie, Ziehereien und Kaltwalzwerke	1 828	1 890
Eisen-, Stahl- und Tempergießerei	536	601	Maschinenbau	5 337	4 770
Ziehereien und Kaltwalzwerke	1 273	1 118	Straßenfahrzeugbau	4 426	3 884
Maschinen- und Straßenfahrzeugbau	4 897	4 609	Elektrotechnische, feinmechanische und optische sowie Uhrenindustrie	1 919	1 500
Stahlblechwaren- und Stahlrohrmöbelindustrie	557	521	Stahlverformung, Eisen-, Blech- und Metallwarenindustrie	7 680	7 090
Chemische Industrie	1 121	1 017	darunter		
Papier und Pappe erzeugende und verarbeitende Industrie einschl. Druckerei- und Vervielfältigungsindustrie	1 693	1 583	Stahlverformung	2 134	2 060
Textil- und Bekleidungsindustrie	13 808	12 796	Werkzeugindustrie	670	718
Nahrungs- und Genußmittelindustrie	1 820	1 850	Stahlblechwaren-, Stahlrohrmöbel-, NE-Metallblechwaren- und Feinblechpackungsindustrie	1 675	1 488
			Schloß- und Beschlagindustrie	1 069	986
			Chemische Industrie	623	628
Ldkr. Kleve			Papier und Pappe erzeugende und verarbeitende Industrie einschl. Druckerei- und Vervielfältigungsindustrie	2 362	2 353
Gesamtindustrie	12 497	11 401	Kunststoffverarbeitende Industrie	1 263	1 038
darunter			Schuhindustrie	1 987	1 777
Industrie der Steine und Erden	358	305	Textilindustrie	5 205	4 466
Sägewerke, Holzbe- und -verarbeitende Industrie	180	183	Bekleidungsindustrie	518	482
Schuhindustrie	3 352	3 021	Nahrungs- und Genußmittelindustrie	1 178	1 145
Nahrungs- und Genußmittelindustrie	5 203	5 034			
darunter					
Süßwarenindustrie	2 059	1 887			
Ölmühlen- und Margarine-Industrie	1 768	1 755			

Verwaltungsbezirk Industriegruppe	Beschäftigte Ende September		Verwaltungsbezirk Industriegruppe	Beschäftigte Ende September	
	1966	1967		1966	1967
Regierungsbezirk Köln					
Krfr.St. Bonn			noch: Krfr.St. Köln		
Gesamtindustrie	10 982	10 372	Nahrungs- und Genußmittelindustrie .	9 060	8 851
darunter			darunter		
Industrie der Steine und Erden, Feinkeramische Industrie	976	882	Brotindustrie	1 332	1 279
Stahl-, Leichtmetall-, Maschinen- und Straßenfahrzeugbau	588	560	Süßwarenindustrie	2 912	2 703
Elektrotechnische, feinmechanische und optische sowie Uhrenindustrie . .	1 345	1 270	Brauerei	898	908
Stahlverformung, Eisen-, Blech- und Metallwarenindustrie	433	424	Spirituosenindustrie	168	171
Chemische Industrie, Gummi-, asbest- und kunststoffverarbeitende Industrie	1 093	1 050	Ldkr. Bergheim (Erft)		
Holzverarbeitende Industrie	162	.	Gesamtindustrie	11 686	11 126
Papier- und pappeverarbeitende Industrie einschl. Druckerei- und Vervielfältigungsindustrie . . .	2 033	1 921	darunter		
Textilindustrie	253	216	Kohlenbergbau	5 972	5 825
Bekleidungsindustrie	99	103	Industrie der Steine und Erden . . .	321	290
Nahrungs- und Genußmittelindustrie .	1 378	1 380	Chemische Industrie	2 184	2 072
darunter			Nahrungs- und Genußmittelindustrie .	991	1 008
Kaffee- und teeerarbeitende Industrie	26	.	Ldkr. Bonn		
Krfr.St. Köln			Gesamtindustrie	16 016	14 886
Gesamtindustrie	144 273	131 898	darunter		
darunter			Industrie der Steine und Erden . . .	1 427	1 212
Industrie der Steine und Erden . . .	1 584	1 540	Stahl-, Leichtmetall-, Maschinen- und Straßenfahrzeugbau	1 530	1 402
Eisenschaffende Industrie, Eisengießerei	1 230	1 175	Elektrotechnische Industrie	2 329	2 193
NE-Metallindustrie einschl. NE-Metallgießerei	871	738	Stahlverformung, Eisen-, Blech- und Metallwarenindustrie	1 138	887
Stahl-, Leichtmetall- und Schiffbau .	6 009	5 540	Chemische Industrie	1 404	1 392
Maschinenbau	29 715	26 277	Feinkeramische Industrie	2 082	2 021
Straßenfahrzeugbau	31 533	27 835	Glasindustrie	769	756
Elektrotechnische Industrie	18 149	17 885	Sägewerke, Holzbe- und -verarbeitende Industrie	248	220
Feinmechanische und optische sowie Uhrenindustrie	375	355	Papier- und pappeverarbeitende Industrie einschl. Druckerei- und Vervielfältigungsindustrie . . .	1 041	1 070
Ziehereien und Kaltwalzwerke	2 892	2 936	Textilindustrie	14	.
Stahlverformung, Eisen-, Blech- und Metallwarenindustrie	3 484	3 267	Bekleidungsindustrie	417	375
Chemische Industrie	18 062	16 234	Nahrungs- und Genußmittelindustrie .	1 635	1 576
Sägewerke, Holzbe- und -verarbeitende Industrie	1 040	1 018	Ldkr. Euskirchen		
Papier- und pappeverarbeitende Industrie einschl. Druckerei- und Vervielfältigungsindustrie . . .	7 624	6 909	Gesamtindustrie	8 787	8 058
Gummi-, asbest- und kunststoff- verarbeitende Industrie	5 229	4 755	darunter		
Lederverarbeitende- und Schuhindustrie	387	444	Kohlenbergbau	439	407
Textilindustrie	392	330	Industrie der Steine und Erden . . .	1 084	890
Bekleidungsindustrie	4 595	3 836	Stahlverformung, Stahl-, Leichtmetall-, Maschinen- und Straßenfahrzeugbau, Elektrotechnische Industrie	1 757	1 438
			Papier und Pappe erzeugende und verarbeitende Industrie einschl. Druckerei- und Vervielfältigungsindustrie	1 633	1 549
			Textil- und Bekleidungsindustrie . .	1 859	1 691
			Nahrungs- und Genußmittelindustrie .	679	723

Industriegruppen, kreisfreien Städten und Landkreisen

Teil B

Verwaltungsbezirk Industriegruppe	Beschäftigte Ende September		Verwaltungsbezirk Industriegruppe	Beschäftigte Ende September	
	1966	1967		1966	1967
noch: Regierungsbezirk Köln					
Ldkr. Köln			Rheinisch-Bergischer Kreis		
Gesamtindustrie	38 665	36 053	Gesamtindustrie	28 513	26 007
darunter			darunter		
Kohlenbergbau	6 809	5 403	Industrie der Steine und Erden . . .	810	684
Chemische Industrie und Mineralölverarbeitung	13 250	13 709	Eisen-, Stahl- und Tempergießerei . .	538	443
Industrie der Steine und Erden . . .	2 475	2 186	Stahl-, Leichtmetall-, Maschinen- und Straßenfahrzeugbau	4 155	3 872
Eisen-, Stahl- und Tempergießerei . .	2 243	1 571	Elektrotechnische, feinmechanische und optische sowie Uhrenindustrie . .	6 243	5 503
Stahl- und Leichtmetallbau	1 430	1 399	Stahlblechwaren-, Stahlrohrmöbel-, NE-Metallblechwaren- und Feinblechpackungsindustrie	1 191	1 120
Maschinen-, Straßenfahrzeug- und Schiffbau	5 246	5 397	Chemische Industrie, Gummi-, asbest- und kunststoffverarbeitende Industrie	2 701	2 455
Elektrotechnische Industrie	745	662	Glasindustrie (einschl. Flachglasindustrie)	3 921	3 588
Stahlverformung, Eisen-, Blech- und Metallwarenindustrie	1 937	1 592	Sägewerke, Holzbe- und -verarbeitende Industrie	894	798
Feinkeramische Industrie	1 268	1 155	Papier und Pappe erzeugende Industrie	2 806	2 647
Holzverarbeitende Industrie	210	164	Papier- und pappeverarbeitende Industrie einschl. Druckerei- und Vervielfältigungsindustrie . . .	1 633	1 544
Textilindustrie	121	72	Textilindustrie	878	711
Bekleidungsindustrie	472	377	Bekleidungsindustrie	953	903
Nahrungs- und Genußmittelindustrie .	567	516	Nahrungs- und Genußmittelindustrie .	444	519
Oberbergischer Kreis			Siegbkreis		
Gesamtindustrie	29 301	26 897	Gesamtindustrie	42 067	39 313
darunter			darunter		
Industrie der Steine und Erden . . .	367	313	Industrie der Steine und Erden . . .	1 749	1 622
Eisenschaffende Industrie	1 383	1 356	Eisenschaffende Industrie, NE-Metallindustrie, Eisen- und NE-Metallgießerei	5 148	4 548
Stahl-, Leichtmetall- und Maschinenbau	4 474	4 265	Maschinenbau	6 785	6 649
Straßenfahrzeugbau	4 964	4 655	Straßenfahrzeugbau	4 227	3 604
Elektrotechnische, feinmechanische und optische sowie Uhrenindustrie . .	3 298	2 366	Elektrotechnische, feinmechanische und optische sowie Uhrenindustrie . .	2 139	2 108
Stahlverformung, Eisen-, Blech- und Metallwarenindustrie	3 473	3 206	Stahlverformung, Eisen-, Blech- und Metallwarenindustrie	1 533	1 526
darunter			Chemische Industrie	14 452	13 906
Stahlverformung	693	674	Sägewerke, Holzbe- und -verarbeitende Industrie	671	666
Werkzeugindustrie	620	630	Papier und Pappe erzeugende und verarbeitende Industrie einschl. Druckerei- und Vervielfältigungsindustrie	1 232	1 129
Stahlblechwaren-, Stahlrohrmöbel-, NE-Metallblechwaren- und Feinblechpackungsindustrie	1 819	1 653	Kunststoffverarbeitende Industrie . .	670	640
Sägewerke, Holzbe- und -verarbeitende Industrie	505	466	Textilindustrie	1 111	881
Papier und Pappe erzeugende Industrie	452	446	Bekleidungsindustrie	478	400
Papier- und pappeverarbeitende Industrie einschl. Druckerei- und Vervielfältigungsindustrie . . .	1 340	1 492	Nahrungs- und Genußmittelindustrie .	708	705
Chemische Industrie, Kunststoffverarbeitende Industrie . .	1 228	1 240	darunter		
Ledererzeugende Industrie	Obst- und gemüseverarbeitende Industrie	359	351
Lederverarbeitende Industrie	937	790			
Textil- und Bekleidungsindustrie . .	3 634	3 102			

Verwaltungsbezirk Industriegruppe	Beschäftigte Ende September		Verwaltungsbezirk Industriegruppe	Beschäftigte Ende September	
	1966	1967		1966	1967
Regierungsbezirk Aachen					
Krfr. St. Aachen			noch: Ldkr. Düren		
Gesamtindustrie	33 628	31 132	Papier und Pappe erzeugende Industrie	4 654	4 380
darunter			Papier- und pappeverarbeitende Industrie einschl. Druckerei- und Vervielfältigungsindustrie . . .	2 622	2 507
Industrie der Steine und Erden . . .	141	92	Textilindustrie	3 339	3 007
Stahl- und Leichtmetallbau	1 653	1 550	Nahrungs- und Genußmittelindustrie .	519	506
Maschinen- und Straßenfahrzeugbau . .	3 726	3 526	Ldkr. Erkelenz		
Elektrotechnische Industrie	5 514	5 130	Gesamtindustrie	12 237	11 248
Feinmechanische und optische sowie Uhrenindustrie	1 119	920	darunter		
Stahlverformung, Eisen-, Blech- und Metallwarenindustrie	1 892	1 855	Industrie der Steine und Erden . . .	440	414
darunter			Stahl-, Leichtmetall- und Maschinenbau	1 765	1 720
Metallwaren-, Metallkurzwaren- sowie Füllhalter- und Kugel- schreiberindustrie	1 711	1 694	Sägewerke, Holzbe- und -verarbeitende Industrie	314	299
Chemische Industrie, Gummi-, asbest- und kunststoffverarbeitende Industrie	4 205	3 726	Ledererzeugende- und Schuhindustrie .	816	831
Glasindustrie	2 015	2 073	Textilindustrie	1 274	1 154
Sägewerke, Holzbe- und -verarbeitende Industrie	223	193	Bekleidungsindustrie	1 653	1 531
Papier- und pappeverarbeitende Industrie einschl. Druckerei- und Vervielfältigungsindustrie . . .	846	783	Nahrungs- und Genußmittelindustrie .	122	119
Textilindustrie	2 553	2 070	Ldkr. Jülich		
Bekleidungsindustrie	1 838	1 555	Gesamtindustrie	10 976	10 780
Nahrungs- und Genußmittelindustrie .	7 091	6 967	darunter		
Ldkr. Aachen			Sägewerke, Holzbe- und -verarbeitende Industrie	131	157
Gesamtindustrie	42 840	39 307	Papier und Pappe erzeugende Industrie	1 600	1 574
darunter			Papier- und pappeverarbeitende Industrie einschl. Druckerei- und Vervielfältigungsindustrie . . .	1 852	1 896
Kohlenbergbau	11 574	10 311	Nahrungs- und Genußmittelindustrie .	975	958
Industrie der Steine und Erden . . .	966	778	Ldkr. Monschau		
Eisenschaffende Industrie, Eisengießerei	2 747	2 494	Gesamtindustrie	2 688	2 238
NE-Metallindustrie einschl. NE-Metallgießerei	1 951	1 472	darunter		
Stahl- und Leichtmetallbau	1 133	990	Sägewerke und holzbearbeitende Industrie	85	69
Stahlverformung, Eisen-, Blech- und Metallwarenindustrie	7 107	7 007	Textil- und Bekleidungsindustrie . .	821	534
darunter			Ldkr. Schleiden		
Stahlverformung	703	686	Gesamtindustrie	4 797	4 494
Metallwaren- und Metallkurzwaren- industrie	6 078	6 078	darunter		
Maschinenbau	1 429	1 647	Industrie der Steine und Erden . . .	549	483
Elektrotechnische, feinmechanische und optische sowie Uhrenindustrie . .	1 214	1 249	Maschinenbau und Elektrotechnische Industrie	844	751
Chemische Industrie, Gummi-, asbest- und kunststoffverarbeitende Industrie	3 903	3 830	Stahlverformung, Eisen-, Blech- und Metallwarenindustrie	609	547
Glasindustrie	5 134	4 513	Sägewerke und holzbearbeitende Industrie	178	175
Sägewerke, Holzbe- und -verarbeitende Industrie	396	392	Holzverarbeitende Industrie	305	270
Textilindustrie	2 251	1 939	Papier und Pappe erzeugende und verarbeitende Industrie einschl. Druckerei- und Vervielfältigungsindustrie	300	267
Bekleidungsindustrie	948	794	Selfkantkreis		
Nahrungs- und Genußmittelindustrie .	1 629	1 475	Geilenkirchen-Heinsberg		
Ldkr. Düren			Gesamtindustrie	13 925	12 720
Gesamtindustrie	25 536	23 679	darunter		
darunter			Kohlenbergbau, Chemische Industrie .	8 635	7 770
Kohlenbergbau	3 528	3 069	Industrie der Steine und Erden . . .	555	459
Industrie der Steine und Erden . . .	347	281	Ledererzeugende-, -verarbeitende und Schuhindustrie	676	617
Maschinenbau	2 575	2 394	Textil- und Bekleidungsindustrie . .	2 573	2 167
Chemische Industrie, Gummi-, asbest- und kunststoffverarbeitende Industrie	1 720	1 777	Nahrungs- und Genußmittelindustrie .	352	358

Industriegruppen, kreisfreien Städten und Landkreisen

Teil B

Verwaltungsbezirk Industriegruppe	Beschäftigte Ende September		Verwaltungsbezirk Industriegruppe	Beschäftigte Ende September	
	1966	1967		1966	1967
Regierungsbezirk Münster					
Krfr.St. Bocholt			Krfr.St. Münster (Westf.)		
Gesamtindustrie	13 119	11 860	Gesamtindustrie	9 793	9 109
darunter			darunter		
Maschinenbau	2 994	2 722	Industrie der Steine und Erden . . .	544	533
Elektrotechnische Industrie	2 795	2 691	Stahl-, Leichtmetall-, Maschinen- und Straßenfahrzeugbau	2 242	2 106
Textilindustrie	6 011	5 022	Elektrotechnische, feinmechanische und optische sowie Uhrenindustrie . .	1 013	916
Bekleidungsindustrie	824	870	Chemische Industrie	364	364
			Sägewerke, Holzbe- und -verarbeitende Industrie	761	682
Krfr.St. Bottrop			Papier- und pappeverarbeitende Industrie einschl. Druckerei- und Vervielfältigungsindustrie . . .	915	940
Gesamtindustrie	15 739	12 751	Lederverarbeitende- und Schuhindustrie	157	143
darunter			Textil- und Bekleidungsindustrie . .	991	741
Kohlenbergbau	12 303	9 428	Nahrungs- und Genußmittelindustrie .	1 679	1 627
Industrie der Steine und Erden . . .	196	171			
Chemische Industrie	770	767	Krfr.St. Recklinghausen		
Textil- und Bekleidungsindustrie . .	561	555	Gesamtindustrie	14 947	14 305
Nahrungs- und Genußmittelindustrie .	330	319	darunter		
			Kohlenbergbau	9 446	9 339
Krfr.St. Gelsenkirchen			Stahl- und Leichtmetallbau	1 220	1 133
Gesamtindustrie	63 427	53 621	Maschinenbau	1 160	970
darunter			Druckerei- und Vervielfältigungs- industrie	391	382
Kohlenbergbau	21 881	15 403	Textil- und Bekleidungsindustrie . .	1 378	1 213
Chemische Industrie und Mineralölverarbeitung	6 556	6 170	Nahrungs- und Genußmittelindustrie .	548	553
Industrie der Steine und Erden . . .	494	453			
Eisenschaffende Industrie, Ziehereien und Kaltwalzwerke	7 742	7 111	Ldkr. Ahaus		
NE-Metallindustrie	Gesamtindustrie	16 184	14 146
Stahl- und Leichtmetallbau	1 072	1 236	darunter		
Maschinenbau	3 810	3 046	Industrie der Steine und Erden . . .	190	165
Elektrotechnische, feinmechanische und optische sowie Uhrenindustrie . .	1 302	245	Maschinenbau	1 270	1 247
Stahlverformung, Eisen-, Blech- und Metallwarenindustrie	4 142	3 891	Chemische Industrie, Gummi-, asbest- und kunststoffverarbeitende Industrie	634	589
darunter			Sägewerke, Holzbe- und -verarbeitende Industrie	1 297	1 393
Stahlverformung	1 417	1 488	Papier und Pappe erzeugende und verarbeitende Industrie einschl. Druckerei- und Vervielfältigungsindustrie	377	403
Stahlblechwaren-, Stahlrohrmöbel-, NE-Metallblechwaren- und Feinblechpackungsindustrie	75	64	Textil- und Bekleidungsindustrie . .	11 612	9 534
Glaswarenindustrie	4 669	4 514	Nahrungs- und Genußmittelindustrie .	159	155
Papier- und pappeverarbeitende Industrie einschl. Druckerei- und Vervielfältigungsindustrie	658	558			
Bekleidungsindustrie	5 599	5 024	Ldkr. Beckum		
Nahrungs- und Genußmittelindustrie .	2 496	2 270	Gesamtindustrie	29 870	27 718
darunter			darunter		
Brotindustrie	500	469	Kohlenbergbau	7 059	6 170
Süßwarenindustrie	226	164	Industrie der Steine und Erden . . .	2 852	2 809
			Maschinen- und Straßenfahrzeugbau . .	7 504	7 444
Krfr.St. Gladbeck			Stahlblechwarenindustrie	2 950	2 703
Gesamtindustrie	9 358	8 240	Heiz- und Kochgeräte-, Metallwaren- und Metallkurzwarenindustrie	680	779
darunter			Sägewerke, Holzbe- und -verarbeitende Industrie	4 131	3 924
Kohlenbergbau	3 152	2 832	Papier- und pappeverarbeitende Industrie einschl. Druckerei- und Vervielfältigungsindustrie	848	786
Stahlverformung, Eisen-, Blech- und Metallwarenindustrie	447	411	Textil- und Bekleidungsindustrie . .	881	765
Elektrotechnische Industrie	2 996	2 604	Nahrungs- und Genußmittelindustrie .	458	513
Textil- und Bekleidungsindustrie . .	768	675			

Verwaltungsbezirk Industriegruppe	Beschäftigte Ende September		Verwaltungsbezirk Industriegruppe	Beschäftigte Ende September	
	1966	1967		1966	1967
noch: Regierungsbezirk Münster					
Ldkr. Borken			noch: Ldkr. Recklinghausen		
Gesamtindustrie	7 387	6 877	Ziehereien und Kaltwalzwerke, Stahlverformung, Stahl-, Leichtmetall- und Maschinenbau . . .	2 542	2 270
darunter			Chemische Industrie, Gummi- und asbestverarbeitende Industrie	16 470	16 066
Industrie der Steine und Erden . . .	233	135	Sägewerke und holzbearbeitende Industrie	291	251
Sägewerke, Holzbe- und -verarbeitende Industrie	282	287	Holzverarbeitende Industrie	673	700
Schuhindustrie	265	244	Papier- und pappeverarbeitende Industrie einschl. Druckerei- und Vervielfältigungsindustrie . . .	205	225
Textil- und Bekleidungsindustrie . .	3 746	3 450	Lederverarbeitende- und Schuhindustrie	235	168
Nahrungs- und Genußmittelindustrie .	795	740	Textil- und Bekleidungsindustrie . .	1 893	1 798
Ldkr. Coesfeld			Nahrungs- und Genußmittelindustrie .	2 172	2 174
Gesamtindustrie	8 389	7 554	Ldkr. Steinfurt		
darunter			Gesamtindustrie	30 311	27 792
Industrie der Steine und Erden . . .	528	470	darunter		
Maschinenbau	2 233	2 121	Industrie der Steine und Erden . . .	545	520
Sägewerke, Holzbe- und -verarbeitende Industrie	382	374	Maschinenbau	1 887	1 726
Textilindustrie	3 309	2 767	Sägewerke, Holzbe- und -verarbeitende Industrie	222	170
Bekleidungsindustrie	874	811	Textilindustrie	21 908	20 118
Nahrungs- und Genußmittelindustrie .	765	743	Bekleidungsindustrie	2 273	2 327
Ldkr. Lüdinghausen			Nahrungs- und Genußmittelindustrie .	1 130	1 085
Gesamtindustrie	15 219	14 387	Ldkr. Tecklenburg		
darunter			Gesamtindustrie	15 266	15 110
Kohlenbergbau	4 975	4 343	darunter		
Stahl- und Leichtmetallbau, Elektrotechnische Industrie	1 678	1 483	Kohlenbergbau	5 583	5 414
Maschinenbau	3 904	3 869	Industrie der Steine und Erden . . .	1 461	1 342
Sägewerke, Holzbe- und -verarbeitende Industrie	397	360	Maschinenbau	3 361	3 339
Papier und Pappe erzeugende und verarbeitende Industrie einschl. Druckerei- und Vervielfältigungsindustrie	461	430	Sägewerke, Holzbe- und -verarbeitende Industrie	223	221
Textil- und Bekleidungsindustrie . .	1 430	1 491	Papier- und pappeverarbeitende Industrie einschl. Druckerei- und Vervielfältigungsindustrie . . .	1 164	1 382
Nahrungs- und Genußmittelindustrie .	1 018	1 020	Textilindustrie	593	512
Ldkr. Münster			Bekleidungsindustrie	1 205	1 182
Gesamtindustrie	8 330	7 885	Nahrungs- und Genußmittelindustrie .	670	685
darunter			Ldkr. Warendorf		
Industrie der Steine und Erden . . .	266	299	Gesamtindustrie	8 510	8 584
Stahlverformung, Eisen-, Blech- und Metallwarenindustrie	734	767	darunter		
Sägewerke, Holzbe- und -verarbeitende Industrie	769	756	Maschinenbau und Elektrotechnische Industrie	4 591	4 592
Textilindustrie	3 056	2 760	Textil- und Bekleidungsindustrie . .	2 251	2 233
Bekleidungsindustrie	382	266	Nahrungs- und Genußmittelindustrie .	322	351
Nahrungs- und Genußmittelindustrie .	175	165	darunter		
Ldkr. Recklinghausen			Molkerei, Käseerei, Dauermilch-, Schmelzkäse- und Kaseinwerke . . .	164	195
Gesamtindustrie	61 403	57 549			
darunter					
Kohlenbergbau	33 587	30 730			
Industrie der Steine und Erden . . .	1 927	1 740			

Industriegruppen, kreisfreien Städten und Landkreisen

Teil B

Verwaltungsbezirk Industriegruppe	Beschäftigte Ende September		Verwaltungsbezirk Industriegruppe	Beschäftigte Ende September	
	1966	1967		1966	1967
Regierungsbezirk Detmold					
Krfr.St. Bielefeld			noch: Ldkr. Bielefeld		
Gesamtindustrie	44 876	41 509	Papier und Pappe erzeugende und verarbeitende Industrie einschl. Druckerei- und Vervielfältigungsindustrie	2 875	2 716
darunter			Lederherstellende- und Schuhindustrie	623	570
Industrie der Steine und Erden und Glasindustrie	52	64	Textilindustrie	2 713	2 497
Eisengießerei, Ziehereien und Kaltwalzwerke	332	331	Bekleidungsindustrie	2 500	2 217
Stahl- und Leichtmetallbau	418	364	Nahrungs- und Genußmittelindustrie .	789	828
Maschinenbau	17 557	16 199			
Straßenfahrzeugbau	492	310			
Elektrotechnische, feinmechanische und optische sowie Uhrenindustrie . .	2 393	2 422			
Stahlverformung, Eisen-, Blech- und Metallwarenindustrie	1 043	779	Ldkr. Büren		
darunter			Gesamtindustrie	3 794	3 472
Herstellung von Fahrradteilen, Krafttrageeinzelteilen und -zubehör .	610	370	darunter		
Chemische Industrie, Gummi-, asbest- und kunststoffverarbeitende Industrie	1 752	1 574	Industrie der Steine und Erden . . .	190	193
Holzverarbeitende Industrie	113	108	Maschinenbau	1 412	1 225
Papier- und pappeverarbeitende Industrie einschl. Druckerei- und Vervielfältigungsindustrie . . .	6 002	5 511	Sägewerke und holzbearbeitende Industrie	156	146
Lederherstellende- und Schuhindustrie	760	667	Holzverarbeitende Industrie	577	562
Textilindustrie	2 919	2 808	Nahrungs- und Genußmittelindustrie .	250	236
Bekleidungsindustrie	7 862	7 193			
Nahrungs- und Genußmittelindustrie .	3 071	3 127	Ldkr. Detmold		
			Gesamtindustrie	16 809	16 160
			darunter		
Krfr.St. Herford			Industrie der Steine und Erden . . .	378	361
Gesamtindustrie	14 361	13 507	Eisengießerei, Ziehereien und Kaltwalzwerke	598	559
darunter			Stahl-, Leichtmetall-, Maschinen- und Straßenfahrzeugbau	875	995
Industrie der Steine und Erden . . .	150	129	Elektrotechnische, feinmechanische und optische sowie Uhrenindustrie . .	1 572	1 496
Stahl-, Leichtmetall-, Maschinen- und Straßenfahrzeugbau	1 375	1 254	Stahlverformung, Eisen-, Blech- und Metallwarenindustrie	461	440
Elektrotechnische Industrie	249	204	Chemische Industrie, Kunststoffverarbeitende Industrie . .	916	2 048
Stahlblechwaren-, Stahlrohrmübel- und Feinblechpackungsindustrie . . .	2 246	2 151	Sägewerke, Holzbe- und -verarbeitende Industrie	1 987	791
Chemische Industrie, Kunststoffverarbeitende Industrie . .	1 111	1 136	Holzverarbeitende Industrie	4 371	4 231
Sägewerke, Holzbe- und -verarbeitende Industrie	2 588	2 372	Papier und Pappe erzeugende und verarbeitende Industrie einschl. Druckerei- und Vervielfältigungsindustrie	807	734
Papier- und pappeverarbeitende Industrie einschl. Druckerei- und Vervielfältigungsindustrie . . .	685	705	Textilindustrie	1 149	1 049
Textilindustrie	948	876	Bekleidungsindustrie	1 612	1 395
Bekleidungsindustrie	3 323	2 923	Nahrungs- und Genußmittelindustrie .	1 919	1 875
Nahrungs- und Genußmittelindustrie .	1 029	1 066			
darunter			Ldkr. Halle (Westf.)		
Süßwarenindustrie	632	676	Gesamtindustrie	12 140	12 441
			darunter		
Ldkr. Bielefeld			Industrie der Steine und Erden . . .	265	189
Gesamtindustrie	25 863	24 381	Stahl-, Leichtmetall-, Maschinen- und Straßenfahrzeugbau	1 375	1 709
darunter			Eisen-, Blech- und Metallwarenindustrie	827	896
Industrie der Steine und Erden . . .	355	276	Chemische Industrie	237	255
Eisengießerei, Ziehereien und Kaltwalzwerke	2 384	2 299	Sägewerke, Holzbe- und -verarbeitende Industrie	511	502
Stahl- und Leichtmetallbau	547	454	Papier- und pappeverarbeitende Industrie einschl. Druckerei- und Vervielfältigungsindustrie . . .	390	388
Maschinenbau	4 906	4 494	Lederherstellende-, -verarbeitende und Schuhindustrie	186	164
Straßenfahrzeugbau	2 540	2 255	Textilindustrie	1 062	901
Stahlverformung, Eisen-, Blech- und Metallwarenindustrie	1 441	1 725	Bekleidungsindustrie	1 070	1 015
darunter			Nahrungs- und Genußmittelindustrie .	5 341	5 592
Stahlblechwaren- und Stahlrohrmübelindustrie	710	685	darunter		
Chemische Industrie, Gummi-, asbest- und kunststoffverarbeitende Industrie	2 720	2 833	Fleischverarbeitende Industrie . .	2 597	2 767
Sägewerke, Holzbe- und -verarbeitende Industrie	501	488	Spiritusindustrie	1 018	1 097

Verwaltungsbezirk Industriegruppe	Beschäftigte Ende September		Verwaltungsbezirk Industriegruppe	Beschäftigte Ende September	
	1966	1967		1966	1967
noch: Regierungsbezirk Detmold					
Ldkr. Herford			noch: Ldkr. Lemgo		
Gesamtindustrie	32 371	30 770	Sägewerke und holzbearbeitende Industrie	655	599
darunter			Holzverarbeitende Industrie	5 635	5 247
Industrie der Steine und Erden . . .	542	487	Papier und Pappe erzeugende und verarbeitende Industrie einschl. Druckerei- und Vervielfältigungsindustrie	741	715
Stahl-, Leichtmetall- und Maschinenbau	1 933	1 854	Lederverarbeitende- und Schuhindustrie	824	736
Straßenfahrzeugbau	296	320	Textilindustrie	1 480	1 390
Elektrotechnische, feinmechanische und optische sowie Uhrenindustrie . .	480	457	Bekleidungsindustrie	2 061	1 887
Eisen-, Blech- und Metallwarenindustrie	1 346	1 173	Nahrungs- und Genußmittelindustrie . darunter	1 586	1 461
Stahlverformung	820	795	Stüßwarenindustrie	197	181
Chemische Industrie	371	399	Obst- und gemüseverarbeitende Industrie	150	146
Glasindustrie	638	648	Tabakverarbeitende Industrie . . .	319	289
Sägewerke und holzbearbeitende Industrie	231	268			
Holzverarbeitende Industrie	8 134	8 047	Ldkr. Lübbecke		
Papier- und pappeverarbeitende Industrie einschl. Druckerei- und Vervielfältigungsindustrie . . .	849	906	Gesamtindustrie	14 603	13 670
Lederverarbeitende- und Schuhindustrie	780	806	darunter		
Textilindustrie	1 228	1 139	Industrie der Steine und Erden . . .	408	354
Bekleidungsindustrie	8 018	7 299	Maschinenbau und Elektrotechnische Industrie	3 261	3 232
Nahrungs- und Genußmittelindustrie . darunter	5 976	5 431	Chemische Industrie, Gummi-, asbest- und kunststoffverarbeitende Industrie	2 023	1 779
Tabakverarbeitende Industrie . . .	3 908	3 588	Holzverarbeitende Industrie	1 250	1 193
			Papier und Pappe erzeugende und verarbeitende Industrie einschl. Druckerei- und Vervielfältigungsindustrie	618	592
Ldkr. Höxter			Textilindustrie	927	774
Gesamtindustrie	9 021	8 458	Bekleidungsindustrie	2 382	2 123
darunter			Nahrungs- und Genußmittelindustrie . darunter	1 623	1 558
Industrie der Steine und Erden . . .	310	253	Tabakverarbeitende Industrie . . .	970	877
Maschinenbau und Elektrotechnische Industrie	796	716			
Eisen-, Blech- und Metallwarenindustrie	860	738	Ldkr. Minden		
Chemische Industrie, Gummi- und asbestverarbeitende Industrie	898	851	Gesamtindustrie	26 091	24 283
Sägewerke und holzbearbeitende Industrie	999	921	darunter		
Holzverarbeitende Industrie	1 782	1 719	Industrie der Steine und Erden . . .	2 064	1 759
Papier und Pappe erzeugende und verarbeitende Industrie einschl. Druckerei- und Vervielfältigungsindustrie	360	332	Eisen-, Stahl- und Tempergießerei
Textilindustrie	606	576	Stahl-, Leichtmetall-, Maschinen- und Straßenfahrzeugbau	5 413	5 268
Bekleidungsindustrie	745	789	Schiffbau	393	302
Nahrungs- und Genußmittelindustrie . darunter	765	747	Elektrotechnische, feinmechanische und optische sowie Uhrenindustrie . .	1 455	1 255
Tabakverarbeitende Industrie	Stahlverformung, Eisen-, Blech- und Metallwarenindustrie	1 028	1 081
			Chemische Industrie, Kunststoffverarbeitende Industrie . .	1 457	1 337
Ldkr. Lemgo			Feinkeramische und Glasindustrie . .	704	700
Gesamtindustrie	20 953	19 865	Sägewerke und holzbearbeitende Industrie	447	400
darunter			Holzverarbeitende Industrie	2 721	2 586
Industrie der Steine und Erden . . .	1 033	981	Papier- und pappeverarbeitende Industrie einschl. Druckerei- und Vervielfältigungsindustrie . . .	4 859	4 869
Maschinen- und Straßenfahrzeugbau . .	2 364	2 364	Textilindustrie	592	462
Elektrotechnische, feinmechanische und optische sowie Uhrenindustrie . .	1 829	1 806	Bekleidungsindustrie	3 182	2 561
Stahlverformung, Eisen-, Blech- und Metallwarenindustrie	957	965	Nahrungs- und Genußmittelindustrie . darunter	1 128	1 114
Chemische Industrie, Gummi-, asbest- und kunststoffverarbeitende Industrie	1 243	1 183	Tabakverarbeitende Industrie . . .	284	257

Industriegruppen, kreisfreien Städten und Landkreisen

Teil B

Verwaltungsbezirk Industriegruppe	Beschäftigte Ende September		Verwaltungsbezirk Industriegruppe	Beschäftigte Ende September	
	1966	1967		1966	1967
noch: Regierungsbezirk Detmold			Regierungsbezirk Anrsberg		
Ldkr. Paderborn			Krfr. St. Bochum		
Gesamtindustrie	16 405	15 634	Gesamtindustrie	78 730	65 482
darunter			darunter		
Industrie der Steine und Erden . . .	1 095	1 087	Kohlenbergbau	17 548	10 572
Eisenschaffende Industrie, Ziehereien und Kaltwalzwerke	3 570	3 598	Chemische und Kohlenwertstoff- industrie	1 238	1 188
Stahl-, Leichtmetall-, Maschinen- und Straßenfahrzeugbau	2 386	2 331	Industrie der Steine und Erden	1 554	1 388
Elektrotechnische, feinmechanische und optische sowie Uhrenindustrie . .	1 430	1 334	Eisenschaffende Industrie, Eisengießerei	22 664	19 556
Eisen-, Blech- und Metallwarenindustrie	357	291	Stahlverformung	1 516	1 354
Chemische Industrie	57	63	Stahl- und Leichtmetallbau	2 229	1 946
Sägewerke, Holzbe- und -verarbeitende Industrie	2 919	2 902	Maschinen- und Straßenfahrzeugbau . .	23 590	22 273
Papier- und pappeverarbeitende Industrie einschl. Druckerei- und Vervielfältigungsindustrie	799	699	Elektrotechnische, feinmechanische und optische sowie Uhrenindustrie . .	3 864	2 846
Textilindustrie	614	500	Papier- und pappeverarbeitende Industrie einschl. Druckerei- und Vervielfältigungsindustrie	1 345	1 258
Bekleidungsindustrie	1 836	1 432	Lederverarbeitende- und Schuhindustrie	101	.
Nahrungs- und Genußmittelindustrie .	832	872	Textil- und Bekleidungsindustrie . .	1 019	947
			Nahrungs- und Genußmittelindustrie .	1 491	1 495
			darunter		
			Brauerei	953	936
Ldkr. Warburg			Krfr. St. Castrop-Rauxel		
Gesamtindustrie	2 583	2 504	Gesamtindustrie	16 239	14 404
darunter			darunter		
Industrie der Steine und Erden . . .	122	145	Kohlenbergbau	10 193	8 890
Sägewerke, Holzbe- und -verarbeitende Industrie	281	261	Chemische und Kohlenwertstoff- industrie	3 409	3 250
Textil- und Bekleidungsindustrie . .	623	590	Industrie der Steine und Erden	402	380
Nahrungs- und Genußmittelindustrie .	739	692	Stahl- und Leichtmetallbau	317	278
			Textil- und Bekleidungsindustrie . .	179	178
Ldkr. Wiedenbrück			Krfr. St. Dortmund		
Gesamtindustrie	33 777	31 609	Gesamtindustrie	108 832	97 826
darunter			darunter		
Industrie der Steine und Erden . . .	413	369	Kohlenbergbau	27 053	23 876
Eisengießerei, Ziehereien und Kaltwalzwerke	1 195	1 172	Chemische Industrie, Mineralölverarbeitung	1 358	1 322
Stahl-, Leichtmetall- und Maschinenbau	1 528	1 648	Industrie der Steine und Erden	1 187	1 140
Straßenfahrzeugbau	881	902	Eisenschaffende Industrie, Ziehereien und Kaltwalzwerke	31 585	29 977
Elektrotechnische, feinmechanische und optische sowie Uhrenindustrie . .	4 210	3 950	NE-Metallindustrie einschl. NE-Metallgießerei	587	522
Stahlverformung, Eisen-, Blech- und Metallwarenindustrie	2 189	2 216	Stahl- und Leichtmetallbau	9 235	7 842
Sägewerke und holzbearbeitende Industrie	4 167	3 735	Maschinen-, Straßenfahrzeug- und Schiffbau	9 686	8 289
Holzverarbeitende Industrie	6 113	5 677	Elektrotechnische, feinmechanische und optische sowie Uhrenindustrie . .	7 911	6 171
Papier- und pappeverarbeitende Industrie einschl. Druckerei- und Vervielfältigungsindustrie	2 050	2 079	Stahlverformung, Eisen-, Blech- und Metallwarenindustrie	5 541	4 586
Textilindustrie	5 492	4 562	darunter		
Bekleidungsindustrie	2 505	2 173	Stahlverformung	1 116	623
Nahrungs- und Genußmittelindustrie .	2 481	2 571	Stahlblechwaren-, Stahlrohrmöbel- und NE-Metallblechwarenindustrie .	3 986	3 623
darunter			Papier- und pappeverarbeitende Industrie einschl. Druckerei- und Vervielfältigungsindustrie	3 766	3 569
Fleischverarbeitende Industrie . .	1 484	1 524	Gummi- und asbestverarbeitende Industrie	444	387
			Textilindustrie	140	128
			Bekleidungsindustrie	954	874
			Nahrungs- und Genußmittelindustrie .	8 587	8 349
			darunter		
			Brotindustrie	383	372
			Brauerei	6 539	6 246

Verwaltungsbezirk Industriegruppe	Beschäftigte Ende September		Verwaltungsbezirk Industriegruppe	Beschäftigte Ende September	
	1966	1967		1966	1967
noch: Regierungsbezirk Arnberg					
Krfr.St. Hagen			Krfr.St. Iserlohn		
Gesamtindustrie	37 920	34 756	Gesamtindustrie	12 358	11 440
darunter			darunter		
Chemische Industrie, Mineralölverarbeitung	254	262	NE-Metallindustrie einschl. NE-Metallgießerei	592	564
Industrie der Steine und Erden . . .	1 399	1 375	Maschinenbau	2 029	1 986
Eisenschaffende Industrie	9 436	8 742	Elektrotechnische Industrie	893	863
Eisen-, Stahl- und Tempergießerei . .	2 888	2 447	Stahlverformung, Eisen-, Blech- und Metallwarenindustrie	6 171	5 586
NE-Metallgießerei	197	174	darunter		
Stahl-, Leichtmetall-, Maschinen- und Straßenfahrzeugbau	5 449	5 400	Stahlverformung	1 159	1 045
Elektrotechnische Industrie	3 565	3 345	Schloß- und Beschlagindustrie	2 487	2 131
Ziehereien und Kaltwalzwerke	1 469	1 395	Metallwaren- und Metallkurzwarenindustrie	2 146	2 114
Stahlverformung, Eisen-, Blech- und Metallwarenindustrie	6 563	5 574	Papier- und papperarbeitende Industrie einschl. Druckerei- und Vervielfältigungsindustrie	959	891
darunter			Textilindustrie	664	524
Stahlverformung	5 769	4 886			
Sägewerke, Holzbe- und -verarbeitende Industrie	239	255	Krfr.St. Lüdenscheid		
Papier und Pappe erzeugende und verarbeitende Industrie einschl. Druckerei- und Vervielfältigungsindustrie	1 748	1 573	Gesamtindustrie	14 761	14 132
Textil- und Bekleidungsindustrie . .	467	350	darunter		
Nahrungs- und Genußmittelindustrie .	3 919	3 547	NE-Metallindustrie einschl. NE-Metallgießerei	1 038	1 010
darunter			Maschinenbau	996	997
Süßwarenindustrie	3 089	2 778	Elektrotechnische Industrie	4 304	4 182
			Stahlverformung, Eisen-, Blech- und Metallwarenindustrie	6 757	6 283
Krfr.St. Hamm			darunter		
Gesamtindustrie	11 391	10 577	Stahlverformung	1 170	1 208
darunter			Stahlblechwaren-, NE-Metallblechwaren- und Feinblechpackungsindustrie	492	374
Industrie der Steine und Erden . . .	279	248	Schloß- und Beschlagindustrie	671	635
Ziehereien und Kaltwalzwerke	4 814	4 369	Metallwaren- und Metallkurzwarenindustrie	3 904	3 619
Stahl-, Leichtmetall- und Maschinenbau	2 398	873	Chemische Industrie, Kunststoffverarbeitende Industrie . .	532	505
Eisen-, Blech- und Metallwarenindustrie	229	Papier- und papperarbeitende Industrie einschl. Druckerei- und Vervielfältigungsindustrie	459	463
Chemische Industrie	280	291			
Druckerei- und Vervielfältigungs- industrie	347	354	Krfr.St. Lünen		
Textil- und Bekleidungsindustrie . .	852	633	Gesamtindustrie	9 427	8 369
Nahrungs- und Genußmittelindustrie .	1 005	954	darunter		
			Kohlenbergbau	4 512	3 647
Krfr.St. Herne			NE-Metallindustrie einschl. NE-Metallgießerei	2 331	2 446
Gesamtindustrie	13 683	12 949	Stahl-, Leichtmetall- und Maschinenbau	230	515
darunter			Elektrotechnische Industrie	589	484
Kohlenbergbau	4 877	4 578	Textil- und Bekleidungsindustrie . .	221	182
Stahl- und Leichtmetallbau	681	592			
Maschinenbau	2 005	1 754	Krfr.St. Wanne-Eickel		
Elektrotechnische, feinmechanische und optische sowie Uhrenindustrie . .	1 169	1 587	Gesamtindustrie	12 674	11 296
Stahlverformung, Eisen-, Blech- und Metallwarenindustrie	1 482	1 265	darunter		
Chemische Industrie, Kunststoffverarbeitende Industrie . .	286	269	Kohlenbergbau	5 298	4 146
Papier- und papperarbeitende Industrie einschl. Druckerei- und Vervielfältigungsindustrie	467	438	Stahl- und Leichtmetallbau	1 081	983
Textilindustrie	1 024	914	Maschinenbau, Elektrotechnische und Stahlblechwarenindustrie	2 177	2 102
Bekleidungsindustrie	1 099	958	Druckerei- und Vervielfältigungs- industrie	181	135
Nahrungs- und Genußmittelindustrie .	390	383	Nahrungs- und Genußmittelindustrie .	693	705

Industriegruppen, kreisfreien Städten und Landkreisen

Teil B

Verwaltungsbezirk Industriegruppe	Beschäftigte Ende September		Verwaltungsbezirk Industriegruppe	Beschäftigte Ende September	
	1966	1967		1966	1967
noch: Regierungsbezirk Arnberg					
Krfr.St. Wattenscheid			Ldkr. Arnberg		
Gesamtindustrie	9 343	9 239	Gesamtindustrie	25 394	23 687
darunter			darunter		
Kohlenbergbau	3 095	3 725	Industrie der Steine und Erden . . .	1 089	1 017
Ziehereien und Kaltwalzwerke, Stahlverformung	610	490	Eisenschaffende Industrie, Ziehereien und Kaltwalzwerke	1 152	968
Stahl- und Leichtmetallbau	842	600	Stahl-, Leichtmetall- und Maschinenbau	2 412	2 381
Maschinenbau	860	719	Elektrotechnische Industrie	8 404	8 018
Elektrotechnische Industrie	1 581	1 434	Stahlverformung, Eisen-, Blech- und Metallwarenindustrie	6 676	5 986
Holzverarbeitende Industrie	107	115	darunter		
Papier- und papperarbeitende Industrie einschl. Druckerei- und Vervielfältigungsindustrie	405	389	Stahlverformung	2 046	1 840
Bekleidungsindustrie	1 212	1 205	Stahlblechwaren-, Stahlrohrmöbel-, NE-Metallblechwaren- und Feinblechpackungsindustrie	1 972	1 850
Nahrungs- und Genußmittelindustrie .	269	279	Herstellung von Fahrradteilen, Krafttradedeinzelteilen und -zubehör .	289	297
			Metallwaren- und Metallkurzwarenindustrie	1 731	1 860
Krfr.St. Witten			Chemische Industrie, Gummi-, asbest- und kunststoffverarbeitende Industrie	726	744
Gesamtindustrie	21 537	20 760	Sägewerke und holzbearbeitende Industrie	222	220
darunter			Holzverarbeitende Industrie	795	800
Eisenschaffende Industrie, Eisengießerei	9 307	9 009	Papier und Pappe erzeugende und verarbeitende Industrie einschl. Druckerei- und Vervielfältigungsindustrie	2 751	2 438
Stahl-, Leichtmetall- und Maschinenbau	4 795	4 451	Textil- und Bekleidungsindustrie . .	225	161
Elektrotechnische, feinmechanische und optische sowie Uhrenindustrie . .	1 528	1 427	Nahrungs- und Genußmittelindustrie .	611	621
Stahlverformung, Eisen-, Blech- und Metallwarenindustrie	1 144	1 021	darunter		
Chemische Industrie	1 602	1 630	Brauerei	481	490
Ldkr. Altena			Ldkr. Brilon		
Gesamtindustrie	47 755	43 924	Gesamtindustrie	9 841	9 266
darunter			darunter		
Chemische Industrie, Mineralölverarbeitung	289	336	Industrie der Steine und Erden . . .	642	588
Industrie der Steine und Erden . . .	320	321	NE-Metallgießerei	134	122
Eisenschaffende Industrie	2 577	2 500	Maschinenbau	836	838
NE-Metallindustrie	7 511	6 890	Elektrotechnische Industrie	1 944	1 687
NE-Metallgießerei	548	464	Sägewerke und holzbearbeitende Industrie	478	459
Stahl-, Leichtmetall-, Maschinen- und Straßenfahrzeugbau	3 343	3 145	Holzverarbeitende Industrie	1 228	1 201
Elektrotechnische Industrie	4 650	3 435	Papier und Peppe erzeugende Industrie einschl. Druckerei- und Vervielfältigungsindustrie . . .	150	158
Ziehereien und Kaltwalzwerke	3 875	3 625	Textil- und Bekleidungsindustrie . .	916	1 005
Stahlverformung, Eisen-, Blech- und Metallwarenindustrie	20 381	18 979			
darunter			Ennepe-Ruhr-Kreis		
Stahlverformung	14 028	12 928	Gesamtindustrie	58 114	53 582
Werkzeugindustrie	255	273	darunter		
Stahlblechwaren- und NE-Metallblechwarenindustrie . . .	411	432	Kohlenbergbau	2 042	1 986
Schloß- und Beschlagindustrie . . .	1 253	1 213	Industrie der Steine und Erden . . .	617	607
Herstellung von Fahrradteilen, Krafttradedeinzelteilen und -zubehör .	394	402	Eisenschaffende Industrie, Ziehereien und Kaltwalzwerke	9 395	9 145
Metallwaren- und Metallkurzwarenindustrie	2 635	2 450	NE-Metallindustrie einschl. NE-Metallgießerei	164	158
Sägewerke, Holzbe- und -verarbeitende Industrie	178	177	Eisen-, Stahl- und Tempergießerei . .	4 367	3 856
Papier und Pappe erzeugende und verarbeitende Industrie einschl. Druckerei- und Vervielfältigungsindustrie	664	606	Stahl- und Leichtmetallbau	1 272	1 057
Kunststoffverarbeitende Industrie . .	2 524	2 572	Maschinenbau	14 067	12 881
Textil- und Bekleidungsindustrie . .	285	259	Straßenfahrzeugbau	313	307
			Elektrotechnische Industrie	1 919	1 748

Verwaltungsbezirk Industriegruppe	Beschäftigte Ende September		Verwaltungsbezirk Industriegruppe	Beschäftigte Ende September	
	1966	1967		1966	1967
noch: Regierungsbezirk Arnberg					
noch: Ennepe-Ruhr-Kreis			Ldkr. Lipstadt		
Stahlverformung, Eisen-, Blech- und Metallwarenindustrie	17 560	16 151	Gesamtindustrie	15 154	14 260
darunter			darunter		
Stahlverformung	9 883	8 956	Industrie der Steine und Erden	2 091	2 007
Werkzeugindustrie	514	451	Stahl-, Leichtmetall- und Maschinenbau, Elektrotechnische Industrie	8 161	7 673
Heiz- und Kochgeräte-Industrie . . .	1 809	1 685	Stahlverformung, Eisen-, Blech- und Metallwarenindustrie	302	192
Stahlblechwaren-, Stahlrohrmöbel- und NE-Metallblechwarenindustrie . .	1 174	1 079	Chemische Industrie, Kunststoffverarbeitende Industrie . .	68	67
Schloß- und Beschlagindustrie	2 285	2 145	Sägewerke, Holzbe- und -verarbeitende Industrie	745	751
Herstellung von Fahrradteilen, Kraftradeinzelteilen und -zubehör . .	495	531	Papier- und pappeverarbeitende Industrie einschl. Druckerei- und Vervielfältigungsindustrie	413	399
Metallwaren- und Metallkurzwaren- industrie	1 278	1 205	Textilindustrie	633	.
Chemische Industrie	627	659	Bekleidungsindustrie	697	675
Glasindustrie	42	37	Nahrungs- und Genußmittelindustrie .	620	595
Sägewerke, Holzbe- und -verarbeitende Industrie	306	313			
Papier und Pappe erzeugende und verarbeitende Industrie einschl. Druckerei- und Vervielfältigungsindustrie	1 259	1 243	Ldkr. Meschede		
Kunststoffverarbeitende Industrie . .	1 209	1 180	Gesamtindustrie	9 964	9 239
Gummi- und asbestverarbeitende Industrie	362	331	darunter		
Textilindustrie	1 255	770	Metallergbergbau, NE-Metallgießerei .	2 772	2 546
Bekleidungsindustrie	461	384	Industrie der Steine und Erden	513	484
Nahrungs- und Genußmittelindustrie .	465	446	Eisenschaffende Industrie, Ziehereien und Kaltwalzwerke	450	427
			Stahlverformung, Eisen-, Blech- und Metallwarenindustrie	999	936
			Chemische Industrie, Kunststoffverarbeitende Industrie . .	215	219
Ldkr. Iserlohn			Sägewerke und holzbearbeitende Industrie	449	433
Gesamtindustrie	44 439	41 578	Holzverarbeitende Industrie	628	553
darunter			Textil- und Bekleidungsindustrie . .	2 764	2 571
Industrie der Steine und Erden, Feinkeramische Industrie	1 449	1 323	Nahrungs- und Genußmittelindustrie .	321	333
Eisenschaffende Industrie, Eisengießerei	8 305	7 656			
NE-Metallindustrie einschl. NE-Metallgießerei	5 362	5 266	Ldkr. Olpe		
Stahl- und Leichtmetallbau	1 058	1 121	Gesamtindustrie	16 304	15 388
Maschinen- und Straßenfahrzeugbau . .	3 805	3 488	darunter		
Elektrotechnische, feinmechanische und optische sowie Uhrenindustrie . .	3 005	2 907	Metallergbergbau, Eisenschaffende Industrie, NE-Metallgießerei	1 513	1 423
Ziehereien und Kaltwalzwerke	7 405	7 139	Industrie der Steine und Erden	299	314
Stahlverformung, Eisen-, Blech- und Metallwarenindustrie	10 172	9 095	Stahl-, Leichtmetall- und Maschinenbau	3 320	3 198
darunter			Elektrotechnische Industrie	1 774	1 703
Stahlverformung	4 278	4 217	Stahlverformung	3 360	3 211
Schloß- und Beschlagindustrie	444	285	Stahlblechwaren-, Stahlrohrmöbel- und NE-Metallblechwarenindustrie . .	1 745	1 608
Metallwaren- und Metallkurzwaren- industrie	3 062	2 774	Metallwaren-, Metallkurzwaren- industrie	377	380
Sägewerke, Holzbe- und -verarbeitende Industrie	278	252	Sägewerke und holzbearbeitende Industrie	288	278
Papier und Pappe erzeugende und verarbeitende Industrie einschl. Druckerei- und Vervielfältigungsindustrie	492	475	Holzverarbeitende Industrie	135	123
Textilindustrie	1 560	1 327	Papier und Pappe erzeugende und verarbeitende Industrie einschl. Druckerei- und Vervielfältigungsindustrie	479	447
Bekleidungsindustrie	75	103	Textilindustrie	300	267
Nahrungs- und Genußmittelindustrie .	411	387	Bekleidungsindustrie	365	305
			Nahrungs- und Genußmittelindustrie .	229	227
			darunter		
			Tabakverarbeitende Industrie

Industriegruppen, kreisfreien Städten und Landkreisen

Teil B

Verwaltungsbezirk Industriegruppe	Beschäftigte Ende September		Verwaltungsbezirk Industriegruppe	Beschäftigte Ende September	
	1966	1967		1966	1967
noch: Regierungsbezirk Arnsberg					
Ldkr. Siegen			noch: Ldkr. Soest		
Gesamtindustrie	49 655	46 245	Sägewerke und holzbearbeitende Industrie	256	218
darunter			Holzverarbeitende Industrie	594	592
Industrie der Steine und Erden	371	328	Papier- und pappeverarbeitende Industrie einschl. Druckerei- und Vervielfältigungsindustrie	303	281
Eisenschaffende Industrie, Ziehereien und Kaltwalzwerke	9 750	9 401	Textil- und Bekleidungsindustrie . .	384	356
NE-Metallindustrie einschl. NE-Metallgießerei	648	623	Nahrungs- und Genußmittelindustrie .	852	850
Eisen-, Stahl- und Tempergießerei . .	3 045	2 845			
Stahl- und Leichtmetallbau	6 145	5 516	Ldkr. Unna		
Maschinenbau	9 853	10 018	Gesamtindustrie	34 667	32 684
Elektrotechnische Industrie	2 127	1 695	darunter		
Stahlverformung, Eisen-, Blech- und Metallwarenindustrie	13 323	11 748	Kohlenbergbau	17 736	16 550
darunter			Chemische Industrie	1 700	1 724
Stahlverformung	1 492	1 359	Industrie der Steine und Erden	465	375
Stahlblechwaren-, Stahlrohrmöbel-, NE-Metallblechwaren- und Feinblechpackungsindustrie	10 775	9 479	Stahl- und Leichtmetallbau	730	701
Chemische Industrie, Gummi-, asbest- und kunststoff- verarbeitende Industrie	1 027	1 004	Maschinenbau	2 319	2 182
Sägewerke und holzbearbeitende Industrie	91	95	Elektrotechnische, feinmechanische und optische sowie Uhrenindustrie . .	1 012	862
Holzverarbeitende Industrie	387	368	Ziehereien und Kaltwalzwerke	3 201	3 067
Papier- und pappeverarbeitende Industrie einschl. Druckerei- und Vervielfältigungsindustrie	576	553	Stahlverformung, Eisen-, Blech- und Metallwarenindustrie	3 745	3 502
Textilindustrie	234	210	darunter		
Bekleidungsindustrie	950	776	Stahlverformung	1 680	1 603
Nahrungs- und Genußmittelindustrie .	697	731	Stahlblechwaren-, Stahlrohrmöbel- und NE-Metallblechwarenindustrie .	1 514	1 456
darunter			Papier und Pappe erzeugende und verarbeitende Industrie einschl. Druckerei- und Vervielfältigungsindustrie	728	658
Brauerei	545	540	Nahrungs- und Genußmittelindustrie .	608	653
Ldkr. Soest			Ldkr. Wittgenstein		
Gesamtindustrie	10 774	10 477	Gesamtindustrie	5 737	5 425
darunter			darunter		
Industrie der Steine und Erden	264	237	Industrie der Steine und Erden	111	131
Eisen-, Stahl- und Tempergießerei, Ziehereien und Kaltwalzwerke	2 581	2 500	Maschinen- und Straßenfahrzeugbau . .	354	338
Stahl- und Leichtmetallbau	193	156	Elektrotechnische Industrie	898	805
Maschinenbau	787	724	Stahlverformung, Eisen-, Blech- und Metallwarenindustrie	1 420	1 338
Elektrotechnische Industrie	948	953	Kunststoffverarbeitende Industrie . .	568	617
Stahlverformung, Eisen-, Blech- und Metallwarenindustrie	2 353	2 286	Sägewerke und holzbearbeitende Industrie	413	378
darunter			Holzverarbeitende Industrie	823	781
Herstellung von Fahrradteilen, Krafttraineinzelteilen und -zubehör .	795	739	Papier- und pappeverarbeitende Industrie einschl. Druckerei- und Vervielfältigungsindustrie	137	123
Chemische Industrie, Gummi- und asbestverarbeitende Industrie	192	235	Textilindustrie	147	137

Gemeinde Industriegruppe bzw. -zweig	Betriebe	Beschäftigte	Gemeinde Industriegruppe bzw. -zweig	Betriebe	Beschäftigte
Reg.-Bez. Düsseldorf			noch: Reg.-Bez. Düsseldorf, Ldkr. Düsseldorf-Mettmann		
Ldkr. Dinslaken			Haan, Stadt		
Dinslaken, Stadt			Gesamtindustrie	84	3 508
Gesamtindustrie	41	10 448	darunter		
darunter			Textilindustrie	8	1 206
Steinkohlenbergbau	1	4 299	Maschinenbau	6	461
Stahl- und Leichtmetallbau . . .	7	1 520	Chemische Industrie	3	.
Elektrotechnische Industrie . . .	2	.	Holzverarbeitende Industrie . . .	7	288
Ziehereien und Kaltwalzwerke . .	3	793	Metallkurzwarenindustrie	1	.
Schuhindustrie	2	.	Stahlverformung	6	.
Hochofen-, Stahl- und Warmwalzwerke	2	.	Schneidwaren- und Besteckindustrie	7	115
Voerde (Niederrhein)			Heiligenhaus, Stadt		
Gesamtindustrie	15	1 859	Gesamtindustrie	138	8 258
darunter			darunter		
Stahl- und Leichtmetallbau . . .	1	.	Schloß- und Beschlagindustrie . .	76	4 918
Stahlverformung	1	.	Elektrotechnische Industrie . . .	4	.
Bekleidungsindustrie	1	.	Eisen-, Stahl- und Tempergießerei	5	559
Sonstige Industrien der Steine und Erden	1	.	Stahlverformung	17	269
Walsum, Stadt			Hilden, Stadt		
Gesamtindustrie	18	7 040	Gesamtindustrie	112	12 442
darunter			darunter		
Steinkohlenbergbau	2	5 364	Chemische Industrie	8	2 832
Elektrotechnische Industrie . . .	2	.	Metallwarenindustrie (ohne Füll- halter- und Kugelschreiber- industrie)	4	1 883
Schiffbau	1	.	Eisen-, Stahl- und Tempergießerei	2	.
Holzschliff, Zellstoff, Papier und Pappe erzeugende Industrie .	1	.	Textilindustrie	7	1 285
Amt Gahlen			Hochofen-, Stahl- und Warmwalzwerke	1	.
Gesamtindustrie	10	1 295	Maschinenbau	17	742
Hünxe			Ziehereien und Kaltwalzwerke . .	1	.
Gesamtindustrie	5	978	Gummi- und asbestverarbeitende Industrie	1	.
davon			Kettwig, Stadt		
Mineralverarbeitende Industrie	2	.	Gesamtindustrie	34	1 729
Kunststoffverarbeitende Industrie	1	.	darunter		
Metallwarenindustrie (ohne Füll- halter- und Kugelschreiber- industrie)	1	.	Textilindustrie	3	.
Betonsteinindustrie	1	.	Elektrotechnische Industrie . . .	3	274
Ldkr. Düsseldorf-Mettmann			Schloß- und Beschlagindustrie . .	9	86
Erkrath, Stadt			Maschinenbau	4	85
Gesamtindustrie	35	2 273	Langenberg, Stadt		
darunter			Gesamtindustrie	50	3 349
Maschinenbau	7	794	darunter		
Hochofen-, Stahl- und Warmwalzwerke	1	.	Textilindustrie	12	873
Holzschliff, Zellstoff, Papier und Pappe erzeugende Industrie .	1	.	Maschinenbau	6	812
Elektrotechnische Industrie . . .	2	.	NE-Metallhalbzeugwerke	1	.
Stahl- und Leichtmetallbau . . .	3	105	Holzschliff, Zellstoff, Papier und Pappe erzeugende Industrie .	2	.
Herstellung von feuerfesten großkeramischen Erzeugnissen . .	2	.	Werkzeugindustrie	2	.
			Mettmann, Stadt		
			Gesamtindustrie	65	5 098
			darunter		
			Eisen-, Stahl- und Tempergießerei	2	.
			Stahlverformung	9	654

*) Die Reihenfolge der aufgeführten Industriegruppen entspricht ihren Beschäftigtenzahlen, deren Summe mindestens 80 % sind im allgemeinen nur Beschäftigtenzahlen ausgewiesen, wenn sie sich auf mindestens 3 Betriebe beziehen und nicht einzelnen veröffentlicht.

5 000 und mehr Einwohnern Ende September 1967 nach ausgewählten Industriegruppen *)

Teil B

Gemeinde Industriegruppe bzw. -zweig	Betriebe	Beschäftigte	Gemeinde Industriegruppe bzw. -zweig	Betriebe	Beschäftigte
noch: Reg.-Bez. Düsseldorf, Ldkr. Düsseldorf-Mettmann, Mettmann, Stadt			noch: Reg.-Bez. Düsseldorf, Ldkr. Düsseldorf-Mettmann		
Schneidwaren- und Besteckindustrie	11	633	Amt Gruitzen		
Maschinenbau	6	599	Gesamtindustrie	30	932
Textilindustrie	2	.	Gruitzen		
Süßwarenindustrie	1	.	Gesamtindustrie	15	404
			darunter		
Neviges, Stadt			Maschinenbau	3	208
Gesamtindustrie	91	4 650	Textilindustrie	2	.
darunter			Metallwarenindustrie (ohne Füll- halter- und Kugelschreiber- industrie)	2	.
Schloß- und Beschlagindustrie . .	18	1 411	Holzverarbeitende Industrie . . .	1	.
Eisen-, Stahl- und Tempergießerei	5	606			
Textilindustrie	20	544	Hochdahl		
Hochofen-, Stahl- und Warmwalzwerke	1	.	Gesamtindustrie	13	517
Maschinenbau	13	384	darunter		
Stahlblechwarenindustrie	1	.	Kalkindustrie	1	.
			NE-Metallblechwarenindustrie . .	1	.
Ratingen, Stadt			Bekleidungsindustrie	1	.
Gesamtindustrie	74	6 204	Textilindustrie	1	.
darunter			Kalksandsteinindustrie	1	.
Elektrotechnische Industrie . . .	6	.			
Maschinenbau	19	1 210	Amt Hubbelrath		
Stahl- und Leichtmetallbau . . .	2	.	Gesamtindustrie	18	199
Feinkeramische Industrie	2	.			
Stahlverformung	4	.	Ldkr. Geldern		
Holzschliff, Zellstoff, Papier und Pappe erzeugende Industrie .	1	.	Geldern, Stadt		
			Gesamtindustrie	24	1 072
Velbert, Stadt			darunter		
Gesamtindustrie	354	18 972	Bekleidungsindustrie	9	255
darunter			Druckerei- und Vervielfältigungsindustrie	2	.
Schloß- und Beschlagindustrie . .	126	8 746	Mineralbrunnen-, Mineralwasser- und Limonadenindustrie	1	.
Eisen-, Stahl- und Tempergießerei	24	5 439	Kunststoffverarbeitende Industrie	3	129
Stahlverformung	76	1 997	Holzverarbeitende Industrie . . .	3	.
Maschinenbau	30	864			
			Straelen, Stadt		
Wülfrath, Stadt			Gesamtindustrie	13	197
Gesamtindustrie	41	5 421	darunter		
darunter			Stahl- und Leichtmetallbau . . .	3	54
Kalkindustrie	3	3 669	Chemische Industrie	1	.
Straßenfahrzeugbau	1	.	Schuhindustrie	1	.
Metallkurzwarenindustrie	2	.	Molkerei und Käseerei	1	.
Maschinenbau	5	115	Säge-, Hobel-, Holzimprägnier- und Furnierwerke	1	.
			Bims- und Bimssteinindustrie . .	1	.
Amt Angerland					
Gesamtindustrie	47	4 027	Weeze		
			Gesamtindustrie	13	1 172
Lintorf			darunter		
Gesamtindustrie	21	3 334	Sperrholz-, Holzfasernplatten- und Holzspanplattenwerke	1	.
darunter			Glasindustrie	1	.
Elektrotechnische Industrie . . .	2	.	Säge-, Hobel-, Holzimprägnier- und Furnierwerke	1	.
Stahl- und Leichtmetallbau . . .	1	.	Schuhindustrie	1	.
Stahlblechwarenindustrie	2	.			
Papier- und pappeverarbeitende Industrie	1	.	Amt Kevelaer		
			Gesamtindustrie	52	1 065
Wittlaer					
Gesamtindustrie	2	.			
davon					
Sand- und Kiesindustrie	2	.			

aller in der Industrie der jeweiligen Gemeinde tätigen Personen ausmacht. - Zur Wahrung der statistischen Geheimhaltung Betrieb einen sehr hohen Anteil an der Angabe hat. Beschäftigtenzahlen für einzelne Zechen werden mit Erlaubnis der Betrof-

Gemeinde Industriegruppe bzw. -zweig	Betriebe	Beschäftigte	Gemeinde Industriegruppe bzw. -zweig	Betriebe	Beschäftigte
noch: Reg.-Bez. Düsseldorf, Ldkr. Geldern			noch: Reg.-Bez. Düsseldorf, Ldkr. Grevenbroich		
Kevelaer, Stadt			Hochneukirch		
Gesamtindustrie	48	1 021	Gesamtindustrie	20	899
darunter			darunter		
Papier- und pappeverarbeitende Industrie	3	.	Bekleidungsindustrie	6	375
Holzverarbeitende Industrie . . .	11	178	Textilindustrie	9	374
Metallwarenindustrie (ohne Füll- halter- und Kugelschreiber- industrie)	12	173	Gummi- und asbestverarbeitende Industrie	1	.
Bekleidungsindustrie	3	62	Betonsteinindustrie	2	.
Metallkurzwarenindustrie	1	.	Holzheim		
Amt Nieukerk			Gesamtindustrie	10	211
Gesamtindustrie	7	484	darunter		
Amt Walbeck			Fischverarbeitende Industrie . .	1	.
Gesamtindustrie	8	523	Maschinenbau	2	.
Ldkr. Grevenbroich			Chemische Industrie	1	.
Büderich			Obst- und gemüseverarbeitende Industrie	1	.
Gesamtindustrie	25	3 808	Ziegelindustrie	1	.
darunter			Jüchen		
Hochofen-, Stahl- und Warmwalzwerke	1	.	Gesamtindustrie	10	553
Maschinenbau	4	322	davon		
Elektrotechnische Industrie . . .	1	.	Textilindustrie	5	.
Kunststoffverarbeitende Industrie	1	.	Bekleidungsindustrie	3	162
Büttgen			Betonsteinindustrie	1	.
Gesamtindustrie	13	350	Druckerei- und Vervielfältigungsindustrie	1	.
darunter			Kaarst		
Spirituosenindustrie	1	.	Gesamtindustrie	18	166
Stahlblechwarenindustrie	1	.	darunter		
Obst- und gemüseverarbeitende Industrie	2	.	Chemische Industrie	2	.
Druckerei- und Vervielfältigungsindustrie	1	.	Sand- und Kiesindustrie	3	24
Grevenbroich, Stadt			Obst- und gemüseverarbeitende Industrie	1	.
Gesamtindustrie	22	5 324	Stahl- und Leichtmetallbau . . .	2	.
darunter			Kleinenbroich		
Maschinenbau	1	.	Gesamtindustrie	11	318
Metallwarenindustrie (ohne Füll- halter- und Kugelschreiber- industrie)	1	.	darunter		
NE-Metallhütten, -umschmelzwerke und -scheideanstalten	1	.	Fleischverarbeitende Industrie .	1	.
Obst- und gemüseverarbeitende Industrie	3	.	Papier- und pappeverarbeitende Industrie	2	.
Gustorf			Bekleidungsindustrie	2	.
Gesamtindustrie	3	24	Holzverarbeitende Industrie . . .	2	.
davon			Neukirchen		
Chemische Industrie	1	.	Gesamtindustrie	4	69
Kunststoffverarbeitende Industrie	1	.	davon		
Mahl- und Schälmühlenindustrie .	1	.	Obst- und gemüseverarbeitende Industrie	2	.
			Sand- und Kiesindustrie	1	.
			Sonstige Industrien der Steine und Erden	1	.
			Wevelinghofen, Stadt		
			Gesamtindustrie	9	905
			darunter		
			Herstellung von Kraftwagenzubehör	1	.
			Zuckerindustrie	1	.
			Chemische Industrie	2	.
			Holzverarbeitende Industrie . . .	2	.

5 000 und mehr Einwohnern Ende September 1967 nach ausgewählten Industriegruppen *)

Teil B

Gemeinde Industriegruppe bzw. -zweig	Betriebe	Beschäftigte	Gemeinde Industriegruppe bzw. -zweig	Betriebe	Beschäftigte
noch: Reg.-Bez. Düsseldorf, Ldkr. Grevenbroich			noch: Reg.-Bez. Düsseldorf, Ldkr. Grevenbroich, Norf		
Wickrath			Kunststoffverarbeitende Industrie	1	.
Gesamtindustrie	39	1 577	Stahl- und Leichtmetallbau . . .	1	.
darunter			Stahlblechwarenindustrie	1	.
Textilindustrie	12	746	Amt Rommerskirchen-Nettesheim		
Ledererzeugende Industrie	1	.	Gesamtindustrie	3	92
Bekleidungsindustrie	8	211			
Maschinenbau	2	.	Ldkr. Kempen-Krefeld		
Zons, Stadt			Amern		
Gesamtindustrie	12	354	Gesamtindustrie	10	599
darunter			darunter		
Betonsteinindustrie	2	.	Textilindustrie	3	.
Feinblechpackungsindustrie . . .	1	.	Ziehereien und Kaltwalzwerke . .	2	.
Holzverarbeitende Industrie . . .	1	.	Brauerei	1	.
NE-Metallhalbzeugwerke	1	.	Bekleidungsindustrie	1	.
Chemische Industrie	1	.			
Amt Dormagen			Anrath		
Gesamtindustrie	17	.	Gesamtindustrie	8	1 057
Dormagen			davon		
Gesamtindustrie	16	.	Textilindustrie	5	839
darunter			Bekleidungsindustrie	2	.
Chemische Industrie	5	.	Ziehereien und Kaltwalzwerke . .	1	.
Zuckerindustrie	1	.			
Brauerei	1	.	Bracht		
Maschinenbau	2	.	Gesamtindustrie	20	983
Amt Glehn			darunter		
Gesamtindustrie	6	206	Ziegelindustrie	7	638
Amt Hemmerden			Holzverarbeitende Industrie . . .	1	.
Gesamtindustrie	6	327	Bekleidungsindustrie	3	123
Amt Korschenbroich			Textilindustrie	1	.
Gesamtindustrie	28	1 744	Breyell		
Korschenbroich			Gesamtindustrie	34	872
Gesamtindustrie	28	1 744	darunter		
darunter			Hochofen-, Stahl- und Warmwalzwerke	1	.
Maschinenbau	6	586	Textilindustrie	5	161
Bekleidungsindustrie	7	389	Maschinenbau	7	109
Textilindustrie	1	.	Kunststoffverarbeitende Industrie	1	.
Brauerei	2	.	Ledererzeugende Industrie	1	.
Amt Nievenheim			Schuhindustrie	3	72
Gesamtindustrie	8	324	Brüggen		
Nievenheim			Gesamtindustrie	19	832
Gesamtindustrie	6	316	darunter		
davon			Ziegelindustrie	6	335
Betonsteinindustrie	1	.	Maschinenbau	1	.
Chemische Industrie	1	.	Bekleidungsindustrie	4	.
Grobsteinzeugindustrie	1	.	Grobsteinzeugindustrie	2	.
Sand- und Kiesindustrie	3	36	Dülken, Stadt		
Amt Norf			Gesamtindustrie	61	5 078
Gesamtindustrie	13	983	darunter		
Norf			Textilindustrie	18	1 539
Gesamtindustrie	9	888	Maschinenbau	9	1 534
darunter			Schuhindustrie	1	.
NE-Metallhütten, -umschmelzwerke und -scheideanstalten	1	.	NE-Metallhalbzeugwerke	1	.
			Eisen-, Stahl- und TempergieBerei	4	343

Gemeinde Industriegruppe bzw. -zweig	Betriebe	Beschäftigte	Gemeinde Industriegruppe bzw. -zweig	Betriebe	Beschäftigte
noch: Reg.-Bez. Düsseldorf, Ldkr. Kempen-Krefeld			noch: Reg.-Bez. Düsseldorf, Ldkr. Kempen-Krefeld, Oedt		
Grefrath bei Krefeld			Druckerei- und Vervielfältigungsindustrie	1	.
Gesamtindustrie	19	1 630	Kunststoffverarbeitende Industrie	1	.
darunter			Osterath		
Textilindustrie	3	.	Gesamtindustrie	14	972
Papier- und pappeverarbeitende Industrie	1	.	darunter		
Mineralbrunnen-, Mineralwässer- und Limonadenindustrie	1	.	Feinkeramische Industrie	1	.
Maschinenbau	1	.	Ziehereien und Kaltwalzwerke	1	.
Hüls			Elektrotechnische Industrie	1	.
Gesamtindustrie	37	1 462	Holzverarbeitende Industrie	1	.
darunter			Sankt Hubert		
Textilindustrie	11	757	Gesamtindustrie	9	575
Papier- und pappeverarbeitende Industrie	2	.	darunter		
Bekleidungsindustrie	5	120	Textilindustrie	3	248
Chemische Industrie	4	113	Eisen-, Stahl- und Tempergießerei	1	.
Kaldenkirchen, Stadt			Obst- und gemüseverarbeitende Industrie	1	.
Gesamtindustrie	31	860	Holzverarbeitende Industrie	1	.
darunter			Sankt Tönis		
Maschinenbau	2	.	Gesamtindustrie	31	1 316
Zigarrenindustrie	2	.	darunter		
Textilindustrie	8	99	Textilindustrie	4	.
Ziegelindustrie	2	.	Bekleidungsindustrie	7	283
Bekleidungsindustrie	3	86	Kunststoffverarbeitende Industrie	1	.
Grobsteinzeugindustrie	1	.	Maschinenbau	4	139
Papier- und pappeverarbeitende Industrie	1	.	Süchteln, Stadt		
Kempen (Niederrhein), Stadt			Gesamtindustrie	42	1 486
Gesamtindustrie	35	2 328	darunter		
darunter			Textilindustrie	11	635
Druckerei- und Vervielfältigungsindustrie	4	.	Holzschliff, Zellstoff, Papier und Pappe erzeugende Industrie	1	.
Stahlrohrmöbelindustrie	1	.	Holzverarbeitende Industrie	4	.
Süßwarenindustrie	1	.	Bekleidungsindustrie	6	86
Chemische Industrie	4	.	Papier- und pappeverarbeitende Industrie	2	.
Textilindustrie	4	163	Obst- und gemüseverarbeitende Industrie	1	.
Lobberich, Stadt			Elektrotechnische Industrie	2	.
Gesamtindustrie	28	3 385	Schiefbahn		
darunter			Gesamtindustrie	16	962
Straßenfahrzeugbau	1	.	darunter		
Textilindustrie	9	1 183	Textilindustrie	4	.
Bekleidungsindustrie	3	163	Kunststoffverarbeitende Industrie	2	.
Eisen-, Stahl- und Tempergießerei	1	.	Elektrotechnische Industrie	1	.
Neersen			Kalksandsteinindustrie	1	.
Gesamtindustrie	9	390	Vorst		
davon			Gesamtindustrie	6	240
Bekleidungsindustrie	3	316	darunter		
Textilindustrie	4	58	Feinmechanische und optische sowie Uhrenindustrie	1	.
Sand- und Kiesindustrie	1	.	Textilindustrie	1	.
Kunststoffverarbeitende Industrie	1	.	Säge-, Hobel-, Holzimprägnier- und Furnierwerke	1	.
Oedt			Obst- und gemüseverarbeitende Industrie	1	.
Gesamtindustrie	4	.			
davon					
Textilindustrie	1	.			
Bekleidungsindustrie	1	.			

5 000 und mehr Einwohnern Ende September 1967 nach ausgewählten Industriegruppen *)

Teil B

Gemeinde Industriegruppe bzw. -zweig	Betriebe	Beschäftigte	Gemeinde Industriegruppe bzw. -zweig	Betriebe	Beschäftigte
noch: Reg.-Bez. Düsseldorf, Ldkr. Kempen-Krefeld			noch: Reg.-Bez. Düsseldorf, Ldkr. Kleve		
Waldniel			Amt Griethausen		
Gesamtindustrie	16	2 512	Gesamtindustrie	13	4 109
darunter			Kellen		
Textilindustrie	3	1 465	Gesamtindustrie	10	3 681
Ziehereien und Kaltwalzwerke . .	1	.	darunter		
Obst- und gemüseverarbeitende Industrie	2	.	Süßwarenindustrie	1	.
Bekleidungsindustrie	4	111	Margarine-Industrie	1	.
Willich			Schuhindustrie	1	.
Gesamtindustrie	17	583	Stärke- und kartoffelverarbei- tende Industrie	1	.
darunter			Amt Kalkar		
Brauerei	1	.	Gesamtindustrie	12	536
Maschinenbau	1	.	Amt Kranenburg		
Kunststoffverarbeitende Industrie	1	.	Gesamtindustrie	7	175
Stahlverformung	1	.	Kranenburg		
Amt Lenk			Gesamtindustrie	6	162
Gesamtindustrie	13	459	darunter		
Lank-Latum			Stahlblechwarenindustrie	1	.
Gesamtindustrie	10	203	Süßwarenindustrie	1	.
darunter			Schuhindustrie	1	.
Chemische Industrie	3	.	Spirituosenindustrie	1	.
Betonsteinindustrie	2	.	Amt Rindern		
Holzverarbeitende Industrie . . .	1	.	Gesamtindustrie	5	123
Stahl- und Leichtmetallbau . . .	1	.	Amt Till		
Ldkr. Kleve			Gesamtindustrie	7	53
Goch, Stadt			Amt Uedem		
Gesamtindustrie	40	2 046	Gesamtindustrie	18	565
darunter			Ldkr. Moers		
Textilindustrie	8	808	Homburg (Niederrhein), Stadt		
Stärke- und kartoffelverarbei- tende Industrie	2	.	Gesamtindustrie	39	3 739
Maschinenbau	1	.	darunter		
Lederverarbeitende Industrie . .	2	.	Chemische Industrie	4	1 387
Straßenfahrzeugbau	1	.	Steinkohlenbergbau	3	923
Schuhindustrie	1	.	Stahl- und Leichtmetallbau . . .	2	.
Kleve, Stadt			Fleischverarbeitende Industrie .	2	.
Gesamtindustrie	35	3 602	Kamp-Lintfort, Stadt		
darunter			Gesamtindustrie	17	7 464
Schuhindustrie	4	2 022	darunter		
Druckerei- und Vervielfältigungsindustrie	3	295	Steinkohlenbergbau	2	6 781
Süßwarenindustrie	1	.	Elektrotechnische Industrie . . .	1	.
Stahlblechwarenindustrie	2	.	Molkerei und Käserei	1	.
Maschinenbau	2	.	Schuhindustrie	1	.
Materborn			Kspellen		
Gesamtindustrie	4	130	Gesamtindustrie	11	574
davon			darunter		
Schuhindustrie	1	.	Papier- und pappeverarbeitende Industrie	2	.
Kunststoffverarbeitende Industrie	1	.	Metallkurzwarenindustrie	1	.
Bekleidungsindustrie	1	.	Stahl- und Leichtmetallbau . . .	1	.
Feinkeramische Industrie	1	.	Obst- und gemüseverarbeitende Industrie	1	.
Amt Asperden					
Gesamtindustrie	4	53			

Teil B

noch: 5. Betriebe und Beschäftigte der Industrie in den Ämtern und Gemeinden mit

Gemeinde Industriegruppe bzw. -zweig	Betriebe	Beschäftigte	Gemeinde Industriegruppe bzw. -zweig	Betriebe	Beschäftigte
noch: Reg.-Bez. Düsseldorf, Ldkr. Moers			noch: Reg.-Bez. Düsseldorf, Ldkr. Moers		
Moers, Stadt			Xanten, Stadt		
Gesamtindustrie	39	1 508	Gesamtindustrie	14	685
darunter			darunter		
Maschinenbau	4	222	Elektrotechnische Industrie	1	.
Eisen-, Stahl- und Tempergießerei	1	.	Betonsteinindustrie	2	.
Bekleidungsindustrie	2	.	Kunststoffverarbeitende Industrie	2	.
Betonsteinindustrie	2	.	Druckerei- und Vervielfältigungsindustrie	2	.
Stahlblechwarenindustrie	1	.			
Druckerei- und Vervielfältigungsindustrie	3	119	Amt Alpen-Veen		
Ziegelindustrie	1	.	Gesamtindustrie	6	412
Bims- und Bimssteinindustrie	1	.			
Brotindustrie	1	.	Amt Sonsbeck		
			Gesamtindustrie	8	120
Neukirchen-Vluyn			Ldkr. Rees		
Gesamtindustrie	9	5 717	Emmerich, Stadt		
darunter			Gesamtindustrie	48	3 351
Steinkohlenbergbau	1	4 898	darunter		
Maschinenbau	1	.	Ölmühlenindustrie	1	.
Bekleidungsindustrie	2	.	Chemische Industrie	7	566
Futtermittelindustrie	1	.	Maschinenbau	3	.
Rheinberg, Stadt			Süßwarenindustrie	3	.
Gesamtindustrie	16	3 641	Eisen-, Stahl- und Tempergießerei	1	.
darunter			Fleischverarbeitende Industrie	3	138
Chemische Industrie	2	.	Stahlblechwarenindustrie	1	.
Textilindustrie	1	.	Holzverarbeitende Industrie	3	102
Spirituosenindustrie	2	.			
Druckerei- und Vervielfältigungsindustrie	2	.	Obrighoven-Lackhausen		
Rheinhausen, Stadt			Gesamtindustrie	7	48
Gesamtindustrie	33	20 164	darunter		
darunter			Maschinenbau	1	.
Hochofen-, Stahl- und Warmwalzwerke	1	.	Druckerei- und Vervielfältigungsindustrie	1	.
Stahl- und Leichtmetallbau	3	4 352	Chemische Industrie	1	.
Steinkohlenbergbau	2	2 590	Molkerei und Käseerei	1	.
Holzverarbeitende Industrie	2	.	Rees, Stadt		
Rheinkamp			Gesamtindustrie	14	940
Gesamtindustrie	28	9 713	darunter		
darunter			Bekleidungsindustrie	1	.
Steinkohlenbergbau	2	7 846	Rauch-, Kau- und Schnupftabakindustrie	1	.
Chemische Industrie	5	.	Metallwarenindustrie (ohne Füllhalter- und Kugelschreiberindustrie)	1	.
Brotindustrie	1	.	Elektrotechnische Industrie	1	.
Sperrholz-, Holzfaserplatten- und Holzspanplattenwerke	1	.	Sand- und Kiesindustrie	1	.
Rumeln-Kaldenhausen			Wesel, Stadt		
Gesamtindustrie	7	279	Gesamtindustrie	46	5 164
darunter			darunter		
Maschinenbau	2	.	Maschinenbau	6	1 241
Feinblechpackungsindustrie	1	.	Glasindustrie	1	.
Stahlblechwarenindustrie	1	.	Sand- und Kiesindustrie	2	.
Ziegelindustrie	1	.	Feinkeramische Industrie	1	.
			Elektrotechnische Industrie	2	.
			Stahl- und Leichtmetallbau	2	.

5 000 und mehr Einwohnern Ende September 1967 nach ausgewählten Industriegruppen *)

Teil B

Gemeinde Industriegruppe bzw. -zweig	Betriebe	Beschäftigte	Gemeinde Industriegruppe bzw. -zweig	Betriebe	Beschäftigte
noch: Reg.-Bez. Düsseldorf, Ldkr. Rees			noch: Reg.-Bez. Düsseldorf, Rhein-Wupper-Kreis, Leichlingen (Rheinland), Stadt		
Amt Elten			Stahlverformung	3	.
Gesamtindustrie	6	293	Ziehereien und Kaltwalzwerke . .	1	.
Amt Haldern			Obst- und gemüseverarbeitende Industrie	3	134
Gesamtindustrie	4	95	Monheim, Stadt		
Amt Ringenberg			Gesamtindustrie	56	2 740
Gesamtindustrie	9	293	darunter		
Amt Soersbeek			Holzschliff, Zellstoff, Papier und Pappe erzeugende Industrie .	1	.
Gesamtindustrie	13	537	Chemische Industrie	7	378
Rhein-Wupper-Kreis			Mineralölverarbeitung	2	.
Bergisch Neukirchen, Stadt			Brauerei	2	.
Gesamtindustrie	8	255	Betonsteinindustrie	3	199
darunter			Papier- und pappeverarbeitende Industrie	1	.
Kunststoffverarbeitende Industrie	1	.	Alkoholbrennereien und Spiritus- reinigungsanstalten	1	.
Stahl- und Leichtmetallbau . . .	1	.	Eisen-, Stahl- und Tempergießerei	1	.
Mineralölverarbeitung	1	.	Elektrotechnische Industrie . . .	3	77
Bekleidungsindustrie	1	.	Opladen, Stadt		
Burscheid, Stadt			Gesamtindustrie	57	3 930
Gesamtindustrie	39	4 300	darunter		
darunter			Straßenfahrzeugbau	2	.
Straßenfahrzeugbau	2	.	Textilindustrie	3	.
Maschinenbau	3	.	Maschinenbau	7	487
Textilindustrie	6	295	Druckerei- und Vervielfältigungsindustrie	5	430
Stahlblechwarenindustrie	1	.	Papier- und pappeverarbeitende Industrie	5	379
Hückeswagen, Stadt			Elektrotechnische Industrie . . .	2	.
Gesamtindustrie	75	2 961	Radevormwald, Stadt		
darunter			Gesamtindustrie	87	4 080
Maschinenbau	12	1 766	darunter		
Elektrotechnische Industrie . . .	5	439	Textilindustrie	4	1 118
Textilindustrie	29	263	Kunststoffverarbeitende Industrie	17	714
Stahlverformung	8	124	Holzschliff, Zellstoff, Papier und Pappe erzeugende Industrie .	1	.
Langenfeld (Rheinland), Stadt			Stahlverformung	6	.
Gesamtindustrie	101	6 482	Feinmechanische und optische sowie Uhrenindustrie	2	.
darunter			Elektrotechnische Industrie . . .	6	.
Ziehereien und Kaltwalzwerke . .	3	.	Werkzeugindustrie	13	236
Maschinenbau	13	903	Amt Wermelskirchen		
Stahlverformung	9	.	Gesamtindustrie	225	5 909
Textilindustrie	2	.	Wermelskirchen, Stadt		
Schuhindustrie	1	.	Gesamtindustrie	134	4 734
Metallwarenindustrie (ohne Füll- halter- und Kugelschreiber- industrie)	1	.	darunter		
Bekleidungsindustrie	4	224	Schuhindustrie	6	1 040
Stahlblechwarenindustrie	7	188	Maschinenbau	10	1 024
Leichlingen (Rheinland), Stadt			Schloß- und Beschlagindustrie . .	5	781
Gesamtindustrie	40	2 535	Textilindustrie	49	577
darunter			Werkzeugindustrie	15	313
Metallwarenindustrie (ohne Füll- halter- und Kugelschreiber- industrie)	1	.	Stahlverformung	7	310
Textilindustrie	2	.			
Herstellung von Kraftwagensubehör	1	.			

Gemeinde Industriegruppe bzw. -zweig	Betriebe	Beschäftigte	Gemeinde Industriegruppe bzw. -zweig	Betriebe	Beschäftigte
Reg.-Bez. Köln			noch: Reg.-Bez. Köln, Ldkr. Bergheim (Erft)		
Ldkr. Bergheim (Erft)			Elsdorf (Rheinland)		
Türnich			Gesamtindustrie	11	.
Gesamtindustrie	6	2 264	darunter		
davon			Zuckerindustrie	1	.
Braunkohlen- und Pechkohlen- bergbau	2	1 812	Bekleidungsindustrie	1	.
Chemische Industrie	1	.	Textilindustrie	1	.
Druckerei- und Vervielfältigungsindustrie	1	.	Säge-, Hobel-, Holzimprägnier- und Furnierwerke	1	.
Bekleidungsindustrie	1	.	Heppendorf		
Spirituosenindustrie	1	.	Gesamtindustrie	2	.
Amt Bedburg			davon		
Gesamtindustrie	8	1 131	Brauerei	1	.
Bedburg, Stadt			Mineralbrunnen-, Mineralwasser- und Limonadenindustrie	1	.
Gesamtindustrie	8	1 131	Amt Horrem		
darunter			Gesamtindustrie	15	1 319
Chemische Industrie	1	.	Horrem		
Zuckerindustrie	1	.	Gesamtindustrie	12	986
Textilindustrie	2	.	darunter		
Maschinenbau	1	.	Braunkohlen- und Pechkohlen- bergbau	1	466
Amt Bergheim (Erft)			Elektrotechnische Industrie	2	.
Gesamtindustrie	28	5 260	Chemische Industrie	1	.
Bergheim (Erft), Stadt			Sand- und Kiesindustrie	1	.
Gesamtindustrie	13	3 835	Amt Kerpen		
darunter			Gesamtindustrie	10	233
Braunkohlen- und Pechkohlen- bergbau	3	2 701	Kerpen, Stadt		
Chemische Industrie	1	.	Gesamtindustrie	7	183
Feinblechpackungsindustrie	1	.	darunter		
Druckerei- und Vervielfältigungsindustrie	3	.	Grobsteinzeugindustrie	1	.
Hüchelhoven			Maschinenbau	1	.
Gesamtindustrie	2	.	Stahlverformung	1	.
davon			Gummi- und asbestverarbeitende Industrie	1	.
Chemische Industrie	1	.	Amt Königshoven		
Kunststoffverarbeitende Industrie	1	.	Gesamtindustrie	3	89
Oberaufem-Fortuna			Ldkr. Bonn		
Gesamtindustrie	1	.	Beuel, Stadt		
davon			Gesamtindustrie	77	3 930
Metallkurzwarenindustrie	1	.	darunter		
Quadrath-Ichendorf			Feinkeramische Industrie	2	.
Gesamtindustrie	3	.	Chemische Industrie	7	750
davon			Zementindustrie	1	.
Glassindustrie	1	.	Papier- und pappeverarbeitende Industrie	3	358
Kunststoffverarbeitende Industrie	1	.	Süßwarenindustrie	1	.
Druckerei- und Vervielfältigungsindustrie	1	.	Stahlblechwarenindustrie	3	173
Amt Elsdorf (Rheinland)			Elektrotechnische Industrie	2	.
Gesamtindustrie	13	688	Kunststoffverarbeitende Industrie	3	.
			Maschinenbau	8	106
			Stahl- und Leichtmetallbau	4	103
			Feinmechanische und optische sowie Uhrenindustrie	2	.

5 000 und mehr Einwohnern Ende September 1967 nach ausgewählten Industriegruppen^{a)}

Teil B

Gemeinde Industriegruppe bzw. -zweig	Betriebe	Beschäftigte	Gemeinde Industriegruppe bzw. -zweig	Betriebe	Beschäftigte
noch: Reg.-Bez. Köln, Ldkr. Bonn			noch: Reg.-Bez. Köln, Ldkr. Bonn		
Godesberg, Bad, Stadt			Duisdorf		
Gesamtindustrie	94	5 766	Gesamtindustrie	12	1 612
darunter			darunter		
Elektrotechnische Industrie . . .	8	.	Glasindustrie	1	.
Chemische Industrie	15	497	Kunststoffverarbeitende Industrie	1	.
Straßenfahrzeugbau	2	.	Füllhalter- und Kugelschreiberindustrie	1	.
Gummi- und asbestverarbeitende Industrie	2	.	Chemische Industrie	1	.
Druckerei- und Vervielfältigungsindustrie	11	364			
Bekleidungsindustrie	12	323	Ippendorf		
Herstellung von feuerfesten grobkeramischen Erzeugnissen . .	2	.	Gesamtindustrie	2	.
Maschinenbau	5	207	davon		
Süßwarenindustrie	2	.	Metallwarenindustrie (ohne Füllhalter- und Kugelschreiberindustrie)	1	.
			Papier- und pappeverarbeitende Industrie	1	.
Rheinbach, Stadt					
Gesamtindustrie	24	537	Lengsdorf		
darunter			Gesamtindustrie	8	409
Feinkeramische Industrie	4	264	darunter		
Glasindustrie	9	84	Papier- und pappeverarbeitende Industrie	3	117
Kunststoffverarbeitende Industrie	2	.	NE-Metallgießerei	1	.
Elektrotechnische Industrie . . .	1	.	Brotindustrie	1	.
Amt Bornheim			Maschinenbau	1	.
Gesamtindustrie	37	1 102			
Bornheim			Röttgen		
Gesamtindustrie	12	325	Gesamtindustrie	3	25
darunter			davon		
Mineralbrunnen- Mineralwasser- und Limonadenindustrie	1	.	Gewinnung und Aufbereitung von Rohton, Farberden, Schiefer, Asphalt, Quarzit und ähnlichen Steinen und Erden	1	.
Obst- und gemüseverarbeitende Industrie	2	.	Holzverarbeitende Industrie . . .	1	.
Maschinenbau	2	.	Elektrotechnische Industrie . . .	1	.
Sand- und Kiesindustrie	4	13			
Hersel			Amt Ludendorf		
Gesamtindustrie	22	590	Gesamtindustrie	5	34
darunter					
Brauerei	1	.	Amt Meckenheim		
Zigarettenindustrie	1	.	Gesamtindustrie	14	268
Maschinenbau	2	.			
Kunststoffverarbeitende Industrie	4	78	Amt Rheinbach-Land		
Sand- und Kiesindustrie	4	60	Gesamtindustrie	10	84
Sechtem					
Gesamtindustrie	3	.	Amt Villip		
davon			Gesamtindustrie	9	55
Obst- und gemüseverarbeitende Industrie	1	.			
Betonsteinindustrie	1	.	Ldkr. Euskirchen		
Druckerei- und Vervielfältigungsindustrie	1	.	Euskirchen, Stadt		
Amt Duisdorf			Gesamtindustrie	50	2 965
Gesamtindustrie	41	3 106	darunter		
			Glasindustrie	8	.
Alfter			Elektrotechnische Industrie . . .	2	.
Gesamtindustrie	3	4	Maschinenbau	6	377
davon			Textilindustrie	3	.
Kunststoffverarbeitende Industrie	2	.	Zuckerindustrie	1	.
Bekleidungsindustrie	1	.	Bekleidungsindustrie	3	.
			Grobsteinzeugindustrie	1	.

Teil B

noch: 5. Betriebe und Beschäftigte der Industrie in den Ämtern und Gemeinden mit

Gemeinde Industriegruppe bzw. -zweig	Betriebe	Beschäftigte	Gemeinde Industriegruppe bzw. -zweig	Betriebe	Beschäftigte
noch: Reg.-Bez. Köln, Ldkr. Euskirchen			noch: Reg.-Bez. Köln		
Münstereifel, Bad, Stadt			Ldkr. Köln		
Gesamtindustrie	6	300	Brauweiler		
darunter			Gesamtindustrie	8	.
Maschinenbau	1	.	darunter		
Bekleidungsindustrie	1	.	Papier- und pappeverarbeitende Industrie	1	.
Druckerei- und Verviel- fältigungsindustrie	1	.	Ziegelindustrie	1	.
Säge-, Hobel-, Holzimprägnier- und Furnierwerke	1	.	Spirituosenindustrie	1	.
			Natursteinindustrie	1	.
Zülpich, Stadt			Brühl, Stadt		
Gesamtindustrie	10	921	Gesamtindustrie	35	3 031
darunter			darunter		
Braunkohlen- und Pechkohlen- bergbau	1	407	Eisen-, Stahl- und Tempergießerei	2	.
Textilindustrie	1	.	Schloß- und Beschlagindustrie . .	1	.
Holzschliff, Zellstoff, Papier und Pappe erzeugende Industrie .	1	.	Zuckerindustrie	1	.
Grobsteinzeugindustrie	2	.	Stahlblechwarenindustrie	2	.
Maschinenbau	1	.	Stahl- und Leichtmetallbau	2	.
			Papier- und pappeverarbeitende Industrie	1	.
Amt Kuchenheim			Frechen, Stadt		
Gesamtindustrie	18	1 979	Gesamtindustrie	42	4 618
			darunter		
Amt Lechenich			Braunkohlen- und Pechkohlen- bergbau	2	2 464
Gesamtindustrie	6	33	Grobsteinzeugindustrie	8	864
			Chemische Industrie	2	.
Lechenich, Stadt			Maschinenbau	3	172
Gesamtindustrie	5	24			
davon			Hürth		
Chemische Industrie	1	.	Gesamtindustrie	50	10 895
Futtermittelindustrie	1	.	darunter		
Kunststoffverarbeitende Industrie	1	.	Chemische Industrie	4	.
Lederverarbeitende Industrie . .	1	.	Braunkohlen- und Pechkohlen- bergbau	3	2 939
Molkerei und Käseerei	1	.	Maschinenbau	5	429
			Straßenfahrzeugbau	2	.
Amt Liblar					
Gesamtindustrie	9	277	Lövenich		
			Gesamtindustrie	24	1 250
Liblar			darunter		
Gesamtindustrie	8	276	Kunststoffverarbeitende Industrie	2	.
davon			Grobsteinzeugindustrie	2	.
Dauermilch-, Schmelzkäse- und Käsewerke	1	.	Bekleidungsindustrie	2	.
Bekleidungsindustrie	3	.	Maschinenbau	2	.
Maschinenbau	3	80	Druckerei- und Verviel- fältigungsindustrie	3	89
Chemische Industrie	1	.			
			Pulheim		
Amt Münstereifel-Land			Gesamtindustrie	13	183
Gesamtindustrie	8	365	darunter		
			Ziehereien und Kaltwalzwerke . .	1	.
Amt Satzvey-Wachendorf-Enzen			Betonsteinindustrie	1	.
Gesamtindustrie	18	574	Bekleidungsindustrie	2	.
			Sand- und Kiesindustrie	1	.
Amt Weilerswist-Lommersum					
Gesamtindustrie	6	218			

5 000 und mehr Einwohnern Ende September 1967 nach ausgewählten Industriegruppen *)

Teil B

Gemeinde Industriegruppe bzw. -zweig	Betriebe	Beschäftigte	Gemeinde Industriegruppe bzw. -zweig	Betriebe	Beschäftigte
noch: Reg.-Bez. Köln, Ldkr. Köln			noch: Reg.-Bez. Köln, Oberbergischer Kreis		
Rodenkirchen (Bez. Köln)			Denklingen		
Gesamtindustrie	75	6 745	Gesamtindustrie	21	1 054
darunter			darunter		
Maschinenbau	11	.	Straßenfahrzeugbau	3	850
Mineralölverarbeitung	1	.	Bekleidungsindustrie	2	.
Elektrotechnische Industrie	5	.	Stahlverformung	1	.
Metallwarenindustrie (ohne Füllhalter- und Kugelschreiberindustrie)	1	.	Papier- und pappeverarbeitende Industrie	1	.
Chemische Industrie	9	311	Eckenhagen		
Sinnersdorf			Gesamtindustrie	23	552
Gesamtindustrie	7	43	darunter		
davon			Elektrotechnische Industrie	4	302
Sand- und Kiesindustrie	3	22	Bekleidungsindustrie	1	.
Sonstige Industrien der Steine und Erden	1	.	Textilindustrie	2	.
Kunststoffverarbeitende Industrie	1	.	Ziehereien und Kaltwalzwerke	2	.
Maschinenbau	1	.	Gimborn		
Feinmechanische und optische sowie Uhrenindustrie	1	.	Gesamtindustrie	36	1 230
Stommeln			darunter		
Gesamtindustrie	2	.	Eisen-, Stahl- und Tempergießerei	1	.
davon			Stahlverformung	4	.
Sand- und Kiesindustrie	1	.	Schmiede-, Preß- und Hammerwerke	2	.
Chemische Industrie	1	.	Kunststoffverarbeitende Industrie	6	57
Wesseling			Gummersbach, Stadt		
Gesamtindustrie	30	9 063	Gesamtindustrie	100	7 594
darunter			darunter		
Chemische Industrie	5	3 714	Stahl- und Leichtmetallbau	5	.
Mineralölverarbeitung	1	.	Textilindustrie	18	1 335
Feinkeramische Industrie	2	.	Elektrotechnische Industrie	8	1 132
Stahl- und Leichtmetallbau	4	820	Papier- und pappeverarbeitende Industrie	2	.
Oberbergischer Kreis			Stahlblechwarenindustrie	5	293
Bergneustadt, Stadt			Lieberhausen		
Gesamtindustrie	35	4 250	Gesamtindustrie	19	507
darunter			darunter		
Straßenfahrzeugbau	1	.	Stahlverformung	1	.
Textilindustrie	4	.	Holzschliff, Zellstoff, Papier und Pappe erzeugende Industrie	1	.
Papier- und pappeverarbeitende Industrie	1	.	Textilindustrie	2	.
Maschinenbau	5	246	Kunststoffverarbeitende Industrie	3	.
Bielstein (Rheinland)			Chemische Industrie	1	.
Gesamtindustrie	38	1 962	Elektrotechnische Industrie	2	.
darunter			Druckerei- und Vervielfältigungsindustrie	1	.
Maschinenbau	3	.	Maschinenbau	2	.
Schmiede-, Preß- und Hammerwerke	1	.	Marienheide		
Textilindustrie	2	.	Gesamtindustrie	43	2 445
NE-Metallgießerei	3	216	darunter		
Brauerei	1	.	Werkzeugindustrie	1	.
			Stahlblechwarenindustrie	2	.
			Gummi- und asbestverarbeitende Industrie	1	.
			Elektrotechnische Industrie	2	.
			Maschinenbau	5	180

Gemeinde Industriegruppe bzw. -zweig	Betriebe	Beschäftigte	Gemeinde Industriegruppe bzw. -zweig	Betriebe	Beschäftigte
noch: Reg.-Bez. Köln, Oberbergischer Kreis			noch: Reg.-Bez. Köln, Rheinisch-Bergischer Kreis		
Morsbach			Bergisch-Gladbach, Stadt		
Gesamtindustrie	20	1 056	Gesamtindustrie	74	7 131
darunter			darunter		
Kunststoffverarbeitende Industrie	2	.	Holzschliff, Zellstoff, Papier und Pappe erzeugende Industrie .	3	.
Stahlblechwarenindustrie	1	.	Maschinenbau	13	1 356
Elektrotechnische Industrie	1	.	Stahlblechwarenindustrie	5	697
Holzverarbeitende Industrie	4	120	Glasindustrie	1	.
Bekleidungsindustrie	1	.	Eisen-, Stahl- und Tempergießerei	2	.
Nümbrecht			Druckerei- und Vervielfältigungsindustrie	1	.
Gesamtindustrie	11	282	Klüppelberg		
darunter			Gesamtindustrie	24	792
Holzschliff, Zellstoff, Papier und Pappe erzeugende Industrie .	1	.	darunter		
Elektrotechnische Industrie	1	.	Kunststoffverarbeitende Industrie	9	492
Werkzeugindustrie	2	.	Gummi- und asbestverarbeitende Industrie	1	.
Stahl- und Leichtmetallbau	1	.	Maschinenbau	1	.
Ründeroth			Holzverarbeitende Industrie	4	44
Gesamtindustrie	20	1 744	Lindlar		
darunter			Gesamtindustrie	38	1 884
Schmiede-, Preß- und Hammerwerke	1	.	darunter		
Papier- und pappeverarbeitende Industrie	2	.	Eisen-, Stahl- und Tempergießerei	1	.
Ziehereien und Kaltwalzwerke	1	.	Papier- und pappeverarbeitende Industrie	2	.
Stahlverformung	2	.	Holzverarbeitende Industrie	2	.
Waldbröl, Stadt			Natursteinindustrie	17	137
Gesamtindustrie	32	1 610	Odenthal		
darunter			Gesamtindustrie	15	139
Stahlblechwarenindustrie	1	.	darunter		
Lederverarbeitende Industrie	6	388	Druckerei- und Vervielfältigungsindustrie	2	.
Elektrotechnische Industrie	2	.	Säge-, Hobel-, Holzimprägnier- und Furnierwerke	1	.
Bekleidungsindustrie	2	.	Textilindustrie	1	.
Wiehl			Feinmechanische und optische sowie Uhrenindustrie	2	.
Gesamtindustrie	23	1 431	NE-Metallgießerei	1	.
darunter			Overath		
Straßenfahrzeugbau	2	.	Gesamtindustrie	22	805
Kunststoffverarbeitende Industrie	2	.	darunter		
Textilindustrie	2	.	Maschinenbau	3	495
Papier- und pappeverarbeitende Industrie	1	.	Kunststoffverarbeitende Industrie	7	150
Rheinisch-Bergischer Kreis			Werkzeugindustrie	1	.
Bensberg, Stadt			Ziehereien und Kaltwalzwerke	1	.
Gesamtindustrie	62	1 853	Porz am Rhein, Stadt		
darunter			Gesamtindustrie	82	8 426
Elektrotechnische Industrie	9	380	darunter		
Chemische Industrie	7	277	Glasindustrie	6	2 959
Papier- und pappeverarbeitende Industrie	5	252	Elektrotechnische Industrie	7	2 758
Maschinenbau	3	192	Maschinenbau	4	469
Kunststoffverarbeitende Industrie	9	183	Kunststoffverarbeitende Industrie	6	.
Lederverarbeitende Industrie	1	.	Fleischverarbeitende Industrie	2	.
Stahl- und Leichtmetallbau	2	.			

5 000 und mehr Einwohnern Ende September 1967 nach ausgewählten Industriegruppen *)

Teil B

Gemeinde Industriegruppe bzw. -zweig	Betriebe	Beschäftigte	Gemeinde Industriegruppe bzw. -zweig	Betriebe	Beschäftigte
noch: Reg.-Bez. Köln, Rheinisch-Bergischer Kreis			noch: Reg.-Bez. Köln, Siegkreis		
Hörsath			Hennef (Sieg)		
Gesamtindustrie	24	952	Gesamtindustrie	39	1 734
darunter			darunter		
Metallergbergbau	1	.	Maschinenbau	15	1 280
Stahlblechwarenindustrie	2	.	Füllhalter- und Kugelschreiberindustrie	1	.
Bekleidungsindustrie	1	.	Molkerei und Käseerei	1	.
Kunststoffverarbeitende Industrie	2	.	Holzverarbeitende Industrie	2	.
Gummi- und asbestverarbeitende Industrie	1	.			
Wipperfürth, Stadt			Herzogen		
Gesamtindustrie	28	2 896	Gesamtindustrie	7	55
darunter			darunter		
Elektrotechnische Industrie	4	1 705	Obst- und gemüseverarbeitende Industrie	1	.
Textilindustrie	3	326	Maschinenbau	2	.
Bekleidungsindustrie	4	266	Druckerei- und Vervielfältigungsindustrie	1	.
Maschinenbau	2	.	Straßenfahrzeugbau	1	.
Amt Engelskirchen			Honnef am Rhein, Bad, Stadt		
Gesamtindustrie	49	1 795	Gesamtindustrie	29	2 045
Engelskirchen			darunter		
Gesamtindustrie	45	1 490	Elektrotechnische Industrie	7	1 124
darunter			Chemische Industrie	6	512
Maschinenbau	7	475	Obst- und gemüseverarbeitende Industrie	2	.
Werkzeugindustrie	4	.	Holzverarbeitende Industrie	1	.
Feinmechanische und optische sowie Uhrenindustrie	9	219	Königswinter, Stadt		
Bekleidungsindustrie	2	.	Gesamtindustrie	8	.
Kunststoffverarbeitende Industrie	3	.	darunter		
Amt Kürten			Straßenfahrzeugbau	1	.
Gesamtindustrie	21	230	Elektrotechnische Industrie	1	.
Kürten			Spirituosenindustrie	1	.
Gesamtindustrie	10	114	Druckerei- und Vervielfältigungsindustrie	1	.
darunter			Muoh		
Holzverarbeitende Industrie	1	.	Gesamtindustrie	18	258
Bekleidungsindustrie	1	.	darunter		
Säge-, Hobel-, Holzimprägnier- und Furnierwerke	2	.	Holzschliff, Zellstoff, Papier und Pappe erzeugende Industrie	1	.
Werkzeugindustrie	1	.	Textilindustrie	2	.
Siegkreis			Maschinenbau	4	16
Eitorf			Holzverarbeitende Industrie	3	14
Gesamtindustrie	23	3 167	Rosbach		
darunter			Gesamtindustrie	14	776
Straßenfahrzeugbau	1	.	darunter		
Textilindustrie	2	.	NE-Metallhalbzeugwerke	1	.
Chemische Industrie	3	564	Stahl- und Leichtmetallbau	1	.
Bekleidungsindustrie	5	77	Stahlblechwarenindustrie	2	.
			Kunststoffverarbeitende Industrie	1	.

Teil B

noch: 5. Betriebe und Beschäftigte der Industrie in den Ämtern und Gemeinden mit

Gemeinde Industriegruppe bzw. -zweig	Betriebe	Beschäftigte	Gemeinde Industriegruppe bzw. -zweig	Betriebe	Beschäftigte
noch: Reg.-Bez. Köln, Siegkreis			noch: Reg.-Bez. Köln, Siegkreis		
Siegburg, Stadt			Siegburg-Mülldorf		
Gesamtindustrie	67	3 880	Gesamtindustrie	2	.
darunter			davon		
Chemische Industrie	5	2 260	Maschinenbau	1	.
Maschinenbau	12	670	Lederverarbeitende Industrie . .	1	.
Druckerei- und Vervielfältigungsindustrie	10	194			
Feinkeramische Industrie	2	.	Amt Neunkirchen		
			Gesamtindustrie	12	90
Sieglar					
Gesamtindustrie	49	6 746	Neunkirchen		
darunter			Gesamtindustrie	8	85
Chemische Industrie	3	5 071	darunter		
Maschinenbau	9	682	Elektrotechnische Industrie . . .	3	68
Elektrotechnische Industrie . . .	3	.	Spielwarenindustrie	1	.
Herstellung von feuerfesten grobkeramischen Erzeugnissen . .	3	114	Maschinenbau	1	.
			Natursteinindustrie	1	.
Troisdorf, Stadt					
Gesamtindustrie	37	6 537	Amt Niederkassel (Siegkreis)		
darunter			Gesamtindustrie	19	.
Chemische Industrie	3	3 488			
Hochofen-, Stahl- und Warmwalzwerke	1	.	Amt Oberkassel (Siegkreis)		
Maschinenbau	7	.	Gesamtindustrie	30	1 851
Stahl- und Leichtmetallbau . . .	5	342			
			Oberkassel (Siegkreis)		
Amt Königswinter-Land			Gesamtindustrie	18	426
Gesamtindustrie	6	98	darunter		
			Papier- und pappeverarbeitende Industrie	2	.
Amt Lohmar			Betonsteinindustrie	2	.
Gesamtindustrie	18	2 003	Brauerei	1	.
			Obst- und gemüseverarbeitende Industrie	1	.
Amt Menden (Rheinland)			Metallkurzwarenindustrie	1	.
Gesamtindustrie	40	3 850			
			Amt Oberpleis		
Hangelar			Gesamtindustrie	21	881
Gesamtindustrie	15	318			
darunter			Oberpleis		
Eisen-, Stahl- und Tempergießerei	1	.	Gesamtindustrie	18	600
Bekleidungsindustrie	3	.	darunter		
Maschinenbau	1	.	Holzverarbeitende Industrie . . .	2	.
Kunststoffverarbeitende Industrie	1	.	Natursteinindustrie	2	.
Herstellung von feuerfesten grobkeramischen Erzeugnissen . .	1	.	Maschinenbau	3	70
Ziehereien und Kaltwalzwerke . .	1	.	Chemische Industrie	1	.
Ziegelindustrie	1	.			
			Stieldorf		
Menden (Rheinland)			Gesamtindustrie	3	.
Gesamtindustrie	7	.	davon		
darunter			Maschinenbau	1	.
Hochofen-, Stahl- und Warmwalzwerke	1	.	Kunststoffverarbeitende Industrie	2	.
Stahl- und Leichtmetallbau . . .	1	.			
Elektrotechnische Industrie . . .	1	.	Amt Ruppichterath		
Maschinenbau	2	.	Gesamtindustrie	8	1 092

5 000 und mehr Einwohnern Ende September 1967 nach ausgewählten Industriegruppen *)

Teil B

Gemeinde Industriegruppe bzw. -zweig	Betriebe	Beschäftigte	Gemeinde Industriegruppe bzw. -zweig	Betriebe	Beschäftigte
Reg.-Bez. Aachen			noch: Reg.-Bez. Aachen, Ldkr. Aachen		
Ldkr. Aachen			Gressenich		
Alsdorf, Stadt			Gesamtindustrie	24	753
Gesamtindustrie	11	5 713	darunter		
darunter			Gummi- und asbestverarbeitende Industrie	1	.
Steinkohlenbergbau	1	5 520	Stahlverformung	2	.
Bekleidungsindustrie	3	125	Metallkurzwarenindustrie	2	.
Kohlenwertstoffindustrie	1	.	Natursteinindustrie	3	67
Druckerei- und Vervielfältigungsindustrie	2	.	Textilindustrie	2	.
Bardenberg			Haaren		
Gesamtindustrie	3	15	Gesamtindustrie	10	351
davon			darunter		
Kunststoffverarbeitende Industrie	1	.	Textilindustrie	2	.
Spielwarenindustrie	1	.	Gummi- und asbestverarbeitende Industrie	1	.
Holzverarbeitende Industrie	1	.	Elektrotechnische Industrie	1	.
Brand			Brauerei	1	.
Gesamtindustrie	38	712	Hersogenrath, Stadt		
darunter			Gesamtindustrie	5	4 004
Textilindustrie	21	469	davon		
Elektrotechnische Industrie	2	.	Glasindustrie	2	.
Glasindustrie	1	.	Metallkurzwarenindustrie	1	.
Holzverarbeitende Industrie	2	.	Braunkohlen- und Pechkohlen- bergbau	2	48
Broichweiden			Hoengen		
Gesamtindustrie	10	1 016	Gesamtindustrie	7	109
darunter			darunter		
Süßwarenindustrie	2	.	Ziegelindustrie	1	.
Brotindustrie	1	.	Betonsteinindustrie	1	.
Säge-, Hobel-, Holzimprägnier- und Furnierwerke	1	.	Bekleidungsindustrie	1	.
Ziegelindustrie	1	.	Eisen-, Stahl- und Tempergießerei	1	.
Eilendorf			Kohlscheid		
Gesamtindustrie	18	637	Gesamtindustrie	20	1 116
darunter			darunter		
Textilindustrie	6	.	Steinkohlenbergbau	1	570
Eisen-, Stahl- und Tempergießerei	1	.	Mineralbrunnen-, Mineralwasser- und Limonadenindustrie	1	.
Metallwarenindustrie (ohne Füll- halter- und Kugelschreiber- industrie)	1	.	Eisen-, Stahl- und Tempergießerei	4	143
Chemische Industrie	2	.	Maschinenbau	4	77
Eschweiler, Stadt			Kornelimünster		
Gesamtindustrie	40	4 605	Gesamtindustrie	18	294
darunter			darunter		
Hochofen-, Stahl- und Warmwalzwerke	1	.	Stahlverformung	2	.
Stahl- und Leichtmetallbau	4	790	Säge-, Hobel-, Holzimprägnier- und Furnierwerke	5	64
Eisen-, Stahl- und Tempergießerei	4	767	Textilindustrie	4	42
Elektrotechnische Industrie	1	.	Kalkindustrie	2	.
Bekleidungsindustrie	2	.			

Teil B

noch: 5. Betriebe und Beschäftigte der Industrie in den Ämtern und Gemeinden mit

Gemeinde Industriegruppe bzw. -zweig	Betriebe	Beschäftigte	Gemeinde Industriegruppe bzw. -zweig	Betriebe	Beschäftigte
noch: Reg.-Bes. Aachen, Ldkr. Aachen			noch: Reg.-Bes. Aachen		
Laurensberg			Ldkr. Düren		
Gesamtindustrie	16	532	Düren, Stadt		
darunter			Gesamtindustrie	84	8 524
Textilindustrie	8	397	darunter		
Chemische Industrie	4	54	Maschinenbau	13	2 121
Bekleidungsindustrie	2	.	Holzschliff, Zellstoff, Papier und Pappe erzeugende Industrie .	4	1 441
Gummi- und asbestverarbeitende Industrie	1	.	Glasindustrie	1	.
			NE-Metallhalbzeugwerke	1	.
Merkstein			Papier- und pappeverarbeitende Industrie	12	832
Gesamtindustrie	9	2 388	Textilindustrie	7	487
darunter					
Steinkohlenbergbau	1	1 845	Amt Birgel		
Glasindustrie	1	.	Gesamtindustrie	27	2 778
Bekleidungsindustrie	1	.			
Kunststoffverarbeitende Industrie	1	.	Amt Birkesdorf		
			Gesamtindustrie	20	3 192
Richterich					
Gesamtindustrie	6	570	Birkesdorf		
darunter			Gesamtindustrie	18	2 500
Maschinenbau	1	.	darunter		
Stahlblechwarenindustrie	2	.	Textilindustrie	2	.
Bekleidungsindustrie	1	.	Kunststoffverarbeitende Industrie	2	.
Betonsteinindustrie	1	.	Ziehereien und Kaltwalzwerke . .	1	.
			Papier- und pappeverarbeitende Industrie	4	278
Stolberg (Rheinland), Stadt					
Gesamtindustrie	51	12 192	Amt Kreuzau		
darunter			Gesamtindustrie	17	1 772
Metallkurzwarenindustrie	1	.			
Chemische Industrie	3	2 973	Amt Langerwehe		
Glasindustrie	1	.	Gesamtindustrie	11	3 476
NE-Metallhalbzeugwerke	3	.			
NE-Metallhütten, -umschmelzwerke und -scheideanstalten	3	698	Weisweiler		
Elektrotechnische Industrie	1	.	Gesamtindustrie	5	2 995
			davon		
Walheim			Braunkohlen- und Peohkohlen- bergbau	2	2 080
Gesamtindustrie	23	853	Hochofen-, Stahl- und Warmwalzwerke	1	.
darunter			Ziegelindustrie	1	.
Maschinenbau	3	703	Sonstige Industrien der Steine und Erden	1	.
Natursteinindustrie	3	71			
Säge-, Hobel-, Holzimprägnier- und Furnierwerke	2	.	Amt Luherberg		
Textilindustrie	8	16	Gesamtindustrie	4	1 109
Würselen, Stadt			Amt Merken		
Gesamtindustrie	22	3 563	Gesamtindustrie	16	1 840
darunter					
Steinkohlenbergbau	1	2 071	Amt Merzenich		
Metallkurzwarenindustrie	2	.	Gesamtindustrie	3	18
Stahl- und Leichtmetallbau	2	.			
Lederverarbeitende Industrie . . .	1	.	Amt Nideggen		
			Gesamtindustrie	7	42

5 000 und mehr Einwohnern Ende September 1967 nach ausgewählten Industriegruppen *)

Teil B

Gemeinde Industriegruppe bzw. -zweig	Betriebe	Beschäftigte	Gemeinde Industriegruppe bzw. -zweig	Betriebe	Beschäftigte
noch: Reg.-Bez. Aachen, Ldkr. Düren			noch: Reg.-Bez. Aachen		
Amt Nörvenich			Ldkr. Jülich		
Gesamtindustrie	1	.	Jülich, Stadt		
Amt Straß-Bergstein			Gesamtindustrie	26	1 749
Gesamtindustrie	7	657	darunter		
Amt Vettweiß			Holzschliff, Zellstoff, Papier und Pappe erzeugende Industrie .	3	513
Gesamtindustrie	4	277	Zuckerindustrie	1	.
Ldkr. Erkelenz			Obst- und gemüseverarbeitende Industrie	1	.
Erkelenz, Stadt			Kunststoffverarbeitende Industrie	1	.
Gesamtindustrie	24	2 638	Papier- und pappeverarbeitende Industrie	5	175
darunter			Amt Aldenhoven		
Maschinenbau	3	1 570	Gesamtindustrie	8	5 092
Bekleidungsindustrie	5	661	Aldenhoven		
Holzverarbeitende Industrie . . .	1	.	Gesamtindustrie	4	.
Kunststoffverarbeitende Industrie	1	.	davon		
Hückelhoven-Ratheim			Elektrotechnische Industrie . . .	1	.
Gesamtindustrie	27	5 701	Säge-, Hobel-, Holzimprägnier- und Furnierwerke	1	.
darunter			Obst- und gemüseverarbeitende Industrie	1	.
Steinkohlenbergbau	1	4 580	Chemische Industrie	1	.
Schuhindustrie	6	492	Amt Dürwis		
Bekleidungsindustrie	4	229	Gesamtindustrie	1	.
Holzverarbeitende Industrie . . .	1	.	Amt Inden		
Niederkrüchten			Gesamtindustrie	9	954
Gesamtindustrie	10	230	Amt Koslar		
darunter			Gesamtindustrie	8	.
Ziegelindustrie	2	.	Amt Linnich		
Feinkeramische Industrie	1	.	Gesamtindustrie	12	.
Textilindustrie	1	.	Amt Stetternich		
Gewinnung und Aufbereitung von Rohton, Farberden, Schiefer, Asphalt, Quarzit und ähnlichen Steinen und Erden	3	12	Gesamtindustrie	12	254
Wegberg			Amt Titz		
Gesamtindustrie	31	1 440	Gesamtindustrie	6	286
darunter			Ldkr. Monschau		
Textilindustrie	11	593	Amt Imgenbroich		
Bekleidungsindustrie	10	334	Gesamtindustrie	11	100
Ziehereien und Kaltwalzwerke . .	1	.	Amt Kesternich		
Elektrotechnische Industrie . . .	1	.	Gesamtindustrie	6	136
Amt Baal			Amt Roetgen		
Gesamtindustrie	8	190	Gesamtindustrie	15	157
Amt Erkelenz-Land			Amt Simmerath		
Gesamtindustrie	14	432	Gesamtindustrie	11	.
Amt Myhl					
Gesamtindustrie	16	232			

Gemeinde Industriegruppe bzw. -zweig	Betriebe	Beschäftigte	Gemeinde Industriegruppe bzw. -zweig	Betriebe	Beschäftigte
noch: Reg.-Bez. Aachen			noch: Reg.-Bez. Aachen, Seltkantkreis Geilenk.-Heinsberg		
Ldkr. Schleiden			Setternich		
Amt Blankenheim (Ahr)			Gesamtindustrie	1	.
Gesamtindustrie	14	354	davon		
Amt Hellenthal			Bekleidungsindustrie	1	.
Gesamtindustrie	15	1 289	Übach-Palenberg, Stadt		
Hellenthal			Gesamtindustrie	11	905
Gesamtindustrie	13	1 285	darunter		
darunter			Maschinenbau	2	.
Ziehereien und Kaltwalzwerke . .	3	859	Bekleidungsindustrie	3	194
Metallkurzwarenindustrie	1	.	Kalksandssteinindustrie	1	.
Stahlverformung	1	.	Steinkohlenbergbau	1	32
Säge-, Hobel-, Holzimprägnier- und Furnierwerke	2	.	Amt Baesweiler		
Amt Kall			Gesamtindustrie	7	2 379
Gesamtindustrie	12	723	Baesweiler		
Amt Mechernich			Gesamtindustrie	6	2 352
Gesamtindustrie	11	920	darunter		
Mechernich			Steinkohlenbergbau	1	2 310
Gesamtindustrie	8	626	Ziegelindustrie	1	.
darunter			Betonsteinindustrie	1	.
Elektrotechnische Industrie . . .	1	.	Kunststoffverarbeitende Industrie	1	.
Maschinenbau	1	.	Amt Brachelen		
Feinblechpackungsindustrie . . .	1	.	Gesamtindustrie	11	77
Kunststoffverarbeitende Industrie	1	.	Amt Gangelt		
Amt Schmidtheim			Gesamtindustrie	5	.
Gesamtindustrie	9	198	Amt Immendorf-Würm		
Amt Zingsheim			Gesamtindustrie	3	.
Gesamtindustrie	5	55	Amt Karken		
Seltkantkreis Geilenkirchen-Heinsberg			Gesamtindustrie	10	276
Geilenkirchen, Stadt			Amt Oberbruch-Dremmen		
Gesamtindustrie	15	408	Gesamtindustrie	29	.
darunter			Oberbruch (Rheinland)		
Mineralbrunnen-, Mineralwasser- und Limonadenindustrie	1	.	Gesamtindustrie	6	.
Textilindustrie	1	.	darunter		
Bekleidungsindustrie	3	69	Chemische Industrie	1	.
Ziegelindustrie	2	.	Sand- und Kiesindustrie	1	.
Grobsteinzeugindustrie	1	.	Natursteinindustrie	1	.
Heinsberg (Rheinland), Stadt			Betonsteinindustrie	1	.
Gesamtindustrie	20	358	Amt Seltkant		
darunter			Gesamtindustrie	2	.
Bekleidungsindustrie	3	62	Amt Waldenrath		
Druckerei- und Vervielfältigungsindustrie	2	.	Gesamtindustrie	4	.
Textilindustrie	2	.	Amt Waldfeucht		
Elektrotechnische Industrie . . .	2	.	Gesamtindustrie	7	222
Sand- und Kiesindustrie	2	.	Amt Wassenberg		
Stahlblechwarenindustrie	1	.	Gesamtindustrie	25	1 255
Schuhindustrie	1	.			

5 000 und mehr Einwohnern Ende September 1967 nach ausgewählten Industriegruppen *)

Teil B

Gemeinde Industriegruppe bzw. -zweig	Betriebe	Beschäftigte	Gemeinde Industriegruppe bzw. -zweig	Betriebe	Beschäftigte
Reg.-Bez. Münster			noch: Reg.-Bez. Münster, Ldkr. Ahaus		
Ldkr. Ahaus			Amt Wessum		
Ahaus, Stadt			Gesamtindustrie	12	477
Gesamtindustrie	18	1 422			
darunter			Ldkr. Beckum		
Textilindustrie	2	.	Ahlen, Stadt		
Chemische Industrie	1	.	Gesamtindustrie	68	8 070
Holzverarbeitende Industrie . . .	2	.	darunter		
Papier- und pappeverarbeitende Industrie	1	.	Steinkohlenbergbau	1	3 229
Werkzeugindustrie	1	.	Stahlblechwarenindustrie	16	1 864
Ammeloe			Maschinenbau	6	584
Gesamtindustrie	6	58	Stahlverformung	4	562
davon			Heiz- und Kochgeräte-Industrie .	1	.
Bekleidungsindustrie	1	.	Beckum, Stadt		
Stahl- und Leichtmetallbau . . .	3	22	Gesamtindustrie	57	3 356
Spirituosenindustrie	1	.	darunter		
Molkerei und Käseerei	1	.	Maschinenbau	19	1 700
Epe			Zementindustrie	6	624
Gesamtindustrie	12	679	Holzverarbeitende Industrie . . .	5	397
darunter			Papier- und pappeverarbeitende Industrie	1	.
Textilindustrie	2	.	Ennigerloh		
Maschinenbau	1	.	Gesamtindustrie	15	2 834
Bekleidungsindustrie	2	.	darunter		
Molkerei und Käseerei	1	.	Holzverarbeitende Industrie . . .	3	.
Gronau (Westf.), Stadt			Zementindustrie	3	475
Gesamtindustrie	24	4 804	Maschinenbau	1	.
darunter			Chemische Industrie	1	.
Textilindustrie	11	4 257	Heessen, Stadt		
Bekleidungsindustrie	4	402	Gesamtindustrie	11	3 059
Chemische Industrie	1	.	darunter		
Stahl- und Leichtmetallbau . . .	1	.	Steinkohlenbergbau	2	2 941
Stadtlohn, Stadt			Elektrotechnische Industrie . . .	1	.
Gesamtindustrie	22	2 527	Molkerei und Käseerei	1	.
darunter			Ziegelindustrie	1	.
Textilindustrie	8	790	Neubeckum		
Holzverarbeitende Industrie . . .	3	657	Gesamtindustrie	12	3 118
Maschinenbau	1	.	darunter		
Stahl- und Leichtmetallbau . . .	3	214	Maschinenbau	3	1 875
Vreden, Stadt			Asbestzementwarenindustrie . . .	1	.
Gesamtindustrie	22	2 025	Zementindustrie	2	.
darunter			Holzverarbeitende Industrie . . .	1	.
Textilindustrie	2	.	Amt Beckum		
Maschinenbau	2	.	Gesamtindustrie	19	1 081
Kunststoffverarbeitende Industrie	4	185	Amt Liesborn-Wadersloh		
Holzverarbeitende Industrie . . .	1	.	Gesamtindustrie	25	1 093
Druckerei- und Vervielfältigungsindustrie	1	.	Liesborn		
Schmuckwarenindustrie	1	.	Gesamtindustrie	6	215
Amt Legden			darunter		
Gesamtindustrie	10	361	Säge-, Hobel-, Holzimprägnier- und Furnierwerke	1	.
Amt Nienborg			Isolier- und Leichtbauplatten- industrie	1	.
Gesamtindustrie	9	389	Molkerei und Käseerei	1	.
Amt Stadtlohn			Stahl- und Leichtmetallbau . . .	1	.
Gesamtindustrie	11	986			

Teil B

noch: 5. Betriebe und Beschäftigte der Industrie in den Ämtern und Gemeinden mit

Gemeinde Industriegruppe bzw. -zweig	Betriebe	Beschäftigte	Gemeinde Industriegruppe bzw. -zweig	Betriebe	Beschäftigte
noch: Reg.-Bez. Münster, Ldkr. Beckum			noch: Reg.-Bez. Münster, Ldkr. Borken		
Wadersloh			Groß-Reken		
Gesamtindustrie	9	695	Gesamtindustrie	4	599
darunter			davon		
Stahlblechwarenindustrie	1	.	Obst- und Gemüseverarbeitende Industrie	1	.
Textilindustrie	1	.	Holzverarbeitende Industrie	1	.
Holzverarbeitende Industrie	2	.	Bekleidungsindustrie	1	.
Molkerei und Käseerei	1	.	Molkerei und Käseerei	1	.
Amt Oelde			Heiden		
Gesamtindustrie	36	4 550	Gesamtindustrie	3	78
Oelde, Stadt			davon		
Gesamtindustrie	29	3 992	Bekleidungsindustrie	1	.
darunter			Molkerei und Käseerei	1	.
Maschinenbau	5	2 675	Betonsteinindustrie	1	.
Stahlblechwarenindustrie	3	428	Amt Liedern-Werth		
Druckerei- und Vervielfältigungsindustrie	1	.	Gesamtindustrie	36	689
Holzverarbeitende Industrie	8	297	Amt Marbeck-Raesfeld		
Amt Sendenhorst			Gesamtindustrie	11	245
Gesamtindustrie	15	281	Amt Rhede		
Sendenhorst, Stadt			Gesamtindustrie	24	1 291
Gesamtindustrie	14	265	Rhede		
darunter			Gesamtindustrie	20	1 252
Maschinenbau	2	.	darunter		
Holzverarbeitende Industrie	2	.	Textilindustrie	11	1 009
Molkerei und Käseerei	1	.	Bekleidungsindustrie	2	.
Bekleidungsindustrie	1	.	Molkerei und Käseerei	1	.
Turn- und Sportgeräte-Industrie	1	.	Metallkurzwarenindustrie	1	.
Amt Vorhelm			Amt Velen-Ramsdorf		
Gesamtindustrie	9	270	Gesamtindustrie	15	662
Ldkr. Borken			Ldkr. Coesfeld		
Borken, Stadt			Coesfeld, Stadt		
Gesamtindustrie	24	1 972	Gesamtindustrie	30	2 489
darunter			darunter		
Textilindustrie	3	802	Maschinenbau	5	972
Chemische Industrie	2	.	Textilindustrie	8	892
Glasindustrie	1	.	Bekleidungsindustrie	5	274
Papier- und pappeverarbeitende Industrie	1	.	Holzverarbeitende Industrie	2	.
Stahlblechwarenindustrie	2	.	Dülmen, Stadt		
Dingden			Gesamtindustrie	24	2 242
Gesamtindustrie	15	272	darunter		
darunter			Textilindustrie	7	792
Textilindustrie	6	150	Maschinenbau	2	.
Maschinenbau	2	.	Bekleidungsindustrie	3	.
Ziegelindustrie	1	.	Holzverarbeitende Industrie	1	.
Säge-, Hobel-, Holzimprägnier- und Furnierwerke	1	.	Amt Billerbeck		
Amt Gemen-Weseke			Gesamtindustrie	16	453
Gesamtindustrie	12	705	Billerbeck, Stadt		
Amt Heiden-Reken			Gesamtindustrie	14	414
Gesamtindustrie	8	680	darunter		
			Textilindustrie	4	158
			Dauermilch-, Schmelzkäse- und Käsewerke	1	.
			Bekleidungsindustrie	1	.
			Süßwarenindustrie	1	.

5 000 und mehr Einwohnern Ende September 1967 nach ausgewählten Industriegruppen *)

Teil B

Gemeinde Industriegruppe bzw. -zweig	Betriebe	Beschäftigte	Gemeinde Industriegruppe bzw. -zweig	Betriebe	Beschäftigte
noch: Reg.-Bez. Münster, Ldkr. Coesfeld			noch: Reg.-Bez. Münster, Ldkr. Lüdninghausen		
Amt Dülmen			Altünen		
Gesamtindustrie	2	.	Gesamtindustrie	11	.
Dülmen, Kirchspiel			darunter		
Gesamtindustrie	2	.	Maschinenbau	2	.
davon			Glasindustrie	1	.
Ziegelindustrie	1	.	Elektrotechnische Industrie . . .	1	.
Spirituosenindustrie	1	.	Stahlverformung	1	.
Amt Gescher			Bork		
Gesamtindustrie	26	1 560	Gesamtindustrie	7	395
Gescher			darunter		
Gesamtindustrie	24	1 304	Holzschliff, Zellstoff, Papier und Pappe erzeugende Industrie .	1	.
darunter			Maschinenbau	1	.
Textilindustrie	8	833	Holzverarbeitende Industrie . . .	2	.
Bekleidungsindustrie	5	197	Bekleidungsindustrie	1	.
Maschinenbau	1	.	Selm		
NE-Metallgießerei	2	.	Gesamtindustrie	19	764
Amt Osterwiok			darunter		
Gesamtindustrie	10	735	Elektrotechnische Industrie . . .	3	314
Amt Rorup			Bekleidungsindustrie	3	234
Gesamtindustrie	1	.	Stahl- und Leichtmetallbau . . .	1	.
Ldkr. Lüdninghausen			Maschinenbau	1	.
Ascheberg			Amt Drensteinfurt		
Gesamtindustrie	6	158	Gesamtindustrie	11	399
darunter			Amt Herbern		
Brotindustrie	1	.	Gesamtindustrie	5	.
Fleischverarbeitende Industrie .	1	.	Amt Lüdninghausen		
Molkerei und Käseerei	1	.	Gesamtindustrie	23	1 391
Stahlverformung	1	.	Lüdninghausen, Stadt		
Bockum-Hövel, Stadt			Gesamtindustrie	19	1 355
Gesamtindustrie	20	4 074	darunter		
darunter			Bekleidungsindustrie	3	434
Steinkohlenbergbau	1	2 800	Nährmittelindustrie	1	.
Elektrotechnische Industrie . . .	3	796	Eisen-, Stahl- und Tempergießerei	1	.
Maschinenbau	3	.	Maschinenbau	2	.
Bekleidungsindustrie	3	.	Amt Nordkirchen		
Senden			Gesamtindustrie	3	127
Gesamtindustrie	5	111	Amt Olfen		
davon			Gesamtindustrie	9	187
Betonsteinindustrie	1	.	Ldkr. Münster		
Maschinenbau	1	.	Greven, Stadt		
Holzverarbeitende Industrie . . .	2	.	Gesamtindustrie	24	3 179
Spirituosenindustrie	1	.	darunter		
Werne a.d.Lippe, Stadt			Textilindustrie	9	2 358
Gesamtindustrie	26	2 894	Holzverarbeitende Industrie . . .	2	.
darunter			Schuhindustrie	1	.
Steinkohlenbergbau	1	1 543	Bekleidungsindustrie	3	60
Bekleidungsindustrie	2	.	Havixbeck		
Alkoholbrennereien und Spiritusreinigungsanstalten . . .	1	.	Gesamtindustrie	8	167
Elektrotechnische Industrie . . .	3	143	darunter		
Maschinenbau	5	128	Holzverarbeitende Industrie . . .	3	.
Druckerei- und Vervielfältigungsindustrie	1	.	Säge-, Hobel-, Holzimprägnier- und Furnierwerke	2	.
Amt Bork			Textilindustrie	1	.
Gesamtindustrie	37	4 883	Spirituosenindustrie	1	.

Teil B

noch: 5. Betriebe und Beschäftigte der Industrie in den Ämtern und Gemeinden mit

Gemeinde Industriegruppe bzw. -zweig	Betriebe	Beschäftigte	Gemeinde Industriegruppe bzw. -zweig	Betriebe	Beschäftigte
noch: Reg.-Bez. Münster, Ldkr. Münster			noch: Reg.-Bez. Münster, Ldkr. Recklinghausen		
Amt Nottuln			Haltern, Stadt		
Gesamtindustrie	14	382	Gesamtindustrie	24	708
Nottuln			darunter		
Gesamtindustrie	8	222	Textilindustrie	1	.
darunter			Elektrotechnische Industrie	2	.
Textilindustrie	1	.	Maschinenbau	3	89
Holzverarbeitende Industrie	2	.	Bekleidungsindustrie	6	84
Ziegelindustrie	1	.	Sperrholz-, Holzfaserplatten- und Holzspanplattenwerke	1	.
Eisen-, Stahl- und Tempergießerei	1	.	Ziegelindustrie	2	.
Amt Roxel			Herten, Stadt		
Gesamtindustrie	6	70	Gesamtindustrie	34	9 797
Amt Sankt Mauritz			darunter		
Gesamtindustrie	19	.	Steinkohlenbergbau	3	7 126
Hiltrup			Fleischverarbeitende Industrie	1	.
Gesamtindustrie	10	.	Gummi- und asbestverarbeitende Industrie	1	.
darunter			Bekleidungsindustrie	3	191
Chemische Industrie	2	.	Kirchhellen		
Sonstige Industrien der Steine und Erden	2	.	Gesamtindustrie	14	303
Bekleidungsindustrie	1	.	darunter		
Druckerei- und Vervielfältigungsindustrie	1	.	Maschinenbau	1	.
Sankt Mauritz			Betonsteinindustrie	1	.
Gesamtindustrie	6	121	Sand- und Kiesindustrie	3	33
davon			Kalksandsteinindustrie	1	.
Säge-, Hobel-, Holzimprägnier- und Furnierwerke	2	.	Metallkurzwarenindustrie	1	.
Maschinenbau	1	.	Oer-Erkenschwick, Stadt		
Mahl- und Schälmmühlenindustrie	1	.	Gesamtindustrie	17	4 151
Mineralbrunnen-, Mineralwasser- und Limonadenindustrie	1	.	darunter		
Betonsteinindustrie	1	.	Steinkohlenbergbau	1	3 302
Amt Telgte			Chemische Industrie	3	.
Gesamtindustrie	10	984	Bekleidungsindustrie	1	.
Telgte, Kirchspiel			Textilindustrie	2	.
Gesamtindustrie	3	.	Westerholt, Stadt		
davon			Gesamtindustrie	10	6 417
Schloß- und Beschlagindustrie	1	.	darunter		
Druckerei- und Vervielfältigungsindustrie	1	.	Steinkohlenbergbau	1	6 088
Holzverarbeitende Industrie	1	.	Metallwarenindustrie (ohne Füllhalter- und Kugelschreiberindustrie)	1	.
Amt Wolbeck			Chemische Industrie	1	.
Gesamtindustrie	11	256	Schuhindustrie	1	.
Angelmodde			Amt Haltern		
Gesamtindustrie	1	.	Gesamtindustrie	8	761
davon			Haltern, Kirchspiel		
Maschinenbau	1	.	Gesamtindustrie	8	761
Ldkr. Recklinghausen			davon		
Datteln, Stadt			Chemische Industrie	1	.
Gesamtindustrie	19	4 756	Sand- und Kiesindustrie	3	.
darunter			Glasindustrie	1	.
Steinkohlenbergbau	2	3 438	Kalksandsteinindustrie	2	.
Stahlverformung	1	.	Säge-, Hobel-, Holzimprägnier- und Furnierwerke	1	.
Chemische Industrie	3	.	Amt Hervest-Dorsten		
Bekleidungsindustrie	2	.	Gesamtindustrie	68	5 425
			Dorsten, Stadt		
			Gesamtindustrie	55	4 823
			darunter		
			Steinkohlenbergbau	1	1 912

5 000 und mehr Einwohnern Ende September 1967 nach ausgewählten Industriegruppen *)

Teil B

Gemeinde Industriegruppe bzw. -zweig	Betriebe	Beschäftigte	Gemeinde Industriegruppe bzw. -zweig	Betriebe	Beschäftigte
nooh: Reg.-Bez. Münster, Ldkr. Recklinghausen, Dorsten, Stadt			nooh: Reg.-Bez. Münster, Ldkr. Steinfurt, Burgsteinfurt, Stadt		
Betonsteinindustrie	7	.	Brauerei	1	.
Holzverarbeitende Industrie . . .	4	479	Maschinenbau	1	.
Maschinenbau	3	.	Bekleidungsindustrie	2	.
Textilindustrie	2	.	Emsdetten, Stadt		
Stahl- und Leichtmetallbau . . .	2	.	Gesamtindustrie	53	5 675
Sand- und Kiesindustrie	1	.	darunter		
Amt Marl			Textilindustrie	29	4 120
Gesamtindustrie	50	22 555	Kunststoffverarbeitende Industrie	3	431
Hamm			Bekleidungsindustrie	7	362
Gesamtindustrie	1	.	Maschinenbau	1	.
Betonsteinindustrie	1	.	Neuenkirchen		
Marl, Stadt			Gesamtindustrie	18	1 259
Gesamtindustrie	43	22 525	darunter		
darunter			Textilindustrie	9	998
Chemische Industrie	7	.	Molkerei und Käserei	1	.
Steinkohlenbergbau	3	6 977	Bekleidungsindustrie	2	.
Kunststoffverarbeitende Industrie	5	155	Maschinenbau	1	.
Maschinenbau	2	.	Nordwalde		
Polsum			Gesamtindustrie	6	969
Gesamtindustrie	5	24	darunter		
davon			Textilindustrie	2	.
Holzverarbeitende Industrie . . .	2	.	Chemische Industrie	1	.
Bekleidungsindustrie	1	.	Molkerei und Käserei	1	.
Spirituosenindustrie	1	.	Sonstige Industrien der Steine und Erden	1	.
Metallkurzwarenindustrie	1	.	Lederverarbeitende Industrie . .	1	.
Amt Waltrop			Rheine, Stadt		
Gesamtindustrie	26	2 582	Gesamtindustrie	38	7 926
Waltrop, Stadt			darunter		
Gesamtindustrie	20	2 582	Textilindustrie	13	5 596
darunter			Maschinenbau	2	.
Steinkohlenbergbau	1	1 584	Bekleidungsindustrie	4	479
Straßenfahrzeugbau	1	.	Straßenfahrzeugbau	1	.
Bekleidungsindustrie	4	170	Wettringen		
Ziegelindustrie	2	.	Gesamtindustrie	10	496
Stahl- und Leichtmetallbau . . .	2	.	darunter		
Ldkr. Steinfurt			Bekleidungsindustrie	1	.
Altenberge			Textilindustrie	1	.
Gesamtindustrie	9	519	Kalkindustrie	2	.
darunter			Ziegelindustrie	1	.
Straßenfahrzeugbau	1	.	Amt Horstmar		
Spielwarenindustrie	1	.	Gesamtindustrie	6	.
Maschinenbau	1	.	Amt Ochtrup		
Bekleidungsindustrie	2	.	Gesamtindustrie	19	2 788
Borghorst, Stadt			Ochtrup, Stadt		
Gesamtindustrie	29	2 995	Gesamtindustrie	19	2 788
darunter			darunter		
Textilindustrie	15	2 279	Textilindustrie	4	2 249
Bekleidungsindustrie	8	639	Futtermittelindustrie	1	.
Kunststoffverarbeitende Industrie	1	.	Maschinenbau	3	89
Druckerei- und Vervielfältigungsindustrie	2	.	Mineralbrunnen-, Mineralwasser- und Limonadenindustrie	1	.
Burgsteinfurt, Stadt			Amt Rheine		
Gesamtindustrie	20	1 532	Gesamtindustrie	14	1 266
darunter					
Textilindustrie	6	825			

Gemeinde Industriegruppe bzw. -zweig	Betriebe	Beschäftigte	Gemeinde Industriegruppe bzw. -zweig	Betriebe	Beschäftigte
noch: Reg.-Bez. Münster, Ldkr. Steinfurt			noch: Reg.-Bez. Münster, Ldkr. Tecklenburg, Westerkappeln		
Mesum			Molkerei und Käseerei	1	.
Gesamtindustrie	11	970	Essig-, Senf-, Essenzen- und Gewürzindustrie	1	.
davon			Amt Hopsten		
Textilindustrie	4	856	Gesamtindustrie	5	124
Eisen-, Stahl- und Tempergießerei	1	.	Amt Ibbenbüren		
Bekleidungsindustrie	2	.	Gesamtindustrie	50	7 549
Betonsteinindustrie	3	24	Ibbenbüren-Land		
Alkoholbrennereien und Spiritusreinigungsanstalten . . .	1	.	Gesamtindustrie	28	6 651
Rheine links der Ems			darunter		
Gesamtindustrie	1	.	Steinkohlenbergbau	2	5 414
davon			Maschinenbau	3	748
Bekleidungsindustrie	1	.	Chemische Industrie	1	.
Rheine rechts der Ems			Natursteinindustrie	7	60
Gesamtindustrie	2	.	Ibbenbüren, Stadt		
davon			Gesamtindustrie	22	898
Maschinenbau	1	.	darunter		
Textilindustrie	1	.	Textilindustrie	4	256
Ldkr. Tecklenburg			Bekleidungsindustrie	2	.
Lengerich, Stadt			Stärke- und kartoffelverarbei- tende Industrie	1	.
Gesamtindustrie	40	4 310	Stahl- und Leichtmetallbau . . .	1	.
darunter			Druckerei- und Vervielfältigungsindustrie	2	.
Maschinenbau	3	.	Herstellung von Kraftwagenzubehör	1	.
Papier- und pappeverarbeitende Industrie	2	.	Amt Lotte		
Zementindustrie	1	.	Gesamtindustrie	9	228
Druckerei- und Vervielfältigungsindustrie	3	227	Amt Riesenbeck		
Lienen			Gesamtindustrie	23	1 126
Gesamtindustrie	9	155	Amt Tecklenburg		
darunter			Gesamtindustrie	6	159
Bekleidungsindustrie	3	50	Ldkr. Warendorf		
Kunststoffverarbeitende Industrie	1	.	Warendorf, Stadt		
Kalkindustrie	1	.	Gesamtindustrie	28	1 820
NE-Metallgießerei	1	.	darunter		
Mettingen			Maschinenbau	3	.
Gesamtindustrie	8	611	Textilindustrie	2	.
darunter			Bekleidungsindustrie	8	310
Bekleidungsindustrie	3	437	Betonsteinindustrie	3	87
Alkoholbrennereien und Spiritusreinigungsanstalten . . .	1	.	Amt Beelen		
Torfindustrie	1	.	Gesamtindustrie	10	749
Ziegelindustrie	1	.	Amt Freckenhorst		
Recke			Gesamtindustrie	11	967
Gesamtindustrie	16	393	Amt Harsewinkel		
darunter			Gesamtindustrie	22	.
Süßwarenindustrie	1	.	Harsewinkel, Stadt		
Dauermilch-, Schmelzkäse- und Käsewerke	1	.	Gesamtindustrie	11	.
Bekleidungsindustrie	1	.	darunter		
Ziegelindustrie	2	.	Maschinenbau	3	.
Natursteinindustrie	6	23	Textilindustrie	1	.
Westerkappeln			Stahl- und Leichtmetallbau . . .	1	.
Gesamtindustrie	7	234	Holzverarbeitende Industrie . . .	2	.
darunter			Amt Ostbevern		
Maschinenbau	1	.	Gesamtindustrie	10	181
Ziegelindustrie	1	.	Amt Sassenberg		
			Gesamtindustrie	16	627

5 000 und mehr Einwohnern Ende September 1967 nach ausgewählten Industriegruppen *)

Teil B

Gemeinde Industriegruppe bzw. -zweig	Betriebe	Beschäftigte	Gemeinde Industriegruppe bzw. -zweig	Betriebe	Beschäftigte
Reg.-Bez. Detmold			noch: Reg.-Bez. Detmold, Ldkr. Bielefeld		
Ldkr. Bielefeld			Amt Dornberg		
Brackwede, Stadt			Gesamtindustrie	12	279
Gesamtindustrie	91	10 561	Amt Heepen		
darunter			Gesamtindustrie	113	4 808
Straßenfahrzeugbau	6	1 714	Brake		
Ziehereien und Kaltwalzwerke . .	1	.	Gesamtindustrie	31	1 481
Bekleidungsindustrie	12	1 223	darunter		
Kunststoffverarbeitende Industrie	4	.	Straßenfahrzeugbau	2	.
Chemische Industrie	8	.	Holzverarbeitende Industrie . . .	2	.
Maschinenbau	18	906	Metallkurzwarenindustrie	1	.
Papier- und pappeverarbeitende Industrie	4	.	Bekleidungsindustrie	4	127
Eisen-, Stahl- und Tempergießerei	2	.	Textilindustrie	2	.
Gadderbaum			Herstellung von Fahrradteilen, Krafttradedeinzelteilen und -zubehör	1	.
Gesamtindustrie	5	329	Stahlverformung	3	64
davon			Heepen		
Druckerei- und Vervielfältigungsindustrie	1	.	Gesamtindustrie	27	970
Papier- und pappeverarbeitende Industrie	1	.	darunter		
Ziegelindustrie	1	.	Kunststoffverarbeitende Industrie	4	.
Natursteinindustrie	1	.	Elektrotechnische Industrie . . .	2	.
Chemische Industrie	1	.	Maschinenbau	5	143
Amt Brackwede			Chemische Industrie	1	.
Gesamtindustrie	114	6 892	Amt Jöllenbeck		
Quelle			Gesamtindustrie	28	1 536
Gesamtindustrie	28	1 175	Jöllenbeck		
darunter			Gesamtindustrie	23	1 353
Stahlblechwarenindustrie	2	.	darunter		
Maschinenbau	5	361	Textilindustrie	3	635
Bekleidungsindustrie	3	138	Maschinenbau	3	.
Textilindustrie	3	114	Metallwarenindustrie (ohne Füllhalter- und Kugelschreiberindustrie)	1	.
Senne I			Brotindustrie	1	.
Gesamtindustrie	23	3 191	Ldkr. Büren		
darunter			Büren, Stadt		
Textilindustrie	1	.	Gesamtindustrie	18	597
Maschinenbau	6	1 402	darunter		
Bekleidungsindustrie	3	.	Holzverarbeitende Industrie . . .	3	.
Brotindustrie	1	.	Stahl- und Leichtmetallbau . . .	1	.
Sennestadt, Stadt			Zementindustrie	2	.
Gesamtindustrie	26	1 324	Maschinenbau	2	.
darunter			Amt Atteln		
Maschinenbau	4	593	Gesamtindustrie	4	173
Eisen-, Stahl- und Tempergießerei	1	.	Amt Büren-Land		
Lederverarbeitende Industrie . .	3	162	Gesamtindustrie	10	177
Kunststoffverarbeitende Industrie	2	.	Amt Lichtenau		
Ummeln			Gesamtindustrie	6	81
Gesamtindustrie	21	741	Amt Salzkotten-Boke		
darunter			Gesamtindustrie	32	1 642
Fleischverarbeitende Industrie .	2	.	Salzkotten, Stadt		
Maschinenbau	4	148	Gesamtindustrie	14	1 303
Stahlblechwarenindustrie	1	.	darunter		
Stahlverformung	3	.	Maschinenbau	4	.

Gemeinde Industriegruppe bzw. -zweig	Betriebe	Beschäftigte	Gemeinde Industriegruppe bzw. -zweig	Betriebe	Beschäftigte
noch: Reg.-Bez. Detmold, Ldkr. Büren, Salzkotten, Stadt			noch: Reg.-Bez. Detmold, Ldkr. Detmold, Horn, Stadt		
Brotindustrie	1	.	Maschinenbau	2	.
Textilindustrie	1	.	Sperrholz-, Holzfaserplatten- und Holzspanplattenwerke	1	.
Bekleidungsindustrie	1	.			
Amt Wünnenberg			Lage, Stadt		
Gesamtindustrie	21	802	Gesamtindustrie	48	2 851
			darunter		
Ldkr. Detmold			Bekleidungsindustrie	10	807
Augustdorf			Holzverarbeitende Industrie . . .	10	385
Gesamtindustrie	10	239	Ziehereien und Kaltwalzwerke . .	1	.
darunter			Druckerei- und Vervielfältigungsindustrie	2	.
Holzverarbeitende Industrie . . .	2	.	Zuckerindustrie	1	.
Textilindustrie	2	.	Elektrotechnische Industrie . . .	2	.
Bekleidungsindustrie	2	.	Futtermittelindustrie	2	.
Maschinenbau	1	.			
Elomberg, Stadt			Amt Detmold-Land		
Gesamtindustrie	22	1 345	Gesamtindustrie	27	783
darunter					
Holzverarbeitende Industrie . . .	6	420	Ldkr. Halle (Westf.)		
Sperrholz-, Holzfaserplatten- und Holzspanplattenwerke	1	.	Amt Borgholzhausen		
Elektrotechnische Industrie . . .	1	.	Gesamtindustrie	18	725
Bekleidungsindustrie	2	.			
Detmold, Stadt			Amt Halle (Westf.)		
Gesamtindustrie	82	4 299	Gesamtindustrie	100	7 151
darunter					
Holzverarbeitende Industrie . . .	18	1 179	Halle (Westf.), Stadt		
Elektrotechnische Industrie . . .	3	533	Gesamtindustrie	26	2 352
Süßwarenindustrie	2	.	darunter		
Druckerei- und Vervielfältigungsindustrie	10	402	Süßwarenindustrie	2	.
Essig-, Senf-, Essenzen- und Gewürzindustrie	2	.	Bekleidungsindustrie	5	466
Eisen-, Stahl- und Tempergießerei	1	.	Druckerei- und Vervielfältigungsindustrie	3	135
Textilindustrie	3	.	Chemische Industrie	3	92
Chemische Industrie	7	192			
Heidenoldendorf			Steinhagen		
Gesamtindustrie	15	261	Gesamtindustrie	36	2 227
darunter			darunter		
Holzverarbeitende Industrie . . .	5	108	Spirituosenindustrie	16	972
Elektrotechnische Industrie . . .	1	.	Textilindustrie	2	.
Chemische Industrie	3	30	Maschinenbau	3	210
Betonsteinindustrie	1	.	Holzverarbeitende Industrie . . .	1	.
Hiddesen					
Gesamtindustrie	10	170	Amt Versmold		
darunter			Gesamtindustrie	35	3 100
Holzverarbeitende Industrie . . .	4	126			
Betonsteinindustrie	1	.	Versmold, Stadt		
Kunststoffverarbeitende Industrie	2	.	Gesamtindustrie	16	1 194
Bekleidungsindustrie	1	.	darunter		
Horn, Stadt			Fleischverarbeitende Industrie .	2	.
Gesamtindustrie	20	1 770	Feinblechpackungsindustrie . . .	1	.
darunter			Sperrholz-, Holzfaserplatten- und Holzspanplattenwerke	1	.
Kunststoffverarbeitende Industrie	1	.	Papier- und pappeverarbeitende Industrie	3	83
Holzverarbeitende Industrie . . .	8	316			
			Amt Werther (Westf.)		
			Gesamtindustrie	27	1 465
			Werther (Westf.), Stadt		
			Gesamtindustrie	18	1 283
			darunter		
			Herstellung von Fahrradteilen, Kraftradeinzelteilen und -zubehör	1	.

5 000 und mehr Einwohnern Ende September 1967 nach ausgewählten Industriegruppen *)

Teil B

Gemeinde Industriegruppe bzw. -zweig	Betriebe	Beschäftigte	Gemeinde Industriegruppe bzw. -zweig	Betriebe	Beschäftigte
noch: Reg.-Bez. Detmold, Ldkr. Halle (Westf.), Werther (Westf.), Stadt			noch: Reg.-Bez. Detmold, Ldkr. Herford		
Ziehereien und Kaltwalzwerke . .	1	.	Löhne		
Bekleidungsindustrie	3	275	Gesamtindustrie	25	891
Süßwarenindustrie	1	.	darunter		
Ldkr. Herford			Holzverarbeitende Industrie . . .	7	388
Bünde, Stadt			Bekleidungsindustrie	4	163
Gesamtindustrie	75	4 078	Chemische Industrie	2	.
darunter			Stahl- und Leichtmetallbau . . .	2	.
Zigarrenindustrie	18	1 802	Mennighüffen		
Bekleidungsindustrie	9	630	Gesamtindustrie	29	901
Holzverarbeitende Industrie . . .	11	623	darunter		
Stahlverformung	1	.	Holzverarbeitende Industrie . . .	9	402
Rauch-, Kau- und Schnupftabak- industrie	4	.	Bekleidungsindustrie	6	277
Amt Enger			Textilindustrie	1	.
Gesamtindustrie	59	2 225	Süßwarenindustrie	1	.
Enger, Stadt			Obernbeek		
Gesamtindustrie	31	1 520	Gesamtindustrie	23	970
darunter			darunter		
Bekleidungsindustrie	13	699	Bekleidungsindustrie	6	477
Holzverarbeitende Industrie . . .	9	634	Holzverarbeitende Industrie . . .	8	199
Zigarrenindustrie	4	.	Maschinenbau	2	.
Maschinenbau	1	.	Zigarrenindustrie	3	83
Amt Ennigloh			Amt Rödinghausen		
Gesamtindustrie	108	5 223	Gesamtindustrie	29	637
Ennigloh			Amt Spenge		
Gesamtindustrie	29	2 462	Gesamtindustrie	32	2 263
darunter			Spenge		
Bekleidungsindustrie	6	.	Gesamtindustrie	16	1 608
Heis- und Kochgeräte-Industrie .	1	.	darunter		
Fleischverarbeitende Industrie .	1	.	Textilindustrie	3	674
Papier- und pappeverarbeitende Industrie	3	335	Bekleidungsindustrie	6	446
Zigarrenindustrie	4	311	Holzverarbeitende Industrie . . .	4	368
Südlengern			Lederverarbeitende Industrie . .	1	.
Gesamtindustrie	14	949	Amt Vlotho		
darunter			Gesamtindustrie	53	2 779
Glasindustrie	1	.	Valdorf		
Maschinenbau	1	.	Gesamtindustrie	7	692
Bekleidungsindustrie	3	.	darunter		
Zigarrenindustrie	3	.	Maschinenbau	1	.
Amt Herford-Hiddenhausen			Holzverarbeitende Industrie . . .	1	.
Gesamtindustrie	103	4 794	Holzschliff, Zellstoff, Papier und Pappe erzeugende Industrie .	1	.
Amt Kirchlengern			Papier- und pappeverarbeitende Industrie	2	.
Gesamtindustrie	41	1 383	Vlotho, Stadt		
Amt Löhne			Gesamtindustrie	39	1 820
Gesamtindustrie	137	7 301	darunter		
Gohfeld			Bekleidungsindustrie	6	483
Gesamtindustrie	57	3 688	Zigarrenindustrie	5	400
darunter			Kunststoffverarbeitende Industrie	2	.
Holzverarbeitende Industrie . . .	25	1 385	Straßenfahrzeugbau	1	.
Schuhindustrie	2	.	Holzverarbeitende Industrie . . .	2	.
Stahlverformung	2	.			
Maschinenbau	3	.			
Bekleidungsindustrie	7	284			
Papier- und pappeverarbeitende Industrie	1	.			

Gemeinde Industriegruppe bzw. -zweig	Betriebe	Beschäftigte	Gemeinde Industriegruppe bzw. -zweig	Betriebe	Beschäftigte
noch: Reg.-Bez. Detmold			noch: Reg.-Bez. Detmold, Ldkr. Höxter		
Ldkr. Höxter			Amt Steinheim		
Driburg (Westf.), Bad, Stadt			Gesamtindustrie	27	1 066
Gesamtindustrie	9	789	Steinheim, Stadt		
darunter			Gesamtindustrie	22	886
Glasindustrie	1	.	darunter		
Sperrholz-, Holzfaserplatten- und Holzspanplattenwerke	1	.	Holzverarbeitende Industrie . . .	9	476
Maschinenbau	1	.	Maschinenbau	1	.
Mineralbrunnen-, Mineralwasser- und Limonadenindustrie	1	.	Säge-, Hobel-, Holzimprägnier- und Furnierwerke	3	79
Höxter, Stadt			Bekleidungsindustrie	2	.
Gesamtindustrie	31	1 539	Ldkr. Lemgo		
darunter			Brake i.L.		
Gummi- und asbestverarbeitende Industrie	1	.	Gesamtindustrie	8	368
Holzverarbeitende Industrie . . .	2	.	darunter		
Papier- und pappeverarbeitende Industrie	1	.	Straßenfahrzeugbau	1	.
Bekleidungsindustrie	3	.	Holzverarbeitende Industrie . . .	1	.
Mineralbrunnen-, Mineralwasser- und Limonadenindustrie	3	87	Papier- und pappeverarbeitende Industrie	1	.
Amt Beverungen			Bekleidungsindustrie	1	.
Gesamtindustrie	33	1 745	Lemgo, Stadt		
Beverungen, Stadt			Gesamtindustrie	64	4 326
Gesamtindustrie	8	1 119	darunter		
darunter			Holzverarbeitende Industrie . . .	18	1 831
Textilindustrie	1	.	Säge-, Hobel-, Holzimprägnier- und Furnierwerke	2	.
Straßenfahrzeugbau	1	.	Textilindustrie	1	.
Stahl- und Leichtmetallbau . . .	1	.	Bekleidungsindustrie	8	283
Sperrholz-, Holzfaserplatten- und Holzspanplattenwerke	1	.	Feinmechanische und optische sowie Uhrenindustrie	2	.
Amt Brakel			Elektrotechnische Industrie . . .	3	268
Gesamtindustrie	18	1 203	Stahlverformung	2	.
Brakel, Stadt			Oerlinghausen, Stadt		
Gesamtindustrie	13	1 088	Gesamtindustrie	18	1 029
darunter			darunter		
Schloß- und Beschlagindustrie . .	2	.	Bekleidungsindustrie	5	390
Bekleidungsindustrie	3	208	Textilindustrie	1	.
Sperrholz-, Holzfaserplatten- und Holzspanplattenwerke	1	.	Druckerei- und Vervielfältigungsindustrie	1	.
Holzverarbeitende Industrie . . .	2	.	Holzverarbeitende Industrie . . .	3	88
Amt Höxter-Land			Salzuflen, Bad, Stadt		
Gesamtindustrie	16	539	Gesamtindustrie	24	1 603
Amt Lügde			darunter		
Gesamtindustrie	14	1 091	Stärke- und kartoffelverarbei- tende Industrie	1	.
Lügde, Stadt			Schuhindustrie	1	.
Gesamtindustrie	14	1 091	Holzverarbeitende Industrie . . .	4	145
darunter			Bekleidungsindustrie	3	.
Elektrotechnische Industrie . . .	1	.	Maschinenbau	2	.
Zigarrenindustrie	1	.	Papier- und pappeverarbeitende Industrie	1	.
Sperrholz-, Holzfaserplatten- und Holzspanplattenwerke	1	.	Schötmar, Stadt		
Bekleidungsindustrie	2	.	Gesamtindustrie	58	3 216
Holzverarbeitende Industrie . . .	2	.	darunter		
Amt Nieheim			Holzverarbeitende Industrie . . .	7	974
Gesamtindustrie	8	163	Schuhindustrie	11	465
			Kunststoffverarbeitende Industrie	12	428

5 000 und mehr Einwohnern Ende September 1967 nach ausgewählten Industriegruppen *)

Teil B

Gemeinde Industriegruppe bzw. -zweig	Betriebe	Beschäftigte	Gemeinde Industriegruppe bzw. -zweig	Betriebe	Beschäftigte
noch: Reg.-Bez. Detmold, Ldkr. Lemgo, Schötmar, Stadt			noch: Reg.-Bez. Detmold, Ldkr. Minden, Minden, Stadt		
Textilindustrie	4	.	Stahlrohrmöbelindustrie	1	.
Feinmechanische und optische sowie Uhrenindustrie	1	.	Glasindustrie	2	.
Schloß- und Beschlagindustrie . .	1	.	Holzverarbeitende Industrie . . .	8	517
Füllhalter- und Kugelschreiberindustrie	2	.	Druckerei- und Vervielfältigungsindustrie	8	463
Werl-Aspe			Oeynhausen, Bad, Stadt		
Gesamtindustrie	25	432	Gesamtindustrie	41	3 102
darunter			darunter		
Holzverarbeitende Industrie . . .	6	191	Maschinenbau	8	1 692
Bekleidungsindustrie	3	65	Holzverarbeitende Industrie . . .	11	629
Maschinenbau	3	.	Druckerei- und Vervielfältigungsindustrie	4	345
Textilindustrie	1	.	Bekleidungsindustrie	4	134
Ldkr. Lübbecke			Amt Dützen		
Espelkamp, Stadt			Gesamtindustrie	24	688
Gesamtindustrie	28	4 553	Amt Hartum		
darunter			Gesamtindustrie	18	480
Gummi- und asbestverarbeitende Industrie	1	.	Amt Hausberge a.d.Porta		
Elektrotechnische Industrie . . .	2	.	Gesamtindustrie	87	3 216
Maschinenbau	4	.	Amt Petershagen		
Metallwarenindustrie (ohne Füllhalter- und Kugelschreiberindustrie)	1	.	Gesamtindustrie	15	910
Holzverarbeitende Industrie . . .	7	433	Amt Rehme		
Lübbecke, Stadt			Gesamtindustrie	80	2 955
Gesamtindustrie	29	3 325	Eidinghausen		
darunter			Gesamtindustrie	12	124
Zigarrenindustrie	4	777	darunter		
Textilindustrie	4	.	Stahlverformung	2	.
Bekleidungsindustrie	5	521	Holzverarbeitende Industrie . . .	2	.
Holzschliff, Zellstoff, Papier und Pappe erzeugende Industrie .	1	.	Schloß- und Beschlagindustrie . .	4	20
Maschinenbau	2	.	Stahlrohrmöbelindustrie	1	.
Brauerei	1	.	Rehme		
Amt Alswede			Gesamtindustrie	33	1 857
Gesamtindustrie	7	301	darunter		
Amt Dielingen-Wehden			Maschinenbau	7	1 410
Gesamtindustrie	11	1 028	Holzverarbeitende Industrie . . .	13	256
Amt Gehlenbeck			Bekleidungsindustrie	3	92
Gesamtindustrie	22	755	Säge-, Hobel-, Holzimprägnier- und Furnierwerke	1	.
Amt Hüllhorst			Werste		
Gesamtindustrie	33	1 147	Gesamtindustrie	12	396
Amt Preußisch Oldendorf			darunter		
Gesamtindustrie	38	1 139	Holzverarbeitende Industrie . . .	6	304
Amt Rahden			Kunststoffverarbeitende Industrie	1	.
Gesamtindustrie	24	1 304	Maschinenbau	2	.
Ldkr. Minden			Essig-, Senf-, Eссенzen- und Gewürzindustrie	1	.
Minden, Stadt			Amt Windheim		
Gesamtindustrie	93	12 346	Gesamtindustrie	27	585
darunter			Ldkr. Paderborn		
Papier- und pappeverarbeitende Industrie	6	.	Lippspringe, Bad, Stadt		
Bekleidungsindustrie	14	1 490	Gesamtindustrie	27	1 104
Elektrotechnische Industrie . . .	4	.	darunter		
Maschinenbau	6	808	Holzverarbeitende Industrie . . .	7	607
Chemische Industrie	6	703	Feinmechanische und optische sowie Uhrenindustrie	1	.
			Bekleidungsindustrie	2	.
			Textilindustrie	2	.

Gemeinde Industriegruppe bzw. -zweig	Betriebe	Beschäftigte	Gemeinde Industriegruppe bzw. -zweig	Betriebe	Beschäftigte
noch: Reg.-Bez. Detmold, Ldkr. Paderborn			noch: Reg.-Bez. Detmold		
Paderborn, Stadt			Ldkr. Warburg		
Gesamtindustrie	87	8 409	Warburg, Stadt		
darunter			Gesamtindustrie	15	1 212
Maschinenbau	9	1 824	darunter		
Ziehereien und Kaltwalzwerke . .	2	.	Obst- und gemüseverarbeitende Industrie	1	.
Elektrotechnische Industrie . . .	3	1 124	Bekleidungsindustrie	1	.
Bekleidungsindustrie	10	857	Zuckerindustrie	1	.
Holzverarbeitende Industrie . . .	4	.	Holzschliff, Zellstoff, Papier und Pappe erzeugende Industrie .	1	.
Druckerei- und Vervielfältigungsindustrie	10	502	Maschinenbau	1	.
Betonsteinindustrie	3	.	Chemische Industrie	1	.
Amt Altenbeken			Holzverarbeitende Industrie . . .	1	.
Gesamtindustrie	8	257	Amt Borgentreich		
Amt Delbrück			Gesamtindustrie	10	134
Gesamtindustrie	24	1 079	Amt Dringenberg-Gehrden		
Delbrück, Stadt			Gesamtindustrie	10	479
Gesamtindustrie	15	843	Amt Peckelsheim		
darunter			Gesamtindustrie	3	17
Holzverarbeitende Industrie . . .	3	.	Amt Warburg-Land		
Stahlblechwarenindustrie	2	.	Gesamtindustrie	26	662
Bekleidungsindustrie	2	.	Ldkr. Wiedenbrück		
Molkerei und Käseerei	1	.	Gütersloh, Stadt		
Amt Kirchborchen			Gesamtindustrie	154	15 275
Gesamtindustrie	11	199	darunter		
Amt Schloß Neuhaus			Textilindustrie	15	3 512
Gesamtindustrie	60	4 586	Elektrotechnische Industrie . . .	6	3 315
Elsen			Druckerei- und Vervielfältigungsindustrie	7	.
Gesamtindustrie	2	.	Sperrholz-, Holzfaserplatten- und Holzspanplattenwerke	1	.
davon			Bekleidungsindustrie	24	893
Sand- und Kiesindustrie	1	.	Fleischverarbeitende Industrie .	7	823
Metallwarenindustrie (ohne Füllhalter- und Kugelschreiberindustrie)	1	.	Holzverarbeitende Industrie . . .	23	804
Hövelhof			Stahlverformung	6	585
Gesamtindustrie	18	910	Rheda, Stadt		
darunter			Gesamtindustrie	27	2 869
Holzverarbeitende Industrie . . .	3	.	darunter		
Bekleidungsindustrie	4	162	Holzverarbeitende Industrie . . .	9	1 110
Maschinenbau	2	.	Bekleidungsindustrie	2	.
Fleischverarbeitende Industrie .	1	.	Fleischverarbeitende Industrie .	5	467
Schloß Neuhaus			Schloß- und Beschlagindustrie . .	1	.
Gesamtindustrie	20	2 783	Wiedenbrück, Stadt		
darunter			Gesamtindustrie	34	3 717
Ziehereien und Kaltwalzwerke . .	1	.	darunter		
Hochofen-, Stahl- und Warmwalzwerke	1	.	Sperrholz-, Holzfaserplatten- und Holzspanplattenwerke	2	.
Holzverarbeitende Industrie . . .	4	240	Holzverarbeitende Industrie . . .	11	840
Papier- und pappeverarbeitende Industrie	1	.	Straßenfahrzeugbau	1	.
Stukenbrock			Textilindustrie	4	528
Gesamtindustrie	14	709	Amt Avenwedde		
darunter			Gesamtindustrie	38	1 546
Textilindustrie	1	.	Avenwedde		
Maschinenbau	3	135	Gesamtindustrie	26	1 252
Eisen-, Stahl- und Tempergießerei	1	.	darunter		
Bekleidungsindustrie	1	.	Holzverarbeitende Industrie . . .	7	678

5 000 und mehr Einwohnern Ende September 1967 nach ausgewählten Industriegruppen *)

Teil B

Gemeinde Industriegruppe bzw. -zweig	Betriebe	Beschäftigte	Gemeinde Industriegruppe bzw. -zweig	Betriebe	Beschäftigte
nooh: Reg.-Bez. Detmold, Ldkr. Wiedenbrück, Avenwedde			Reg.-Bez. Arnsberg		
Maschinenbau	2	.	Ldkr. Altena		
Fleischverarbeitende Industrie .	1	.	Altena, Stadt		
Kunststoffverarbeitende Industrie	3	93	Gesamtindustrie	67	5 168
Bekleidungsindustrie	1	.	darunter		
Amt Hersebrook			Ziehereien und Kaltwalzwerke . .	26	1 696
Gesamtindustrie	34	1 710	Stahlverformung	11	1 042
Hersebrook			NE-Metallhalbzeugwerke	1	.
Gesamtindustrie	16	837	Metallkurzwarenindustrie	6	674
darunter			Herscheid		
Holzverarbeitende Industrie . . .	8	475	Gesamtindustrie	30	842
Stahlverformung	1	.	darunter		
Maschinenbau	2	.	Stahlverformung	14	408
Ziegelindustrie	1	.	Schloß- und Beschlagindustrie . .	2	.
Amt Reckenberg			Kunststoffverarbeitende Industrie	4	.
Gesamtindustrie	14	1 800	Schneidwaren- und Besteckindustrie	1	.
Amt Rietberg			Nachrodt-Wiblingwerde		
Gesamtindustrie	43	2 380	Gesamtindustrie	12	902
Rietberg, Stadt			darunter		
Gesamtindustrie	13	693	NE-Metallhalbzeugwerke	1	.
darunter			Hochofen-, Stahl- und Warmwalzwerke	1	.
Holzverarbeitende Industrie . . .	3	222	Ziehereien und Kaltwalzwerke . .	2	.
Stahlblechwarenindustrie	2	.	Maschinenbau	1	.
Maschinenbau	2	.	Plettenberg, Stadt		
Bekleidungsindustrie	2	.	Gesamtindustrie	174	8 343
Amt Verl			darunter		
Gesamtindustrie	71	2 188	Stahlverformung	114	4 872
Schloß Holte			Herstellung von Kraftwagensubehör	1	.
Gesamtindustrie	26	1 097	Hochofen-, Stahl- und Warmwalzwerke	1	.
darunter			Ziehereien und Kaltwalzwerke . .	5	440
Maschinenbau	4	493	Werdohl, Stadt		
Bekleidungsindustrie	3	236	Gesamtindustrie	65	7 026
Kunststoffverarbeitende Industrie	2	.	darunter		
Stahlblechwarenindustrie	1	.	NE-Metallhalbzeugwerke	4	2 018
Sende			Stahlverformung	12	.
Gesamtindustrie	9	235	Maschinenbau	12	934
darunter			Hochofen-, Stahl- und Warmwalzwerke	1	.
Glasindustrie	1	.	Metallkurzwarenindustrie	1	.
Bekleidungsindustrie	3	.	Ziehereien und Kaltwalzwerke . .	2	.
Maschinenbau	1	.	Amt Halver		
Papier- und pappeverarbeitende Industrie	2	.	Gesamtindustrie	154	5 240
Verl			Halver		
Gesamtindustrie	20	549	Gesamtindustrie	106	3 143
darunter			darunter		
Textilindustrie	3	.	Stahlverformung	46	1 308
Bekleidungsindustrie	4	163	Kunststoffverarbeitende Industrie	13	552
Holzverarbeitende Industrie . . .	1	.	Maschinenbau	2	.
Maschinenbau	3	43	Elektrotechnische Industrie . . .	4	214
Spirituosenindustrie	2	.	Schloß- und Beschlagindustrie . .	9	178
			Sobalksmühle		
			Gesamtindustrie	48	2 097
			darunter		
			Elektrotechnische Industrie . . .	15	1 407
			Stahlverformung	18	580

Gemeinde Industriegruppe bzw. -zweig	Betriebe	Beschäftigte	Gemeinde Industriegruppe bzw. -zweig	Betriebe	Beschäftigte
noch: Reg.-Bez. Arnberg, Ldkr. Altens, Schalksmühle			noch: Reg.-Bez. Arnberg, Ldkr. Arnberg, Arnberg, Stadt		
Kunststoffverarbeitende Industrie	4	51	Elektrotechnische Industrie . . .	1	.
Metallkurzwarenindustrie	3	22	Druckerei- und Vervielfältigungsindustrie	2	.
Amt Kierspe			Sperrholz-, Holzfaserplatten- und Holzspanplattenwerke	1	.
Gesamtindustrie	96	2 820	Neheim-Hüsten, Stadt		
Kierspe			Gesamtindustrie	201	9 226
Gesamtindustrie	86	2 648	darunter		
Kunststoffverarbeitende Industrie	31	1 038	Elektrotechnische Industrie . . .	49	4 399
Elektrotechnische Industrie . . .	11	540	Maschinenbau	5	765
Stahlverformung	17	300	NE-Metallblechwarenindustrie . .	8	584
Schloß- und Beschlagindustrie . .	4	168	Stahlblechwarenindustrie	11	571
Herstellung von Fahrradteilen, Krafttradedeinzelteilen und -zubehör	3	152	Stahl- und Leichtmetallbau . . .	2	.
Maschinenbau	5	111	Metallwarenindustrie (ohne Füllhalter- und Kugelschreiberindustrie)	43	424
Amt Lüdenscheid			Metallkurzwarenindustrie	5	325
Gesamtindustrie	144	7 090	Amt Balve		
Hülscheid			Gesamtindustrie	53	842
Gesamtindustrie	17	1 241	Amt Freienchl		
darunter			Gesamtindustrie	37	1 049
Ziehereien und Kaltwalzwerke . .	2	.	Oeventrop (Sauerland)		
Hochofen-, Stahl- und Warmwalzwerke	1	.	Gesamtindustrie	17	625
Kunststoffverarbeitende Industrie	2	.	darunter		
Stahlverformung	7	44	Holzschliff, Zellstoff, Papier und Pappe erzeugende Industrie .	1	.
Lüdenscheid-Land			Holzverarbeitende Industrie . . .	4	170
Gesamtindustrie	127	5 849	Stahl- und Leichtmetallbau . . .	2	.
darunter			Maschinenbau	1	.
Stahlverformung	38	2 109	Amt Hüsten		
NE-Metallhalbzeugwerke	3	1 248	Gesamtindustrie	104	2 257
Metallkurzwarenindustrie	3	.	Amt Sundern (Sauerland)		
Ziehereien und Kaltwalzwerke . .	6	435	Gesamtindustrie	97	3 824
Elektrotechnische Industrie . . .	6	336	Sundern (Sauerland)		
Schloß- und Beschlagindustrie . .	8	215	Gesamtindustrie	57	3 328
Amt Meinerzhagen			darunter		
Gesamtindustrie	63	4 447	Elektrotechnische Industrie . . .	10	1 610
Meinerzhagen, Stadt			NE-Metallblechwarenindustrie . .	1	.
Gesamtindustrie	34	3 751	Holzschliff, Zellstoff, Papier und Pappe erzeugende Industrie .	1	.
darunter			Herstellung von Fahrradteilen, Krafttradedeinzelteilen und -zubehör	1	.
NE-Metallhalbzeugwerke	1	.	Metallkurzwarenindustrie	5	190
Maschinenbau	5	636	Metallwarenindustrie (ohne Füllhalter- und Kugelschreiberindustrie)	8	158
Schloß- und Beschlagindustrie . .	1	.	Amt Warstein		
Elektrotechnische Industrie . . .	3	215	Gesamtindustrie	48	4 943
Amt Neuenrade			Belecke, Stadt		
Gesamtindustrie	56	1 969	Gesamtindustrie	7	3 047
Neuenrade, Stadt			darunter		
Gesamtindustrie	34	1 387	Elektrotechnische Industrie . . .	1	.
darunter			Stahlverformung	3	.
Stahlverformung	12	437	Maschinenbau	1	.
Maschinenbau	5	.	Gewinnung und Aufbereitung von Rohton, Farberden, Schiefer, Asphalt, Quarzit und ähnlichen Steinen und Erden	1	.
Elektrotechnische Industrie . . .	4	230			
Metallkurzwarenindustrie	2	.			
Ldkr. Arnberg					
Arnberg, Stadt					
Gesamtindustrie	18	1 489			
darunter					
Holzschliff, Zellstoff, Papier und Pappe erzeugende Industrie .	2	.			

5 000 und mehr Einwohnern Ende September 1967 nach ausgewählten Industriegruppen*)

Teil B

Gemeinde Industriegruppe bzw. -zweig	Betriebe	Beschäftigte	Gemeinde Industriegruppe bzw. -zweig	Betriebe	Beschäftigte
noch: Reg.-Bez. Arnsberg, Ldkr. Arnsberg			noch: Reg.-Bez. Arnsberg, Ldkr. Ennepe-Ruhr-Kreis, Gevelsberg, Stadt		
Warstein, Stadt			Metallwarenindustrie (ohne Füllhalter- und Kugelschreiberindustrie)	3	.
Gesamtindustrie	27	1 482	Schloß- und Beschlagindustrie	9	376
darunter			Hattingen, Stadt		
Brauerei	1	.	Gesamtindustrie	39	5 599
Stahlverformung	4	285	darunter		
Natursteinindustrie	3	195	Hochofen-, Stahl- und Warmwalzwerke	1	.
Bekleidungsindustrie	2	.	Stahlverformung	6	.
Metallkurzwarenindustrie	1	.	Maschinenbau	8	1 008
Elektrotechnische Industrie	2	.	Druckerei- und Vervielfältigungsindustrie	1	.
Kalkindustrie	4	91	Herbede, Stadt		
Ldkr. Brilon			Gesamtindustrie	18	2 737
Brilon, Stadt			darunter		
Gesamtindustrie	25	2 280	Steinkohlenbergbau	2	1 074
darunter			Stahlverformung	5	1 064
Elektrotechnische Industrie	1	.	Hochofen-, Stahl- und Warmwalzwerke	1	.
Holzverarbeitende Industrie	4	510	Druckerei- und Vervielfältigungsindustrie	2	.
Chemische Industrie	2	.	Herdecke, Stadt		
Eisen-, Stahl- und Tempergießerei	2	.	Gesamtindustrie	33	1 299
Amt Bigge			darunter		
Gesamtindustrie	31	1 960	Stahlverformung	3	456
Amt Hallenberg			Chemische Industrie	4	.
Gesamtindustrie	18	695	Kunststoffverarbeitende Industrie	3	98
Amt Medebach			Stahlblechwarenindustrie	1	.
Gesamtindustrie	13	729	Schwelm, Stadt		
Amt Niedermarsberg			Gesamtindustrie	173	7 719
Gesamtindustrie	35	1 788	darunter		
Niedermarsberg, Stadt			Maschinenbau	22	2 552
Gesamtindustrie	21	1 577	Elektrotechnische Industrie	11	1 170
darunter			Metallkurzwarenindustrie	5	.
Glasindustrie	3	975	Stahlverformung	15	429
Bekleidungsindustrie	2	.	Holzschliff, Zellstoff, Papier und Pappe erzeugende Industrie	1	.
Metallkurzwarenindustrie	1	.	Kunststoffverarbeitende Industrie	6	305
NE-Metallgießerei	1	.	Schloß- und Beschlagindustrie	6	285
Amt Thülen			Nährmittelindustrie	1	.
Gesamtindustrie	22	1 057	Textilindustrie	44	264
Ennepe-Ruhr-Kreis			Gummi- und asbestverarbeitende Industrie	2	.
Ennepetal, Stadt			Wetter (Ruhr), Stadt		
Gesamtindustrie	182	8 407	Gesamtindustrie	25	.
darunter			darunter		
Stahlverformung	63	2 986	Maschinenbau	5	.
Eisen-, Stahl- und Tempergießerei	11	1 516	Eisen-, Stahl- und Tempergießerei	2	.
Maschinenbau	31	1 042	Schloß- und Beschlagindustrie	2	.
Schloß- und Beschlagindustrie	16	774	Elektrotechnische Industrie	1	.
Kunststoffverarbeitende Industrie	10	406	Amt Blankenstein		
Stahl- und Leichtmetallbau	2	.	Gesamtindustrie	64	9 158
Gevelsberg, Stadt					
Gesamtindustrie	148	8 190			
darunter					
Maschinenbau	20	1 852			
Stahlverformung	41	1 563			
Heiz- und Kochgeräte-Industrie	2	.			
Eisen-, Stahl- und Tempergießerei	12	959			

Teil B noch: 5. Betriebe und Beschäftigte der Industrie in den Ämtern und Gemeinden mit

Gemeinde Industriegruppe bzw. -zweig	Betriebe	Beschäftigte	Gemeinde Industriegruppe bzw. -zweig	Betriebe	Beschäftigte
noch: Reg.-Bez. Arnberg, Ldkr. Ennepe-Ruhr-Kreis Blankenstein, Stadt			noch: Reg.-Bez. Arnberg, Ldkr. Ennepe-Ruhr-Kreis Winz		
Gesamtindustrie	16	7 094	Gesamtindustrie	12	86
darunter			darunter		
Steinkohlenbergbau	2	829	Holzschliff, Zellstoff, Papier und Pappe erzeugende Industrie .	1	.
Hochofen-, Stahl- und Warmwalzwerke	1	.	Eisen-, Stahl- und Tempergießerei	1	.
Maschinenbau	3	.	Maschinenbau	2	.
Textilindustrie	1	.	Spirituosenindustrie	1	.
Stahl- und Leichtmetallbau . . .	1	.	Natursteinindustrie	1	.
Sprockhövel			Amt Volmarstein		
Gesamtindustrie	48	2 064	Gesamtindustrie	71	3 112
darunter			Volmarstein		
Maschinenbau	13	1 514	Gesamtindustrie	35	2 247
Eisen-, Stahl- und Tempergießerei	2	.	darunter		
Bekleidungsindustrie	4	92	Eisen-, Stahl- und Tempergießerei	2	.
Stahl- und Leichtmetallbau . . .	3	76	Schloß- und Beschlagindustrie . .	6	600
Amt Breckerfeld			Maschinenbau	7	367
Gesamtindustrie	58	1 298	Stahlverformung	11	248
Breckerfeld, Stadt			Wengern		
Gesamtindustrie	33	596	Gesamtindustrie	13	538
darunter			darunter		
Stahlverformung	17	349	Hochofen-, Stahl- und Warmwalzwerke	2	.
Stahl- und Leichtmetallbau . . .	2	.	Stahlverformung	2	.
Kunststoffverarbeitende Industrie	2	.	Stahlblechwarenindustrie	2	.
Schloß- und Beschlagindustrie . .	1	.	Textilindustrie	1	.
Dahl			Ldkr. Iserlohn		
Gesamtindustrie	24	696	Hohenlimburg, Stadt		
darunter			Gesamtindustrie	113	10 483
Stahlverformung	8	256	darunter		
Stahlblechwarenindustrie	2	.	Hochofen-, Stahl- und Warmwalzwerke	5	.
Elektrotechnische Industrie . . .	3	.	Ziehereien und Kaltwalzwerke . .	34	3 307
Metallkurzwarenindustrie	1	.	Textilindustrie	3	.
Schmiede-, Preß- und Hammerwerke	1	.	Maschinenbau	4	529
Amt Haßlinghausen			Letmathe, Stadt		
Gesamtindustrie	92	1 290	Gesamtindustrie	83	3 675
Haßlinghausen			darunter		
Gesamtindustrie	41	863	Ziehereien und Kaltwalzwerke . .	8	705
darunter			Stahlverformung	14	556
Maschinenbau	8	289	Chemische Industrie	4	.
Sonstige Industrien der Steine und Erden	1	.	Metallkurzwarenindustrie	10	413
Stahlverformung	11	127	Maschinenbau	7	346
Ziegelindustrie	1	.	Hochofen-, Stahl- und Warmwalzwerke	2	.
Textilindustrie	5	.	Eisen-, Stahl- und Tempergießerei	1	.
Eisen-, Stahl- und Tempergießerei	1	.	Stahl- und Leichtmetallbau	1	.
Amt Hattingen-Land			Menden, Stadt		
Gesamtindustrie	38	749	Gesamtindustrie	98	7 263
Altendorf			darunter		
Gesamtindustrie	7	267	NE-Metallhalbzeugwerke	3	.
darunter			Elektrotechnische Industrie . . .	15	1 184
Stahlblechwarenindustrie	1	.	Metallkurzwarenindustrie	11	565
Elektrotechnische Industrie . . .	1	.			
Holzverarbeitende Industrie . . .	1	.			
Ziegelindustrie	1	.			

5 000 und mehr Einwohnern Ende September 1967 nach ausgewählten Industriegruppen^{*)}

Teil B

Gemeinde Industriegruppe bzw. -zweig	Betriebe	Beschäftigte	Gemeinde Industriegruppe bzw. -zweig	Betriebe	Beschäftigte
noch: Reg.-Bez. Arnberg, Ldkr. Iserlohn, Menden, Stadt			noch: Reg.-Bez. Arnberg, Ldkr. Iserlohn, Holzen		
Maschinenbau	8	497	Stahlverformung	3	56
Stahlblechwarenindustrie	3	.	Holzverarbeitende Industrie	2	.
NE-Metallblechwarenindustrie	2	.	Werkzeugindustrie	1	.
Stahlverformung	11	217			
Schwerte, Stadt			Westhofen, Stadt		
Gesamtindustrie	27	4 435	Gesamtindustrie	9	.
darunter			darunter		
NE-Metallhalbzeugwerke	1	.	Stahl- und Leichtmetallbau	1	.
Hochofen-, Stahl- und Warmwalzwerke	1	.	NE-Metallgießerei	1	.
Eisen-, Stahl- und Tempergießerei	1	.	Stahlblechwarenindustrie	1	.
Stahlverformung	4	.	Chemische Industrie	2	.
Amt Ergste			Ldkr. Lippstadt		
Gesamtindustrie	24	1 887	Geseke, Stadt		
Hennen			Gesamtindustrie	27	1 706
Gesamtindustrie	7	.	darunter		
davon			Zementindustrie	6	638
Stahlverformung	2	.	Eisen-, Stahl- und Tempergießerei	3	351
Ziehereien und Kaltwalzwerke	2	.	Bekleidungsindustrie	4	.
Kunststoffverarbeitende Industrie	1	.	Sperrholz-, Holzfasernplatten- und Holzspanplattenwerke	1	.
Säge-, Hobel-, Holzimprägnier- und Furnierwerke	2	.			
Amt Hemer			Lippstadt, Stadt		
Gesamtindustrie	201	7 801	Gesamtindustrie	55	10 450
Hemer, Stadt			darunter		
Gesamtindustrie	115	5 194	Elektrotechnische Industrie	2	.
darunter			Maschinenbau	4	.
Maschinenbau	12	1 456	Ziehereien und Kaltwalzwerke	1	.
Stahlverformung	17	665	Textilindustrie	2	.
Ziehereien und Kaltwalzwerke	13	664			
NE-Metallhalbzeugwerke	3	.	Amt Anröchte		
Metallkurzwarenindustrie	15	433	Gesamtindustrie	16	439
Metallwarenindustrie (ohne Füll- halter- und Kugelschreiber- industrie)	11	275			
Amt Menden			Amt Erwitte		
Gesamtindustrie	81	4 433	Gesamtindustrie	21	966
Lendringsen			Erwitte, Stadt		
Gesamtindustrie	30	3 109	Gesamtindustrie	12	821
darunter			darunter		
Elektrotechnische Industrie	1	.	Zementindustrie	7	765
Eisen-, Stahl- und Tempergießerei	1	.	Molkerei und Käseerei	1	.
Kalkindustrie	1	.	Natursteinindustrie	1	.
Metallwarenindustrie (ohne Füll- halter- und Kugelschreiber- industrie)	4	.	Ziegelindustrie	1	.
Amt Westhofen					
Gesamtindustrie	26	1 436	Amt Rülthen		
Holzen			Gesamtindustrie	28	700
Gesamtindustrie	13	210	Suttrop		
darunter			Gesamtindustrie	6	113
Chemische Industrie	1	.	davon		
			Kalkindustrie	1	.
			Natursteinindustrie	2	.
			Bekleidungsindustrie	1	.
			Säge-, Hobel-, Holzimprägnier- und Furnierwerke	1	.
			Kunststoffverarbeitende Industrie	1	.
			Amt Störmede		
			Gesamtindustrie	4	90

Teil B

noch: 5. Betriebe und Beschäftigte der Industrie in den Ämtern und Gemeinden mit

Gemeinde Industriegruppe bzw. -zweig	Betriebe	Beschäftigte	Gemeinde Industriegruppe bzw. -zweig	Betriebe	Beschäftigte
noch: Reg.-Bez. Arnsberg			noch: Reg.-Bez. Arnsberg, Ldkr. Olpe		
Ldkr. Meschede			Olpe, Stadt		
Amt Bestwig			Gesamtindustrie	23	2 241
Gesamtindustrie	30	1 317	darunter		
Amt Eslohe			Maschinenbau	5	867
Gesamtindustrie	25	535	NE-Metallhalbzeugwerke	2	.
Amt Fredeburg			NE-Metallgießerei	2	.
Gesamtindustrie	19	521	Elektrotechnische Industrie	4	215
Amt Meschede			Amt Attendorn		
Gesamtindustrie	36	3 074	Gesamtindustrie	44	754
Calle			Attendorn-Land		
Gesamtindustrie	12	241	Gesamtindustrie	31	501
darunter			darunter		
Holzverarbeitende Industrie	3	68	Stahlverformung	12	206
Ziehereien und Kaltwalzwerke	1	.	Metallkurzwarenindustrie	5	.
Natursteinindustrie	2	.	Gewinnung und Aufbereitung von Rohton, Farberden, Schiefer, Asphalt, Quarzit und ähnlichen Steinen und Erden	1	.
Textilindustrie	1	.	Druckerei- und Vervielfältigungsindustrie	1	.
Meschede, Stadt			Amt Bilstein		
Gesamtindustrie	21	2 774	Gesamtindustrie	43	2 331
darunter			Elspe		
NE-Metallgießerei	1	.	Gesamtindustrie	15	1 430
NE-Metallblechwarenindustrie	2	.	darunter		
Werkzeugindustrie	2	.	Metallergbergbau	1	.
Schloß- und Beschlagindustrie	1	.	Stahlblechwarenindustrie	2	.
Amt Schmallenberg			Stahlverformung	3	.
Gesamtindustrie	37	2 504	Molkerei und Käserei	1	.
Amt Serkenrode			Amt Drolshagen		
Gesamtindustrie	41	1 288	Gesamtindustrie	28	1 254
Schönholthausen			Drolshagen-Land		
Gesamtindustrie	35	1 141	Gesamtindustrie	17	494
darunter			darunter		
Hochofen-, Stahl- und Warmwalzwerke	1	.	Maschinenbau	1	.
Fleischverarbeitende Industrie	1	.	Mineralbrunnen-, Mineralwasser- und Limonadenindustrie	1	.
Säge-, Hobel-, Holzimprägnier- und Furnierwerke	6	157	Elektrotechnische Industrie	2	.
Kunststoffverarbeitende Industrie	2	.	Natursteinindustrie	7	42
Stahlverformung	4	80	Amt Kirchhundem		
Kalkindustrie	1	.	Gesamtindustrie	37	2 197
Ldkr. Olpe			Kirchhundem		
Attendorn, Stadt			Gesamtindustrie	20	1 531
Gesamtindustrie	31	4 044	darunter		
darunter			Elektrotechnische Industrie	3	424
Stahlverformung	7	1 590	Stahlblechwarenindustrie	3	320
Maschinenbau	8	1 320	Bekleidungsindustrie	1	.
Stahlblechwarenindustrie	6	739	Holzschliff, Zellstoff, Papier und Pappe erzeugende Industrie	1	.
Herstellung von Kraftwagensubehör	1	.	Amt Olpe		
			Gesamtindustrie	9	550

5 000 und mehr Einwohnern Ende September 1967 nach ausgewählten Industriegruppen *)

Teil B

Gemeinde Industriegruppe bzw. -zweig	Betriebe	Beschäftigte	Gemeinde Industriegruppe bzw. -zweig	Betriebe	Beschäftigte
noch: Reg.-Bez. Arnsberg, Ldkr. Olpe			noch: Reg.-Bez. Arnsberg, Ldkr. Siegen		
Amt Wenden			Kreuztal		
Gesamtindustrie	35	2 017	Gesamtindustrie	10	1 056
			darunter		
Wenden			Stahlblechwarenindustrie	4	.
Gesamtindustrie	33	1 513	Stahl- und Leichtmetallbau	2	.
darunter			Maschinenbau	1	.
Elektrotechnische Industrie	5	779	Holzverarbeitende Industrie	1	.
Textilindustrie	1	.			
Stahlblechwarenindustrie	12	196	Amt Freudenberg		
Straßenfahrzeugbau	1	.	Gesamtindustrie	55	1 585
Ldkr. Siegen			Amt Keppel		
Eiserfeld, Stadt			Gesamtindustrie	15	3 110
Gesamtindustrie	49	3 189			
darunter			Amt Netphen		
Maschinenbau	9	.	Gesamtindustrie	51	4 311
Stahlblechwarenindustrie	7	213			
Stahl- und Leichtmetallbau	6	148	Amt Wilnedorf		
Elektrotechnische Industrie	2	.	Gesamtindustrie	19	390
Hüttental, Stadt			Ldkr. Soest		
Gesamtindustrie	95	12 389	Soest, Stadt		
darunter			Gesamtindustrie	42	3 001
Hochofen-, Stahl- und Warmwalswerke	4	.	darunter		
Stahlblechwarenindustrie	34	1 731	Elektrotechnische Industrie	3	861
Stahl- und Leichtmetallbau	7	.	Ziehereien und Kaltwalzwerke	2	.
Eisen-, Stahl- und Tempergießerei	3	999	Maschinenbau	7	371
			Betonsteinindustrie	1	.
Siegen, Stadt			Zuckerindustrie	1	.
Gesamtindustrie	106	8 126	Druckerei- und Vervielfältigungsindustrie	3	.
darunter			Bekleidungsindustrie	2	.
Maschinenbau	11	1 839	Stahl- und Leichtmetallbau	2	.
Stahlblechwarenindustrie	18	1 830			
Eisen-, Stahl- und Tempergießerei	5	1 095	Werl, Stadt		
Elektrotechnische Industrie	8	958	Gesamtindustrie	32	2 548
Stahl- und Leichtmetallbau	12	467	darunter		
Druckerei- und Vervielfältigungsindustrie	10	299	NE-Metallhalbzeugwerke	2	.
			Herstellung von Fahrradteilen, Krafttradedeinzelteilen und -zubehör	2	.
Amt Burbach			Holzverarbeitende Industrie	3	208
Gesamtindustrie	113	5 650	Bekleidungsindustrie	3	206
			Stahlblechwarenindustrie	2	.
Amt Ferndorf			Maschinenbau	2	.
Gesamtindustrie	75	6 139			
			Amt Borgeln-Schwefe		
Buschhütten			Gesamtindustrie	15	448
Gesamtindustrie	18	1 758			
darunter					
Maschinenbau	2	.			
Stahlblechwarenindustrie	6	330			
Eisen-, Stahl- und Tempergießerei	1	.			
Heiz- und Kochgerätk-Industrie	1	.			

Teil B noch: 5. Betriebe und Beschäftigte der Industrie in den Ämtern und Gemeinden mit

Gemeinde Industriegruppe bzw. -zweig	Betriebe	Beschäftigte	Gemeinde Industriegruppe bzw. -zweig	Betriebe	Beschäftigte
noch: Reg.-Bez. Arnberg, Ldkr. Soest			noch: Reg.-Bez. Arnberg, Ldkr. Unna, Holzwickede		
Amt Bremen			Maschinenbau	2	.
Gesamtindustrie	37	1 194	Stahlverformung	1	.
Amt Körbecke			Stahlblechwarenindustrie	1	.
Gesamtindustrie	9	306	Kamen, Stadt		
Amt Lohne			Gesamtindustrie	34	6 438
Gesamtindustrie	8	127	darunter		
Amt Oestinghausen			Steinkohlenbergbau	1	4 789
Gesamtindustrie	10	182	Stahlrohrmöbelindustrie	1	.
Amt Werl			Elektrotechnische Industrie	2	.
Gesamtindustrie	44	2 659	Kunststoffverarbeitende Industrie	2	.
Wickede			Unna, Stadt		
Gesamtindustrie	29	2 438	Gesamtindustrie	48	5 374
darunter			darunter		
Ziehereien und Kaltwalzwerke	4	1 666	Ziehereien und Kaltwalzwerke	5	1 641
Eisen-, Stahl- und Tempergießerei	1	.	NE-Metallhalbzeugwerke	1	.
Herstellung von Fahrradteilen, Kraftradeinzelteilen und -zubehör	6	202	Stahl- und Leichtmetallbau	4	573
Stahlverformung	3	124	Elektrotechnische Industrie	4	515
Ldkr. Unna			Maschinenbau	5	486
Bergkamen, Stadt			Brauerei	1	.
Gesamtindustrie	16	6 067	Amt Fröndenberg		
darunter			Gesamtindustrie	32	2 936
Steinkohlenbergbau	2	4 296	Fröndenberg, Stadt		
Chemische Industrie	1	.	Gesamtindustrie	20	1 909
Bekleidungsindustrie	2	.	darunter		
Maschinenbau	1	.	Stahlverformung	10	1 230
Herringen			Holzschliff, Zellstoff, Papier und Pappe erzeugende Industrie	1	.
Gesamtindustrie	23	3 633	Maschinenbau	2	.
davon			Papier- und pappeverarbeitende Industrie	2	.
Steinkohlenbergbau	1	3 602	Amt Pelkum		
Gummi- und asbestverarbeitende Industrie	20	21	Gesamtindustrie	17	4 194
Fleischverarbeitende Industrie	1	.	Altenböge-Bönen		
Kunststoffverarbeitende Industrie	1	.	Gesamtindustrie	8	3 920
Holzwickede			darunter		
Gesamtindustrie	9	1 781	Steinkohlenbergbau	1	3 784
darunter			Bekleidungsindustrie	1	.
Ziehereien und Kaltwalzwerke	2	.	Stahlblechwarenindustrie	1	.
			Molkerei und Käseerei	1	.

5 000 und mehr Einwohnern Ende September 1967 nach ausgewählten Industriegruppen^{*)}

Teil B

Gemeinde Industriegruppe bzw. -zweig	Betriebe	Beschäftigte	Gemeinde Industriegruppe bzw. -zweig	Betriebe	Beschäftigte
nooh: Reg.-Bez. Arnsberg, Ldkr. Unna			nooh: Reg.-Bez. Arnsberg, Ldkr. Wittgenstein		
Wiescherhöfen			Berleburg, Stadt		
Gesamtindustrie	4	130	Gesamtindustrie	15	1 032
davon			darunter		
Papier- und pappeverarbeitende Industrie	1	.	Holzverarbeitende Industrie . . .	3	.
Betonsteinindustrie	1	.	Kunststoffverarbeitende Industrie	2	.
Chemische Industrie	1	.	Stahlblechwarenindustrie	1	.
Kunststoffverarbeitende Industrie	1	.	Druckerei- und Vervielfältigungsindustrie	1	.
Amt Rhynern			Laasphe, Stadt		
Gesamtindustrie	19	476	Gesamtindustrie	24	1 124
			darunter		
Amt Unna-Kamen			Sperrholz-, Holzfaserplatten- und Holzspanplattenwerke	1	.
Gesamtindustrie	22	1 785	Heiz- und Kochgeräte-Industrie .	1	.
			Elektrotechnische Industrie . . .	1	.
Heeren-Werve			Maschinenbau	3	106
Gesamtindustrie	4	108	Bekleidungsindustrie	3	.
davon			Stahlblechwarenindustrie	2	.
Schloß- und Beschlagindustrie . .	1	.	Holzverarbeitende Industrie . . .	1	.
Stahlverformung	2	.	Kunststoffverarbeitende Industrie	1	.
Betonsteinindustrie	1	.			
Massen			Amt Berleburg		
Gesamtindustrie	12	1 246	Gesamtindustrie	41	1 842
darunter					
Maschinenbau	2	.	Amt Erndtebrück		
Stahl- und Leichtmetallbau . . .	3	.	Gesamtindustrie	18	707
Textilindustrie	1	.			
Mineralbrunnen-, Mineralwasser- und Limonadenindustrie	1	.	Erndtebrück		
			Gesamtindustrie	17	693
Methler			darunter		
Gesamtindustrie	4	274	Stahl- und Leichtmetallbau . . .	2	.
davon			Maschinenbau	1	.
Kunststoffverarbeitende Industrie	1	.	Stahlblechwarenindustrie	2	.
Textilindustrie	1	.	Textilindustrie	4	66
Natursteinindustrie	1	.	Kunststoffverarbeitende Industrie	1	.
Maschinenbau	1	.			
			Amt Laasphe		
			Gesamtindustrie	16	720

6. Betriebe von Vertriebenen und Deutschen aus der sowjetischen Besatzungszone¹⁾
und deren Beschäftigte in Nordrhein-Westfalen - Ende September 1967 -
(ohne Kapitalgesellschaften)

Teil B

Industriegruppe Industriehauptgruppe	Betriebe				Beschäftigte			
	insgesamt 1)	darunter			insgesamt	darunter		
		Ver- triebenen	Betriebe von			Ver- triebenen- Betrieben	Beschäftigte in	
			Deutschen aus der sowjetischen Besatzungszone mit und ohne Ausweis C	darunter Betriebe von Deutschen aus der SBZ mit Ausweis C			Betrieben von Deutschen aus der sowjetischen Besatzungszone mit und ohne Ausweis C	darunter Beschäftigte in Betrieben von Deutschen aus der SBZ mit Ausweis C
zu- sammen	zu- sammen	zu- sammen	zu- sammen					
Kohlenbergbau ²⁾	189	-	-	-	281 751	-	-	-
Sonstiger Bergbau und Torfindustrie	9	-	-	-	1 384	-	-	-
Bergbau zusammen	198	-	-	-	283 135	-	-	-
Mineralölverarbeitung und Kohlenwertstoffindustrie ³⁾	26	-	-	-	1 638	-	-	-
Industrie der Steine und Erden	1 867	90	25	10	48 932	1 234	784	297
Hochofen-, Stahl- und Warmwalzwerke	32	1	-	-	14 243	.	-	-
Schmiede-, Preß- und Hammerwerke	31	-	-	-	6 550	-	-	-
Ziehereien und Kaltwalzwerke	309	14	7	3	28 418	1 266	142	83
NE-Metallindustrie	93	1	-	-	19 421	.	-	-
Eisen-, Stahl- und Tempergießerei	249	4	1	1	38 065	1 265	.	.
NE-Metallgießerei	221	12	5	2	6 752	210	52	.
Chemische Industrie	1 164	63	59	34	88 498	967	2 251	1 759
Sägewerke und holzverarbeitende Industrie	528	18	7	6	14 052	95	23	21
Papier- und Pappe erzeugende Industrie	88	1	1	1	17 996	.	.	.
Gummi- und asbestverarbeitende Industrie	150	2	6	4	14 412	.	674	77
Grundstoff- und Produktionsgüterind. zusammen	4 758	206	111	61	298 977	5 710	4 002	2 352
Stahl-, Leichtmetall- und Schiffbau	854	50	18	8	67 656	1 924	1 115	913
Maschinenbau	2 505	110	98	61	238 826	3 944	7 151	4 835
Straßenfahrzeug- und Luftfahrzeugbau	223	7	3	2	32 404	113	211	.
Elektrotechnische Industrie	1 091	61	50	28	116 174	1 505	1 967	1 267
Feinmechanische und optische sowie Uhrenindust. Stahlverformung	243 1 762	16 77	23 41	15 14	9 640 70 184	336 787	792 309	703 .
Eisen-, Blech- und Metallwarenindustrie	4 239	165	100	38	167 652	1 539	1 599	922
davon								
Werkzeugindustrie	877	25	25	5	21 154	87	206	71
Heiz- und Kochgeräte-Industrie	37	1	-	-	4 957	.	-	-
Stahlblechwaren-, Stahlrohrmöbel-, NE-Metall- blechwaren- und Feinblechpackungsindustrie	1 053	65	36	18	47 193	658	522	336
Schloß- und Beschlagindustrie	565	31	13	5	33 090	209	167	134
Herstellung von Fahrradteilen und Kraftrad- einzelteilen und -zubehör, Kraftwagenzubehör Schneidwaren-, Besteckindustrie und Handelswaren	151 688	6 9	3 6	2 3	9 620 12 490	.	99 69	.
Metallwaren-, Metallkurzwaren- sowie Füll- halter- und Kugelschreiberindustrie	868	28	17	5	39 148	487	536	270
Investitionsgüterindustrien zusammen	10 917	486	333	166	702 536	10 148	13 144	9 029
Feinkeramische Industrie	79	3	1	-	5 954	.	.	-
Glasindustrie (einschl. Flachglasindustrie)	168	26	23	6	18 618	1 218	601	344
Holzverarbeitende Industrie	1 676	95	36	23	61 396	1 628	889	633
Papier- und pappeverarbeitende Industrie	600	24	18	10	38 281	386	1 264	546
Druckerei- und Vervielfältigungsindustrie	1 595	71	45	19	53 543	596	785	281
Kunststoffverarbeitende Industrie	1 044	75	61	40	32 766	1 127	1 655	399
Ledererzeugende Industrie	32	-	-	-	1 588	-	-	-
Lederverarbeitende Industrie	301	18	9	4	5 058	121	.	20
Schuhindustrie	153	2	3	1	12 468	.	44	.
Textilindustrie	2 262	128	106	56	137 128	3 881	5 366	3 423
Bekleidungsindustrie	2 274	192	133	71	104 664	6 953	3 875	2 465
Sonstige Verbrauchsgüterindustrien	103	13	4	1	2 714	318	50	.
Verbrauchsgüterindustrien zusammen	10 287	647	439	231	474 178	16 273	14 562	8 164
Mahl- und Schlämmlindenindustrie	47	1	1	-	2 689	.	.	-
Nahrungsmittelindustrie	44	2	2	-	3 495	.	.	-
Zuckerindustrie	14	-	1	1	2 691	-	.	-
Süßwarenindustrie	162	3	4	1	21 130	87	80	.
Ölmühlen- und Margarine-Industrie	18	-	-	-	4 794	-	-	-
Brauerei und Mälzerei	106	-	2	2	12 329	-	.	.
Tabakverarbeitende Industrie ⁴⁾	147	3	2	1	5 855	159	.	.
Sonstige Nahrungs- und Genußmittelindustrien	1 732	57	38	29	61 565	1 279	421	262
Nahrungs- und Genußmittelindustrien zusammen	2 270	66	50	34	114 528	1 582	921	325
Industrie insgesamt	28 430	1 405	933	492	1 873 354	33 713	32 629	19 870

1) Nur Personengesellschaften und Gesellschaften mit beschränkter Haftung. - 2) Einschl. der dem Kohlenbergbau angeschlossenen Betriebe. - 3) Ausschl. der dem Kohlenbergbau angeschlossenen Kohlenwertstoffbetriebe. - 4) Filialbetriebe wurden gesondert gezählt.

**C. Ergebnisse der industriellen
Produktionserhebung 1963 - 1967**

Industriegruppe und -zweig	1963	1964	1965	1966	1967
	arbeitstaglich				
Gesamte Industrie	102	111	114	114	111
Bergbau	101	102	97	91	83
darunter					
Kohlenbergbau	101	102	97	91	82
Verarbeitende Industrie	102	111	117	117	114
Grundstoff- und Produktionsguterindustrien	102	114	119	120	123
Industrie der Steine und Erden	101	111	112	110	103
Eisenschaffende Industrie	95	112	111	106	112
Eisen-, Stahl- und Tempergieerei	93	104	105	92	85
Ziehereien und Kaltwalzwerke	93	110	116	111	108
NE-Metallindustrie	105	123	126	122	127
NE-Metallgieerei	99	116	127	115	101
Mineralolverarbeitung	104	100	105	115	116
Chemische Industrie 1)2)	109	121	131	143	152
Chemiefaserindustrie	116	128	151	156	166
Flachglaserzeugende Industrie	103	117	127	130	119
Sagewerke und Holzverarbeitende Industrie	100	106	105	102	99
Holzschliff, Zellstoff, Papier und Pappe erzeugende Industrie	103	108	111	113	115
Gummi- und asbestverarbeitende Industrie	103	115	121	119	102
Investitionsguterindustrien	103	111	116	113	103
Stahl- und Leichtmetallbau	97	100	107	104	82
Maschinenbau	99	101	104	102	94
Straenfahrzeugbau	155	160	160	164	135
Schiffbau	119	109	101	100	98
Elektrotechnische Industrie	94	105	115	111	105
Feinmechanische und optische sowie Uhrenindustrie	103	107	117	120	119
Stahlverformung	98	109	114	104	92
Eisen-, Blech- und Metallwarenindustrie	103	119	125	122	119
Verbrauchsguterindustrien	101	108	115	117	112
darunter					
Feinkeramische Industrie	100	109	115	107	105
Hohlglaserzeugende Industrie	111	111	115	118	111
Holzverarbeitende Industrie	97	109	118	124	122
Papier- und papperarbeitende Industrie	107	116	122	126	125
Druckerei- und Vervielfaltigungsindustrie	102	109	116	120	117
Kunststoffverarbeitende Industrie	112	135	156	174	184
Ledererzeugende Industrie	97	102	100	92	82
Lederverarbeitende Industrie	104	108	112	103	96
Schuhindustrie	100	98	104	102	91
Textilindustrie	99	101	106	105	97
Bekleidungsindustrie	102	109	116	117	108
Nahrungs- und Genumittelindustrien	103	110	115	115	119
darunter					
Mahl- und Schalmhlenindustrie	93	96	91	87	87
Nahrungsmittelindustrie	108	127	152	171	177
Zuckerindustrie	127	141	119	126	138
Obst- und gemuseverarbeitende Industrie	103	100	114	121	132
Suwarenindustrie	101	100	109	110	107
Molkereien und milchverarbeitende Industrie	103	112	118	121	131
olmhlen- und Margarine-Industrie	96	102	101	100	105
Fleischverarbeitende Industrie	101	101	108	108	110
Brauereien	109	120	121	125	129
Spirituosenindustrie	96	95	113	85	89
Futtermittelindustrie	98	119	135	148	164
Tabakverarbeitende Industrie	97	106	106	100	98
Energieversorgungsbetriebe	109	120	122	125	129
Elektrizitatserzeugung	113	127	130	133	139
Gaserzeugung	85	75	75	72	64
Bauhauptgewerbe	104	113	116	122	119
Hochbau	99	105	107	110	105
Tiefbau	119	132	139	153	155

1) Einschl. Kohlenwertstoffindustrie. - 2) Ohne Chemiefaserindustrie.

Entwicklung der industriellen Produktion 1964 – 1967

arbeitstaglich, 1962 = 100

--- 1964 -.-.- 1965 1966 — 1967

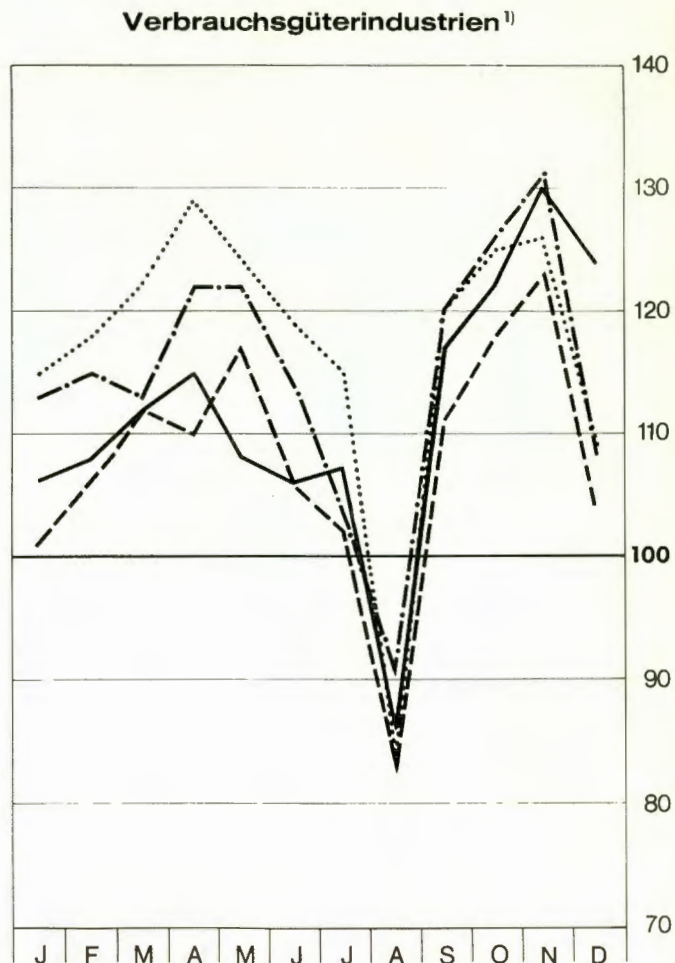
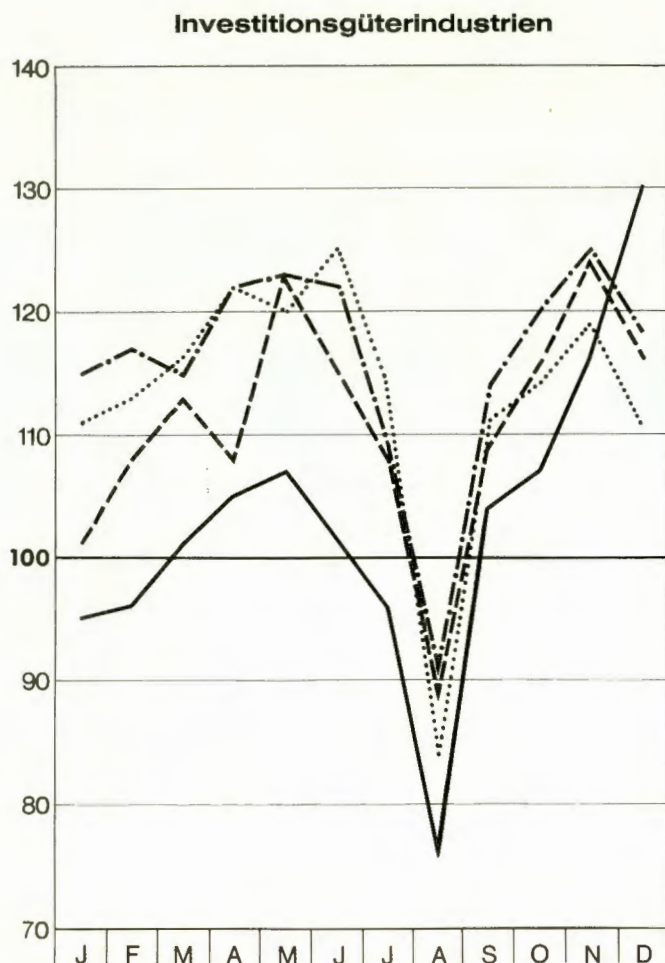
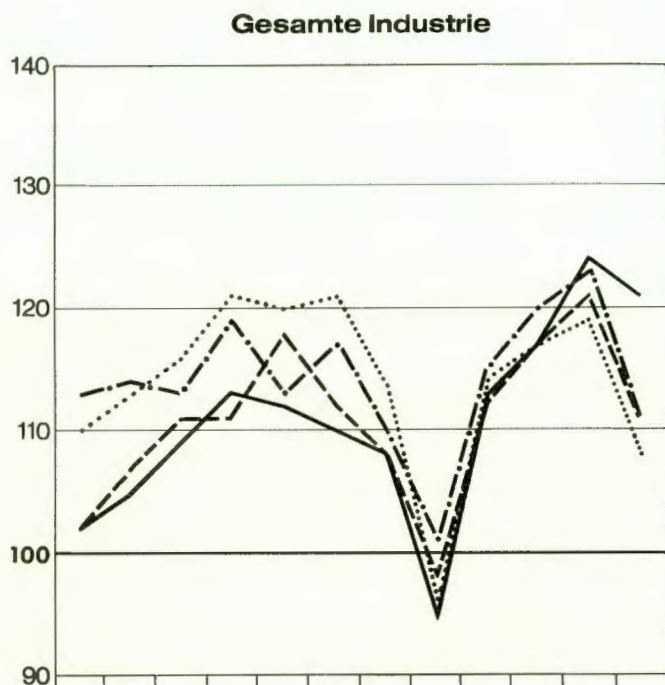

1) Ohne Nahrungs- und Genumittel.

Melde-Nr.	Warengruppe Erzeugnis	Einheit	1963	1964	1965	1966	1967	1967 Wert in 1000 DM
Erzeugnisse des Kohlenbergbaus¹⁾								
2112 1	Steinkohle (Förderung)	1000 t*	127 381	127 544	120 880	112 291	99 631	.
2112 4	Steinkohlenbriketts	1000 t*	6 353	5 409	4 544	4 005	3 578	.
2112 7	Steinkohlenkoks	1000 t*	34 985	36 784	37 235	34 380	29 772	.
.	Zechenkoks	1000 t*	33 717	35 946	36 692	33 858	29 250	.
.	Hüttenkoks	1000 t*	1 268	838	543	522	522	.
2114 2	Braunkohle (Förderung)	1000 t*	90 141	94 605	86 462	83 556	83 041	.
2114 3	Braunkohlenbriketts	1000 t*	14 163	13 856	11 348	10 574	10 002	.
Steine und Erden								
Gewinnung und Bearbeitung von Naturgestein								
2511	Natursteine	1000 DM	240 136	250 946	245 678	243 695	218 261	-
2511 1	Natursteine für Wege-, Bahn- und Wasserbau	1000 t	18 123	19 606	19 488	20 686	19 889	178 667
2511 11	Eisenbahnschotter	1000 t	799	1 020	1 787	1 513	1 246	8 599
2511 12	Straßenschotter, Splitt	1000 t	9 772	9 949	8 750	9 307	9 122	56 625
2511 13	Groß-, Klein- und Mosaik- pflastersteine	1000 t	6	2	4	20	32	1 645
2511 14	Bord-, Grenz-, Prell-, Nummernsteine	1000 t	24	22	18	25	24	853
2511 15	Gebrochene Platten, Mauer- und Bruchsteine	1000 t	53	83	83	74	40	1 004
2511 16	Ufer-, Wasserbau- und Schüttsteine	1000 t	294	343	456	532	547	4 144
2511 17	Packlage, Krotzen	1000 t	1 088	1 378	1 641	2 084	1 715	7 393
2511 18	Edelsplitt, Brechsand	1000 t	3 457	4 199	4 028	3 791	4 504	34 815
2511 19	Gesteertes und asphaltiertes Material	1000 t	2 630	2 609	2 648	3 340	2 600	63 589
Naturwerksteine								
2511 37	Hartgestein-Fertigfabrikate	cbm	9 882	15 520	17 138	14 345	17 281	13 297
2511 47	Weichgestein-Fertigfabrikate	cbm	3 369	4 134	4 805	4 032	2 334	3 432
2511 54	Marmor-Halbfabrikate	cbm	9 888	10 593	9 761	9 343	8 084	6 388
2511 57	Marmor-Fertigfabrikate	cbm	7 117	7 955	7 903	8 181	8 509	13 962
2512	Schiefer und Schiefererzeugnisse	1000 DM	6 549	6 775	6 019	5 451	5 692	-
2512 11	Dauchschiefer, roh	t	6 682	4 380	2 222	1 719	1 350	247
2512 15	Dauchschiefer, zugerichtet	t	7 648	6 902	6 643	6 276	7 560	2 612
2513	Asphalterzeugnisse	1000 DM	1 865	2 408	3 600	4 044	2 622	-
Gewinnung und Aufbereitung von Sand, Kies u.a. Mineralien								
2521	Sand und Kies	1000 DM	152 663	180 723	188 147	199 200	183 471	-
2521 11	Bausand, Baukies	1000 t	32 078	36 719	38 912	41 807	38 955	142 835
2521 21	Formsand	1000 t	557	665	752	834	574	3 365
2521 22	Quarzsand, gemahlen	1000 t	250	252	139	128	127	7 249
2521 24	Quarzsand (ungemahlen) und Glassand	1000 t	2 180	2 945	3 175	3 175	3 197	27 448
2522	Rohton und Kaolin	1000 DM	8 241	8 956	9 229	8 504	5 925	-
2523-27	Sonstige Erden und Mineralien	1000 t*	186	258	273	248	203	.
Zement, Kalk und Mörtel								
2531	Zement und zementähnliche Binde- mittel (ohne Dentalzement)	1000 t*	10 235	11 929	12 199	11 672	10 991	.
2531 51	Portlandzement	1000 t*	7 426	8 582	8 525	8 550	8 144	.
2531 54	Eisenportlandzement	1000 t*	309	319	296	231	177	.
2531 57	Hochofenzement	1000 t*	1 473	1 632	1 733	1 669	1 572	.
2532	Kalk	1000 DM	335 822	385 042	382 536	389 968	370 128	-
2532 10	Kalkstein, roh	1000 t*	25 094	28 182	24 636	24 536	22 662	.
2532 20	Kohlensaurer Kalk, gemahlen	1000 t*	1 121	1 458	1 621	1 457	1 239	.
2532 30	Gebannter Kalk	1000 t*	5 805	6 415	6 287	5 956	5 978	.
2532 31	Gesamtversand von gebranntem Kalk an Industrie (einschl. Baustoffindustrie)	1000 t	4 187	4 657	4 526	4 315	4 329	-
2532 32	an Landwirtschaft	1000 t	182	202	154	169	187	-
2532 35	an Baugewerbe	1000 t	962	953	999	933	832	-
2535	Mörtel und Edelputz (ohne Schamottmörtel)	1000 t	857	858	785	520	447	24 813
2535 3	Edel- und Steinputzerzeugnisse	1000 t	75	83	82	86	89	16 601
Grobkeramik								
2541	Ziegeleierzeugnisse	1000 DM	271 008	278 543	278 318	277 374	235 115	-
2541 1	Mauerziegel	1000 cbm	3 529	3 688	3 624	3 439	2 854	169 284

1) Angaben der Statistik der Kohlenwirtschaft e.V., Essen.

Melde-Nr.	Warengruppe Erzeugnis	Einheit	1963	1964	1965	1966	1967	1967 Wert in 1000 DM
	nooh: Steine und Erden							
2541 11-13	Vollziegel	1000 obm	1 709	1 698	1 597	1 505	1 257	78 143
2541 15-17	Lochziegel	1000 obm	1 785	1 954	1 983	1 886	1 560	88 478
2541 2	Daohziegel	1000 St	184 874	164 105	149 888	151 964	131 695	48 950
2541 21	Falz- und Pfannensiegel	1000 St	178 606	157 767	142 671	144 380	125 599	45 035
2541 24	First- und Gratziegel	1000 St	3 650	2 981	3 919	4 778	3 262	2 895
2541 33	Klinkerplatten	1000 qm	595	496	716	738	652	5 163
2541 41	Drainrohre	1000 m	8 985	7 454	6 938	6 901	5 611	3 433
2542	Grobsteinzeug	1000 DM	104 800	117 909	130 502	120 991	102 407	-
2542 11	Röhren aus Steinzeug	1000 t	478	517	563	504	398	87 262
2542 15	Andere Kanalisationsartikel aus Steinzeug	1000 t	34	36	42	36	26	7 533
2543	Feuerfeste Erzeugnisse	1000 t	859	919	1 008	858	775	223 354
2543 51	Schamottesteine und -erzeugnisse	1000 t	372	404	375	337	315	74 824
2543 52	Silikasteine	1000 t	64	63	60	51	35	10 413
2543 55	Feuerfeste Spezialsteine	1000 t	32	36	57	45	37	33 340
2543 61	Schamotteörtel und -massen	1000 t	93	101	107	93	73	12 550
2543 64	Silikamörtel und -massen	1000 t	80	82	95	87	90	4 733
	Künstliche Steinerzeugnisse							
2561	Kalksandsteine	1000 obm	3 572	3 818	4 029	4 224	4 134	128 211
2561 1-2	Vollsteine einschl. Hartsteine	1000 obm	3 262	3 581	3 839	3 876	3 747	116 484
2562 1-6	Betonsteinerzeugnisse für den Hochbau	1000 DM	174 746	190 299	218 633	233 561	224 067	-
	Baustoffe aus Bims							
2562 11	Vollsteine (auch Bauplatten)	1000 obm	227	199	171	127	116	3 996
2562 12	Hohlblocksteine	1000 obm	666	544	450	421	355	11 493
2562 14	Bimsdielen (unbewehrt)	1000 qm	100	167	125	157	101	286
2562 15	Bimsbetonplatten (bewehrt)	1000 qm	262	355	249	197	136	1 865
	Baustoffe aus Trümmerverwertung							
2562 22-24	Vollsteine, Hohlblocksteine und Sohornstein-Formatöcke	1000 obm	451	384	340	310	288	9 776
	Mauer-, Deckensteine und Platten aus anderem Beton							
2562 41	Vollsteine	obm	56 175	136 186	85 269	144 026	157 811	3 904
2562 42,43	Hohlblocksteine	obm	215 161	208 436	172 069	222 684	269 064	7 874
2562 44,45	Deckensteine, Platten und Dielen für Wände und Decken	1000 qm	421	246	231	242	192	2 290
	Betonfertigteile							
2562 63	Betonfertigbauteile konstruktiver Art wie Balken, Stürze, Stützen u.ä.	1000 t	187	207	266	236	199	41 815
	Betonwerkstein							
2562 65	Fertigbauteile f.d. Treppenbau u.ä.	1000 t	92	116	124	121	133	30 650
2562 66	Platten zum Verkleiden für innen und außen	1000 t	120	140	147	161	156	34 586
2562 7,8	Betonwerkstein für den Tief- und Straßenbau	1000 t	2 563	3 164	3 087	3 243	3 395	203 211
2562 71	Betonrohre aller Art z.B. Stoßrohre u.ä.	1000 t	752	905	827	974	969	49 514
2562 72	Stahlbetonrohre und -druckrohre	1000 t	89	160	147	169	157	18 091
2562 74	Gehweg- und Belagplatten	1000 t	492	652	655	657	711	44 017
2562 75	Bordsteine, Bordschwellen u.ä.	1000 t	543	632	576	576	605	32 546
2562 86	Kabelformstücke u.ä.	1000 t	221	252	284	300	221	14 983
2562 9	Betonwerkstein für andere Zwecke	1000 t	86	107	112	121	89	14 250
2562 98	Betonkesselöfen	1000 t	22	18	13	10	8	2 986
	Schlackenerzeugnisse							
2563 11	Unsortierte Hochofenschlacke	1000 t	4 108	3 697	3 833	3 039	4 059	6 451
2563 14	Hochofen-Stückschlacke	1000 t	2 429	2 630	2 710	2 486	2 302	12 885
2563 2	Mauersteine aus Hochofen- und sonstige Schlacke	cbm	268 266	237 507	147 883	168 051	170 297	5 496
2563 91	Teermakadam	1000 t	972	1 108	932	973	1 170	25 227
2563 93	Hochofenschlackensand	1000 t	1 578	1 470	1 478	808	576	2 630
2564	Isolier- und Leichtbauplatten	1000 DM	11 193	13 458	12 850	15 483	14 329	-
2564 12	Holzwolle-Leichtbauplatten	1000 qm	3 344	3 927	4 103	3 376	3 064	6 659
2566	Isoliermittel und Filter	1000 DM	53 764	74 807	85 055	84 251	86 676	-
2566 37	Isolierplatten aus Steinwolle	1000 qm	13 258	20 365	21 612	21 087	21 942	46 838

Melde-Nr.	Warengruppe Erzeugnis	Einheit	1963	1964	1965	1966	1967	1967 Wert in 1000 DM
Eisen und Stahl¹⁾								
2711 1	Roheisen einschl. Hochofen-							
2712 1	Ferrolegerungen	1000 t*	15 614	18 772	18 530	17 131	18 929	.
2711 11	Thomas-Roheisen	1000 t*	8 702	9 576	9 087	8 039	7 954	.
2711 14	Stahleisen	1000 t*	5 597	7 892	8 048	7 904	9 859	.
.	Rohstahl (Stahlrohblöcke und Flüssigstahl für Stahlguß)	1000 t*	22 555	26 901	26 295	24 796	26 112	.
2713	Stahlrohblöcke und -brammen	1000 t*	22 161	26 469	25 855	24 418	25 757	.
2713 2	aus Thomas-Stahl	1000 t*	7 936	7 326	6 483	5 436	4 286	.
2713 3	aus Oxygenstahl	1000 t*	1 934	4 389	5 430	6 962	9 728	.
2713 4	aus SM-Stahl 2)	1000 t*	10 420	12 625	11 777	9 887	9 615	.
2713 6	aus Elektro-Stahl 2)	1000 t*	1 870	2 129	2 165	2 134	2 128	.
2715	Walzstahl, unlegiert und legiert . .	1000 t*	14 358	16 910	16 528	15 838	16 435	.
2715 1	Eisenbahn-Oberbaustoffe	1000 t*	398	354	315	284	323	.
2715 21, 23,24	Formstahl einschl. Stahlspundwände und Breitflanschträger	1000 t*	1 136	1 314	1 318	1 215	1 157	.
2715 27	Stabstahl	1000 t*	2 980	3 388	3 166	2 842	2 678	.
2715 3	Walzdraht	1000 t*	1 797	2 159	2 185	1 992	2 148	.
2715 41	Breitflachstahl	1000 t*	256	319	328	301	288	.
2715 45	Warmbandstahl und Röhrenstreifen .	1000 t*	1 728	2 104	1 961	1 896	1 806	.
2715 51	Grobbleche	1000 t*	2 054	2 638	2 593	2 507	2 498	.
2715 54	Mittelbleche	1000 t*	361	405	338	333	288	.
2715 55,56	Feinbleche	1000 t*	2 116	2 455	2 405	2 456	2 691	.
2715 6	Stahlrohre nahtlos	1000 t*	1 150	1 299	1 376	1 280	1 392	.
.	Warmbreitband (fertig)	1000 t	383	476	542	731	1 166	.
.	Röhrenrund- und Röhrenvierkantstahl	1000 t	955	1 137	1 148	1 041	1 200	.
.	Weiterverarbeitete Erzeugnisse							
2717 4-9	Geschweißte Rohre und dergl. . . .	1000 t*	511	744	728	773	870	.
.	Weißblech und sonst. überz. Blech .	1000 t*	267	429	532	716	790	.
Erzeugnisse der Schmiede-, Preß- und Hammerwerke								
2743	Geschmiedete Stäbe	1000 t*	178	213	224	197	203	.
2745	Freiformschmiedestücke über 125 kg .	1000 t*	176	192	202	180	183	.
2747	Rollendes Eisenbahnzeug	1000 t*	114	131	117	75	64	.
Eisen-, Stahl- und Temperguß²⁾								
2911	Eisenguß	1000 t*	1 467	1 685	1 685	1 424	1 367	.
2914	Stahlguß	1000 t*	211	232	236	200	188	.
2917	Temperguß	1000 t*	186	205	219	209	162	.
Erzeugnisse der Ziehereien und Kaltwalzwerke								
3011	Kaltwalzwerks- und Zieherei- Erzeugnisse 3)	t*	1 777 476	2 088 079	2 197 936	2 073 840	2 000 560	.
3011 1	Blankstahl 4)	t*	378 337	451 074	494 015	429 010	381 250	.
3011 4	Kaltband und Kaltbandprofile . . .	t*	1 007 931	1 186 848	1 217 114	1 170 935	1 135 049	.
3011 7	Präzisionsstahlrohre 4)	t*	385 634	446 377	482 856	468 033	478 733	.
3015	Draht	t*	1 016 559	1 271 630	1 372 345	1 317 889	1 291 949	.
3015 1	Draht vom Walzdraht gezogen	t*	996 719	1 249 923	1 349 308	1 300 661	1 269 077	.
3015 5	Draht vom zugekauften Draht dünner gezogen	t*	19 840	21 707	22 984	17 228	15 981	.
3015 9	Kunststoffummantelter Draht	t	6 891	7 841
3017	Drahterzeugnisse	t	600 046	709 288	748 266	711 588	687 062	766 534
3017 11	Umhüllte Schweißelektroden 4) . . .	t	75 249	83 190	83 729	77 743	71 182	142 758
3017 14	Stacheldraht 4)	t	30 286	26 976	27 216	29 424	34 332	22 618
3017 18	Drahtseile und -litzen aus Eisen und Stahl 4)	t	59 374	65 933	65 480	64 734	70 893	128 492
3017 32	Drahtgeflecht, blank oder verzinkt 4)	t	28 985	37 276
3017 33	Drahtgeflecht, kunststoffummantelt ⁴⁾	t	6 833	9 533
3017 35,36	Drahtgewebe und Baustahlmatten 4) .	t	301 160	394 246	422 404	404 044	385 599	305 124
3017 5	Matratzen- und Polster- bestandteile 4)	t	35 056	38 952	42 004	43 670	38 006	77 604
3017 57	Federkerne (Einsätze für Auflegematratzen) 4)	t	17 229	18 343	19 728	20 344	17 982	43 287
3017 93	Drahtnägeln und -stifte, einschl. Formerstifte auch Krampen und Schlaufen 4)	t	50 115	53 522	53 959	44 994	41 488	30 690
3017 97	Schubbeschlag 4)	t	1 574	1 530	1 338	1 213	1 035	2 606
NE-Metalle und NE-Metallhalbzeug¹⁾								
2811 22	Reinst- und Reinaluminium U (umgeschmolzen)	t*	8 417	8 887	8 160	7 927	10 061	.
2811 27	Umschmelz-Aluminiumlegierungen . .	t*	77 583	94 421	105 052	102 450	95 456	.

1) Angaben des Statistischen Bundesamtes. - 2) Ohne Flüssigstahl für Stahlguß. - 3) Ohne Draht. - 4) Ohne Lohnarbeit.

Erzeugnisse 1963 - 1967

Teil C

Melde-Nr.	Warengruppe Erzeugnis	Einheit	1963	1964	1965	1966	1967	1967 Wert in 1000 DM
noch: NE-Metalle und NE-Metallhalbzeug								
2813 11,12	Kupfer, nicht legiert	t*	63 387	66 084	71 592	73 555	76 775	.
2813 17	Kupferlegierungen	t*	17 531	19 163	19 834	16 142	15 502	.
2813 21	Hüttenweich- und Feinblei	t*	46 075	46 149	50 809	55 600	63 043	.
2813 24	Hartblei (Antimonblei) und Sammlerhartblei	t*	7 541	10 658	10 001	14 307	13 386	.
2813 25,26	Schrift- und Lagermetalle auf Bleibasis	t*	5 893	5 781	6 066	8 568	4 835	.
2813 32	Rohzink (Hüttenzink)	t*	67 852	65 470	72 046	103 345	75 869	.
2813 33	Zinkstaub	t*	7 271	8 444	6 765	5 870	4 002	.
2813 35	Umschmelzzink (Remeltedzink)	t*	8 692	9 821	8 452	8 361	12 228	.
2813 41,47	Zinn und Zinnlegierungen	t*	4 171	4 242	7 109	4 904	5 632	.
Halbzeug aus:								
2851 1	Leichtmetall- und Leichtmetall- legierungen	t*	109 002	134 177	131 770	149 617	160 808	.
2851 2	Kupfer und Kupferlegierungen	t*	308 074	369 322	378 112	326 767	339 590	.
2851 31	Zinn und Zinnlegierungen	t*	69 393	80 033	77 480	69 660	70 291	.
2851 41	Blei und Bleilegierungen	t*	20 326	24 135	22 945	23 238	23 002	.
2851 51	Zinn und Zinnlegierungen	t*	165	181	309	239	188	.
Formguß aus:								
2951 1	Kupfer und Kupferlegierungen	t*	41 626	48 903	49 333	38 706	36 212	.
2951 2	Blei und Bleilegierungen	t*	2 442	2 568	2 846	2 799	2 914	.
2951 3	Zinn und Zinnlegierungen	t*	17 473	20 457	23 666	24 243	19 479	.
2955	NE-Leichtmetallguß	t*	27 785	33 183	38 808	37 001	31 539	.
Chemische Erzeugnisse								
Anorganische Chemikalien und Grundstoffe								
4111 11	Chlor	1000 t*	451	487	514	597	720	.
4113 7	Ruß	1000 t	95	117	120	134	128	111 945
4115 3	Sauerstoff	1000cbm*	560 478	832 689	863 467	824 223	1 120 627	.
4115 7	Stickstoff	1000 cbm	20 899	38 221	40 198	53 316	55 887	13 158
4121 1	Salzsäure, b.a. HCL	1000 t*	140	161	155	181	180	.
4122 4,7	Schwefelsäure einschl. Oleum, b.a. SO ₃	1000 t*	1 598	1 734	1 781	1 852	1 846	.
4142	Syntheseammoniak b.a. N	1000 t*	800	896	1 013	1 039	1 136	.
4146 1	Natriumhydroxyd, b.a. NaOH	1000 t*	475	526	558	627	737	.
4154 51,52	Natriumsulfat, b.a. Na ₂ SO ₄	1000 t*	217	225	231	248	266	.
Organische Chemikalien								
4221 17,18	Acetylen	t*	.	.	176 149	189 615	179 030	.
4261 91	Weichmacher, b.a. 100 %	t*	76 908	92 041	91 533	105 805	111 797	.
4263 71								
4269 50								
4296 1	Tierkörperfett	t*	.	.	7 964	10 122	11 197	.
Düngemittel								
4311 1, 4314 11	Stickstoffhaltige Düngemittel (einschl. Mehrnährstoffdünger o. mech. gem. Dünger) b.a. N	1000 t*	567	606	648	724	793	.
4311 5, 4314 14	Phosphathaltige Düngemittel (einschl. Mehrnährstoffdünger o. mech. gem. Dünger) b.a. P ₂ O ₅	1000 t*	420	444	459	438	457	.
4311 55	Thomasphosphatmehl	1000 t*	285	292	287	251	244	.
4412-19	Kunststoffe	1000 DM	1 125 273	1 393 597	1 429 244	1 574 474	1 757 023	-
Chemiefasern								
4511 4515 1-5, 4519	Zellwolle, Zellwollabfälle, Reyon und Reyonabfälle	t*	133 525	137 013	133 899	129 011	92 371	.
Farben, Farbstoffe, Lacke u.ä.								
4612	Anorganische Pigmente (Mineralfarben u.ä.)	t	.	.	.	452 719	464 964	559 372
4642,4645	Lacke, Anstrichmittel und Verdünnungen	t	282 469	319 325	352 569	360 933	377 757	997 305
4642 2	Leimanstrich- und Wasserfarben	t	2 843	4 066	4 219	4 499	3 563	3 222

Melde-Nr.	Warengruppe Erzeugnis	Einheit	1963	1964	1965	1966	1967	1967 Wert in 1000 DM
	noch: Chemische Erzeugnisse							
4642 5	Zelluloselacke	t	67 597	72 730	46 249	36 792	34 177	111 617
4642 6	Bitumen- und teerhaltige Lacke . .	t	8 534	9 826	9 047	10 043	8 350	8 521
4642 41,45	Ölanstrichfarben und Lacke sowie Lacke und Farben auf der Basis ölmodifizierter Kunstharze	t	113 802	129 091	133 703	137 435	128 963	457 097
4679	Kitte	t	.	.	.	30 127	29 810	14 826
	Pharmazeutische Erzeugnisse							
4747	Human-pharm. Spezialitäten	1000 DM	390 712	409 165	524 388	610 194	647 923	-
4797	Desinfektionsmittel	1000 DM	6 522	7 454	9 339	14 689	15 932	-
	Sonstige chemische Erzeugnisse							
4912-4919	Gelatine, Klebstoffe und Bindemittel	t	149 451	132 447	138 148	139 905	143 112	204 347
4922	Leder- und Pelzhilfsmittel	t	8 692	10 199	13 070	10 437	11 769	36 992
4923	Textilhilfsmittel	t	.	.	.	51 706	52 852	238 006
4926 51	Kernbindemittel	t	63 154	91 105	98 041	112 550	101 085	39 820
4933 5	Schleifpasten, -emulsionen, Polierpasten	t	7 297	8 771	8 795	6 637	6 691	9 981
4941	Dachpappe und ähnl. Abdichtungs- materialien	1000 qm	62 035	72 996	80 295	87 971	82 874	82 156
4961	Seifen	t	42 436	44 624	45 981	47 340	44 801	135 765
4961 1	Feinseifen (einschl. Medizinal- seifen)	t	22 985	24 135	24 829	26 232	23 061	97 265
4961 2	Haushaltkernseifen	t	4 400	4 024	3 462	3 092	2 729	3 845
4961 51	Sohlerseifen	t	9 060	9 488	9 893	9 865	10 533	11 176
4961	Flüssige Seifen	t	970	989	1 544	1 811	1 767	2 634
4971-4979	Körperpflegemittel	1000 DM	269 825	306 624	381 798	408 195	461 533	-
4981-4985	Selbstklebebänder und chemischer Bürobedarf	1000 DM	38 404	49 802	64 275	60 259	58 753	-
4991 1-7	Putz- und Pflegemittel	t	.	.	.	31 384	33 057	110 572
4991 21	Sohucreme	t	392	369	415	410	425	2 922
4991 91	Kerzen aller Art	t	2 948	3 489	3 718	4 092	4 412	11 186
	Mineralölerzeugnisse ¹⁾							
2214 31,32	Motoren- und Flugbenzin	1000 t	4 243	3 828	3 783	3 922	3 806	.
2214 71	Dieselmotortreibstoff	1000 t	3 566	2 870	2 735	3 070	2 925	.
.	Heizöl	1000 t*	12 739	13 891	15 728	17 486	17 934	.
	Gummi- und Asbestwaren							
5921	Technische Weichgummiwaren	t	26 561	30 724	31 546	29 022	25 833	208 698
5921 10	Maschinenschnüre und -schläuche . .	t	2 007	2 487	2 943	2 900	3 477	18 107
5921 70	Technische Walzen	t	1 738	2 045	1 965	1 885	1 889	30 721
5921 80	Metallgummiverbindungen	t	1 948	2 239	2 773	2 778	1 992	10 898
5922 1-3	Medizinische, sanitäre und chirurgische Weichgummiwaren	t	778	879	887	955	879	14 161
5923	Besohlmaterial	t	6 616	6 916	5 833	5 838	3 340	14 634
5925	Gummierte Gewebe	1000 qm	696	659	755	618	393	4 346
5926	Konfektionsartikel	t	2 053	1 327	1 543	1 294	489	-
5927	Sonstige Weichgummiwaren	t	1 237	1 257	1 269	1 118	1 123	16 639
5927	Sonstige Weichgummiwaren	t	12 370	13 260	15 371	15 698	13 995	89 558
596	Asbest- und Gummiasbestwaren	t*	6 163	7 073	7 572	7 518	9 581	.
5963	Asbestspinnstoffwaren	t*	794	924	921	793	714	.
5963 20,90	Asbestschutzbekleidung und sonstige konfektionierte Asbestwaren	t	87	98	97	78	57	666
5967 00 + 5821 11	Brems- und Kupplungsbeläge aus Asbest und Kunststoff	t	6 309	6 909	8 516	9 122	7 512	73 252

1) Angaben des Statistischen Bundesamtes. - 2) Einschl. Kleinsägereien. - 3) Ohne Einzel- und Ersatzteile.

Erzeugnisse 1963 - 1967

Teil C

Melde-Nr.	Warengruppe Erzeugnis	Einheit	1963	1964	1965	1966	1967	1967 Wert in 1000 DM
	Schnittholz, Sperrholz und sonstiges bearbeitetes Holz²⁾							
	Stangen, Maste, Pfähle (imprägniert und nicht imprägniert)							
5314 1 5343 1	Telegrafmasten und Leitungsmaste	cbm*	7 252	4 607	6 092	10 816	10 889	.
5314 9 5343 9	Pfähle und sonstige Stangen und Maste	cbm*	25 499	27 194	31 310	29 739	27 718	.
5315 5345	Schwellen (imprägniert und nicht imprägniert) .	cbm*	124 440	116 569	102 851	90 411	82 489	.
5315 1 5345 1	Schwellen aus Nadelholz	cbm*	1 508	1 948	1 419	6 365	4 204	.
5315 5 5345 5	Schwellen aus Laubholz	cbm*	118 361	108 309	94 112	84 046	78 285	.
5316 5316 1 5316 5	Schnittholz Schnittholz aus Nadelholz Schnittholz aus Laubholz	cbm* cbm* cbm*	1 109 232 762 037 347 195	1 252 662 828 060 424 602	1 214 411 767 990 446 421	1 124 876 702 009 422 867	1 046 854 658 122 388 732	.
5322,25	Hobelware (Hobelbänken, Fußleisten etc.) und Rauhpund	cbm*	226 932	244 222	237 184	218 156	200 082	.
5351	Furniere	cbm*	363 664	379 803	364 965	336 121	298 030	.
5351 1	Schälurniere	cbm*	256 435	263 700	245 502	201 812	185 254	.
5351 5	Säge- und Messerurniere	cbm*	107 229	116 103	119 463	134 309	112 776	.
	Sperrholz							
5361 1	Furnierplatten	cbm*	95 088	97 120	100 160	87 865	78 426	.
5361 2	Tischlerplatten	cbm*	136 192	132 717	128 422	122 682	111 462	.
5381	Holzspanplatten	cbm*	.	.	.	376 350	440 782	.
5381 41	roh oder geschliffen	cbm*	.	.	.	301 351	357 573	.
5381 45,49	bearbeitet	cbm*	.	.	.	74 999	83 209	.
	Holzschliff, Zellstoff, Papier und Pappe							
553	Papier (unveredelt)	t*	844 745	926 235	977 408	986 017	1 005 040	.
5532 21,61	Druck- und Schreibpapier, holzhaltig	t*	192 627	231 589	231 667	206 842	177 841	.
5532 25,65	Druck- und Schreibpapier, holzfrei	t*	22 667	22 821	17 890	16 133	17 781	.
5533 1	Kraftpackpapier	t*	6 597	5 640	4 617	4 874	4 889	.
5533 2	Kraftsackpapier	t*	45 147	45 604	47 213	45 113	44 163	.
5534	Packpapier	t*	349 279	387 413	411 260	410 399	410 921	.
5534 1	Strohpapier	t*	31 114	36 095	41 788	39 366	42 751	.
5534 3	Packpapier (aus Altpapier und Zellstoff)	t*	263 031	280 046	294 243	292 990	297 155	.
5534 5	Briefumschlagpapier	t*	9 506	10 619	10 702	10 607	11 307	.
5534 71	Seidenpapier	t*	12 709	11 108	12 242	9 390	7 263	.
5539 31	Technisches Zeichenpapier	t*	6 448	6 449	7 076	7 762	7 776	.
5539 39	Fein- und Normalpapier	t*	24 594	25 030	25 176	20 864	20 795	.
5539 51	Tapetenrohpapier	t*	31 999	36 792	34 483	37 790	40 220	.
5539 62-67	Karton, ungeklebt und geklebt	t*	12 572	12 811	14 065	11 991	12 486	.
554	Pappe (unveredelt)	t*	336 934	336 878	343 077	345 801	341 101	.
5542 1	Rohdaohpappe	t*	30 512	34 848	34 264	31 820	23 197	.
5542 27	Duplex- und Triplexkarton	t*	46 319	53 710	61 691	62 441	61 377	.
5542 35	Maschinengraupappe	t*	53 420	48 097	36 399	31 036	26 368	.
5542 5	Schrenz- und Speltpappe	t*	20 076	21 224	29 476	33 215	34 858	.
5547 11	Handlederpappe	t*	3 011	2 129	1 603	1 688	1 407	.
5547 2	Hartpappe (einschl. Stanz- und Schuhpappe)	t*	3 003	2 950	3 048	3 056	2 484	.
5571	Gestrichenes Papier aller Art und beklebte Pappe	t*	128 913	137 433	131 101	134 500	118 342	.
	Stahlbauerzeugnisse							
	Stahl- und Leichtmetallkonstruktionen³⁾							
3111	Brücken aus Stahl und Leichtmetall (auch bewegliche)	t	32 954	34 232	30 331	37 723	35 955	87 438
3111 1	Neubauten	t	32 100	32 331	28 268	35 840	34 050	80 281
3111 5	Neue Konstruktionsteile für Verstärkungen, Umbauten, Wiederherstellungen	t	854	1 901	2 039	1 883	1 905	7 157
3112	Hochbauten aus Stahl und Leichtmetall Hallen	t	341 324	380 131	425 655	404 997	297 856	403 920
3112 1	Skelett-, Stütz- und Trägerkonstruktionen	t	126 325	142 657	165 213	155 253	109 135	137 530
3112 2	Masten, Türme und Gerüstkonstruktionen	t	62 669	78 062	89 173	92 290	66 590	86 736
3112 4		t	66 485	59 204	61 433	64 102	53 510	65 647

Melde-Nr.	Warengruppe Erzeugnis	Einheit	1963	1964	1965	1966	1967	1967 Wert in 1000 DM
noch: Stahlbauerzeugnisse								
3112 9	Kleinkonstruktionen, geschraubt, genietet und geschweißt	t	55 625	68 409	75 042	65 814	46 487	83 381
3113-19	Sonstige Bauten aus Stahl und Leichtmetall	t	.	.	.	146 775	121 697	301 313
3113	Behälterbauten für feste Stoffe . .	t	21 368	18 986	25 103	24 194	18 831	25 093
3114	Stahlwasserbauten (ohne Schwimmdocks)	t	5 621	7 362	7 515	4 569	4 768	7 355
3116	Tore, Türen, Fenster und Glasdächer	t	.	.	.	40 883	36 892	153 845
3116 1	Tore und Türen	t	16 332	18 484	14 001	16 678	18 268	57 897
3116 4	Fenster (ohne Kellerfenster) . . .	t	17 972	19 782	16 891	15 972	12 320	76 083
3118	Konstruktionen in Leichtbauweise (bis 4 mm Materialstärke)	t	49 632	56 285	64 019	65 118	47 590	92 972
3118 5	Abdeckungen (Lichtgitter) und Roste	t	22 857	21 562	23 268	25 028	18 395	32 570
3118 9	Schalungengerüste und sonstiges Schalungsmaterial	t	.	27 127	28 928	29 035	20 212	38 075
Weichen und Kreuzungen								
3121 1-5	Weichen, Kreuzungen, Schienenaus- zugsvorrichtungen u.ä.	t	25 803	28 880	28 387	23 721	22 636	28 730
Schienengebundene Wagen (ohne solche für Feld- und Industriebahnen)								
3131	Neugebaute Eisenbahnwagen	St	5 855	5 924	4 731	3 404	2 830	92 571
3131 75	Sonstige Spezialgüterwagen	St	3 216	2 462	1 949	1 268	1 505	45 729
3195 31-33	Überholte bzw. reparierte schienen- gebundene Wagen	St	14 469	13 041	12 385	12 333	11 405	18 904
Feld- und Industriebahnwagen und -material für Schmalspur								
3141	Feld- und Industriebahnwagen . . .	St	17 646	17 099	16 373	9 805	5 292	15 430
3141 4	Gruben-, Förder- und Spezialwagen	St	13 810	12 842	13 040	7 671	4 218	10 267
3145	Gleismaterial für Feld- und Industriebahnen	t	3 577	3 939	3 356	2 861	2 726	3 469
Dampfkessel, Behälter und Rohrleitungen								
3151	Dampfkessel (Dampferzeuger)	t	77 415	83 807	93 192	87 920	67 339	264 747
3152, 3154	Feuerungen und Hilfsapparate für Dampfkessel	t	52 092	48 619	53 143	51 612	41 198	164 677
3155	Behälter	t	102 176	94 029	108 180	109 802	83 698	215 666
3155 1,2	Ortsfeste Großbehälter für flüssige und gasförmige Stoffe . .	t	59 605	53 527	53 233	56 176	43 728	99 264
3155 3	Behälter für Anlagen der chem. und verwandten Industrie	t	26 264	22 366	30 098	36 596	26 420	79 232
3156	Rohrleitungen (ohne Baustellenarbeiten)	t	107 257	92 901	100 074	64 452	54 507	146 544
3156 1	Druckrohrleitungen für Wasser- kraftwerke und dgl.	t	13 550	6 497	7 692	6 864	5 145	9 696
3156 21	Sonstige Rohrleitungen an nahtlosen Stahlrohren	t	75 984	68 850	78 705	44 089	37 631	108 737
3157	Stahlheizkessel für Warmwasser- heizungsanlagen	t	12 451	17 075	21 378	26 212	28 617	60 216
Wärme-, Lüftungs- und gesundheits- technische Anlagen								
3161	Vorgefertigte Anlageneinzelteile für wärmetechnische Anlagen	1000 DM	43 016	-
3199 61-63	Montagen	1000 DM	204 282	230 887	234 914	226 878	276 995	-
3164	Vorgefertigte Anlageneinzelteile für Lüftungsanlagen	1000 DM	3 343	-
3199 64,65	Montagen	1000 DM	40 678	35 348	40 071	45 192	49 448	-
3167	Vorgefertigte Anlageneinzelteile für gesundheitstechnische Anlagen . .	1000 DM	2 095	-
3199 67-69	Montagen	1000 DM	27 656	31 839	38 471	37 930	55 332	-
3199 56	Baustellenarbeiten an Rohrleitungen	1000 DM	159 749	203 957	246 552	377 872	407 152	-
Maschinenbauerzeugnisse								
3211	Metallbearbeitungsmaschinen der spanabhebenden Formung	t	62 065	52 009	55 018	54 253	52 530	619 341
3211 1	Hobel-, Stoß- und Räummaschinen . .	t	3 404	2 117	1 612	1 477	1 594	20 276
3211 2	Drehbänke, Abstechmaschinen und Außengewindeschneidmaschinen . . .	t	11 694	7 916	7 354	9 344	8 420	91 526

Erzeugnisse 1963 - 1967

Teil C

Melde-Nr.	Warengruppe Erzeugnis	Einheit	1963	1964	1965	1966	1967	1967 Wert in 1000 DM	
	noch: Maschinenbauerzeugnisse								
3211 3	Revolverdrehbänke und Drehautomaten	t	5 846	5 645	6 350	6 167	5 427	90 117	
3211 4	Bohrmaschinen und Innengewinde- schneidmaschinen	t	4 364	4 188	4 612	3 925	3 349	40 161	
3211 5	Fräsmaschinen, Waagrecht-Bohr- und Fräswerke	t	16 879	13 434	14 143	13 389	14 772	150 437	
3211 6	Säge- und Feilmaschinen	t	1 708	1 824	2 108	1 949	1 405	12 438	
3211 7	Schleif-, Läpp- und Poliermaschinen	t	7 558	6 767	6 206	6 243	6 132	76 413	
3211 8	Verzahnmaschinen	t	.	1 419	2 020	1 405	1 069	26 446	
3211 9	Sonstige Metallbearbeitungs- maschinen der spanabhebenden Formung und Aufbaueinheiten	t	1 356	1 431	2 132	2 238	2 058	37 865	
3211 09	Zubehör, Vorrichtungen und Apparate, Einzel- und Ersatzteile .	t	7 839	7 269	8 482	8 117	8 303	73 715	
3212	Metallbearbeitungsmaschinen der spanlosen Formung		t	54 648	55 159	62 572	65 573	59 148	485 967
3212 1	Hämmer, Schmiedemaschinen, Niet- maschinen, Biege- und Richt- maschinen, Ziehbänke	t	10 785	8 566	10 287	9 483	8 499	81 095	
3212 2	Pressen mit mechanischem Antrieb .	t	10 580	11 220	11 554	15 097	10 833	73 162	
3212 3	Pressen mit hydraulischem Antrieb .	t	6 246	5 144	6 338	8 414	6 592	44 207	
3212 4	Blechbearbeitungsmaschinen (ohne Pressen)	t	11 054	13 229	14 380	15 184	15 624	96 991	
3212 5	Drahtbe- und -verarbeitungs- maschinen	t	5 940	6 755	6 845	7 388	8 512	95 028	
3212 6	Sondermaschinen zur Herstellung von Bolzen, Schrauben, Nieten, Muttern und dgl. (spanlos und spanabhebend), Gewindewalz- und -rollmaschinen . .	t	3 305	3 012	3 917	3 052	2 472	39 968	
3212 09	Zubehör, Vorrichtungen und Apparate, Einzel- und Ersatzteile für Metallbearbeitungsmaschinen der spanlosen Formung	t	6 738	7 234	9 251	6 955	6 616	55 516	
3213	Hütten- und Walzwerkseinrichtungen .		t	137 963	108 520	86 046	89 130	83 752	430 091
3214	Industrieöfen (ohne Gießerei- und Elektroöfen) . .		t	29 359	101 318
3214 1	Industrieöfen für Eisen und Metall		t	11 064	13 519	26 232	26 905	14 801	63 828
3214 9	Sonstige Industrieöfen		t	4 246	4 971	7 384	4 287	10 802	17 621
3214 09	Zubehör, Einzel- und Ersatzteile für Industrieöfen		t	3 757	19 869
3215	Gießereimaschinen		t	10 630	12 298	14 477	10 993	10 827	60 800
3216	Prüfmaschinen		t	1 295	1 031	1 330	1 606	1 445	22 449
3216 1	Prüfmaschinen für Metallprüfung . .		t	592	492	567	638	472	10 701
3217	Holzbe- und -verarbeitungs- maschinen		t	19 955	19 329	17 780	21 438	22 298	146 970
3217 1,2	Sägemaschinen, Hobel-, Fräs-, Bohr- und Stemmaschinen		t	2 711	20 028
3217 3	Dreh- und Kopiermaschinen, Schleif- und Poliermaschinen		t	1 304	16 038
3217 4	Maschinen zum Zerkleinern, Schneiden und Verbinden		t	13 615	65 900
3217 5	Maschinenkombinationen, Sonder- maschinen und Hilfseinrichtungen . .		t	2 561	31 815
3217 09	Zubehör, Einzel- und Ersatzteile für Holzbe- und -verarbeitungs- maschinen		t	2 083	13 100
3218	Maschinen- und Präzisionswerkzeuge für die Metall- und Werkstoff- bearbeitung		t	12 892	14 323	15 956	15 286	13 912	207 898
3218 1	Spiral- und andere Bohrer		t	1 719	1 757	1 975	1 833	1 644	32 171
3218 2	Gewindewerkzeuge		t	843	832	951	850	689	15 957
3218 3	Fräser und Messerköpfe		t	367	334	411	403	394	17 922
3218 5	Räumwerkzeuge, Reibahlen und Senker		t	591	523	626	622	649	15 612
3218 7	Bohr- und Drehfutter und sonstige Maschinenspannzeuge		t	923	830	1 163	1 489	1 000	19 543
3218 8	Vorrichtungen, Schnitt-, Stanz- und Formwerkzeuge		t	7 386	8 510	8 702	8 692	8 188	88 220

Melde-Nr.	Warengruppe Erzeugnis	Einheit	1963	1964	1965	1966	1967	1967 Wert in 1000 DM
	noch: Maschinenbauerzeugnisse							
3219	Autogengeräte und -maschinen sowie Flammspritzgeräte	t	1 320	1 468	1 865	2 099	1 740	22 418
3221 3-9	Lokomotiven	t	7 140	56 302
3221 09	Zubehör, Einzel- und Ersatzteile für Lokomotiven	t	2 153	11 237
3231	Verdichter, Druckluftgeräte, -werkzeuge und -bremsen	t	22 176	21 395	25 107	27 183	24 666	271 083
3231 1-3	Verdichter und Vacuumpumpen	t	17 934	16 509	18 533	20 559	19 075	199 354
3231 4	Druckluftgeräte	t	862	1 066	1 390	1 534	1 041	9 992
3231 7	Druckluftwerkzeuge	t	623	655	825	936	484	7 815
3231 07	Zubehör, Einzel- und Ersatzteile für Druckluftwerkzeuge	t	195	191	288	300	225	3 411
3231 08	Zubehör, Einzel- und Ersatzteile für Verdichter und Druckluftgeräte	t	2 557	2 972	4 071	3 854	3 841	50 511
3232	Lufttechnische Einzelapparate und Anlagen	t	44 623	47 856	57 357	63 724	48 652	293 181
3232 11	Ventilatoren, ein- oder mehrstufig	t	6 808	7 334	9 293	7 336	6 589	34 007
3232 6	Lüftungs- und Klimaanlage	t	6 119	40 456
3232 7	Anlagen zur Entstaubung und Gasabscheidung	t	5 861	27 849
3233	Gewerbliche Kühlmöbel, Kältemaschinen und -anlagen	t	11 689	13 471	15 488	14 582	14 584	111 332
	Schaukühlmöbel							
3233 21,25	für Normalkühlung	t	1 872	2 500	2 762	2 379	2 523	16 389
3234	Flüssigkeitspumpen(ohne Jauchepumpen)	t	17 357	17 638	18 203	18 544	16 310	209 131
3234 1	Handpumpen	t	1 182	1 247	1 461	1 108	832	8 716
3234 2,3,5-9	Kraftpumpen (ohne Kreiselpumpen) .	t	7 814	5 800	5 264	5 192	6 678	87 233
3234 4	Kreiselpumpen	t	6 596	8 825	9 717	10 446	6 727	82 949
3234 09	Zubehör, Einzel- und Ersatzteile .	t	1 765	1 765	1 760	1 798	2 074	30 233
3235	Maschinen für die Verarbeitung von Gummi und Kunststoff	t	23 549	25 092	28 597	31 532	30 491	346 521
3235 45	Spritzgußmaschinen	t	5 800	6 111	6 450	7 508	7 857	88 320
3236	Maschinen für die Bauwirtschaft . . .	t	79 197	84 492	71 313	59 445	43 777	262 742
3236 1-5	Baummaschinen für Hoch- und Tiefbau	t	15 672	16 399	14 029	10 398	8 273	56 672
3236 14	Beton- und Mörtelmischer	t	4 962	4 965	3 151	2 589	1 674	6 812
3236 6	Bagger	t	27 049	28 792	23 052	17 442	11 557	61 681
3236 7	Straßen- und Gleisbaumaschinen . .	t	1 524	13 789
3236 09	Zubehör, Einzel- und Ersatzteile .	t	18 464	23 358	22 045	21 228	14 886	77 052
3237	Baustoff-, Keramik- und Glasmaschinen	t	55 677	53 148	63 033	63 734	51 554	268 013
3237 1	Maschinen und Einrichtungen zur Herstellung von Bindemitteln und Zuschlagstoffen	t	25 131	20 052	32 103	34 116	23 999	113 049
3237 2	Zerkleinerungs- und Siebmaschinen für andere Industrien	t	8 549	9 337	5 625	5 096	5 348	23 396
3237 3	Maschinen und Einrichtungen zur Herstellung und Bearbeitung zement-, kalk-, gips- und asphaltgebundener Bauelemente u.ä.	t	5 053	6 170	6 067	4 413	4 784	24 160
3237 4	Maschinen zur Gewinnung und Bearbeitung von Natursteinen . . .	t	939	1 255	1 262	1 145	972	6 916
3237 5	Keramikmaschinen	t	5 100	4 198	4 639	3 861	3 343	25 175
3237 7	Glasmaschinen	t	.	813	920	1 096	1 443	20 359
3237 8	Andere Baustoffmaschinen, Maschinen zur Herstellung von Batterien usw., Pack- und Ballenpressen	t	.	430	231	285	479	4 641
3237 09	Zubehör, Einzel- und Ersatzteile (ohne solche für Glasmaschinen) . .	t	8 585	10 892	12 187	13 723	11 186	50 318
3238	Maschinen und Einrichtungen für den Bergbau	t	203 257	212 948	200 170	167 635	149 254	638 296
3238 2	Streb- und Streckenfördermittel . .	t	39 895	38 931	34 611	25 402	19 535	48 676

Erzeugnisse 1963 - 1967

Teil C

Melde-Nr.	Warengruppe Erzeugnis	Einheit	1963	1964	1965	1966	1967	1967 Wert in 1000 DM
	noch: Maschinenbauerzeugnisse							
3238 3	Sonstige Maschinen und Einrichtungen für Untertagebetrieb (einschl. Antriebe und sonstige Bestandteile)	t	13 646	19 758	25 202	22 785	23 645	122 096
3238 4	Druckluftwerkzeuge für den Bergbau und die Industrie der Steine und Erden	t	602	734	844	508	215	6 730
3238 5	Maschinen und Einrichtungen für Schachtförderung, Wagenumläufe und Strecken	t	13 364	8 794	10 957	8 439	8 020	33 783
3238 6	Förder- und Gewinnungsgeräte für den Tagebau	t	15 571	16 431	11 251	8 869	10 803	42 974
3238 7	Maschinen und Einrichtungen zur Aufbereitung von Erzen, Kohle, Koks, Torf und anderen Mineralien, zur Gewinnung von NE-Metallen sowie für hüttenmännische Vorbereitungsanlagen	t	30 514	28 738	20 690	18 401	17 239	60 380
3238 8	Kokereimaschinen	t	3 638	2 327	1 541	2 076	1 547	6 646
3238 0	Zubehör, Einzel- und Ersatzteile	t	77 092	86 251	86 409	73 412	61 815	255 111
3239	Trocknungsanlagen und -maschinen	t	18 291	19 899	20 923	21 613	21 063	159 626
3239 1	Trocknungsanlagen für landwirtschaftliche und tropische Produkte sowie für die Nahrungs- und Genussmittelindustrie	t	2 757	3 454	4 150	3 383	3 997	20 523
3239 2	für die Textilien	t	4 755	5 313	5 261	5 604	6 580	57 693
3239 6	für den Bergbau und die Industrie der Steine und Erden	t	2 344	1 492	998	1 157	878	4 642
3239 9	für sonstige Erzeugnisse bzw. Industrien	t	2 028	2 342	2 890	2 387	2 109	28 792
3239 09	Zubehör, Einzel- und Ersatzteile	t	1 484	1 937	1 976	2 113	2 266	16 504
3241 ohne 3241 09	Landwirtschaftliche Maschinen	t	98 922	375 768
3241 1	Maschinen und Geräte für die Bodenbearbeitung und -pflege	t	5 875	18 205
3241 11	Pflüge für Schlepper- und Gespannzug	St	21 322	16 525	15 684	21 132	17 490	10 460
3241 19	Sonstige Bodenbearbeitungsmaschinen und -geräte	t	1 196	2 330
3241 2	Maschinen und Geräte zum Säen, Pflansen und Düngen	t	11 755	32 116
3241 21-25	Maschinen und Geräte zum Säen und Pflansen	St	9 826	3 571
3241 26	Stallungstreuer (einachsl. einzelner Streuwerke)	t	14 988	11 043	11 877	10 702	9 247	22 191
3241 27	Andere Düngertreuer und -verteiler	St	4 747	5 353	6 718	3 965	4 091	2 081
3241 29	Sonstige Maschinen und Geräte für die Düngung	t	1 430	1 540	1 411	1 200	962	4 274
3241 3	Maschinen und Geräte für den Pflanzenschutz	t	258	2 587
3241 61	Erntemaschinen für Hack- und sonstige Feldfrüchte	St	6 973	31 228
3241 7	Maschinen und Geräte zum Dreschen, Sortieren, Aufbereiten und Trocknen landwirtschaftlicher Erzeugnisse nach der Ernte (ohne Trocknungsanlagen und -maschinen)	t	917	8 034
3241 8	Maschinen und Geräte für die Tierhaltung (ohne Fördermittel für Fütterung und Dung)	t	4 010	15 701
3241 81,82	Schrot-, Quetsch- und Mahlmühlen für die Landwirtschaft	t	309	344	310	701	476	3 043
3241 9	Andere Landmaschinen	t	1 722	15 240
3241 09	Zubehör, Einzel- und Ersatzteile für landwirtschaftliche Maschinen	t	31 829	30 491	31 371	28 677	27 752	108 555
3242 5	Landwirtschaftliche Ladewagen	t	21 385	66 104

Melde-Nr.	Warengruppe Erzeugnis	Einheit	1963	1964	1965	1966	1967	1967 Wert in 1000 DM
	noch: Maschinenbauerzeugnisse							
3243	Milchwirtschaftliche Maschinen . . .	t	6 340	6 520	6 711	5 674	5 798	78 187
3243 11	Melkmaschinen	t	3 572	3 641	3 911	3 223	3 382	35 601
3244 09	Zubehör, Einzel- und Ersatzteile für Ackerschlepper, Einachs- schlepper und andere einachsige Motorgeräte	t	23 438	28 426	25 116	28 142	25 252	152 100
3245	Maschinen für die Nahrungsmittel- industrie	t	19 534	150 887
3245 1	Maschinen für die Konserven- industrie	t	318	4 665
3245 2	Müllereimaschinen und -anlagen (ohne solche für die Ölmüllerei) .	t	4 221	4 263	3 453	3 264	3 155	16 104
3245 3	Bäckerei-, Konditorei-, Teigwaren-, Keks-, Biskuit- und Waffel- maschinen, Backöfen	t	3 242	3 395	3 506	2 662	2 246	22 631
3245 4	Maschinen und Einrichtungen für die Fleischverarbeitung	t	2 890	2 900	3 333	2 647	2 755	18 932
3245 5	Maschinen und Apparate für die Süßwarenindustrie	t	2 259	1 519	1 960	2 116	1 970	27 762
3245 6	Maschinen und Apparate für die Zuckerindustrie	t	5 095	9 168	5 932	5 061	6 198	27 714
3245 09	Zubehör, Einzel- und Ersatzteile .	t	2 246	2 525	2 478	2 387	2 038	18 130
3246	Maschinen für verwandte Gebiete der Nahrungsmittelindustrie	t	22 567	372 912
3246 1	Brauerei-, Kellerei- und Getränke- industriemaschinen	t	12 607	15 357	16 023	11 690	10 700	102 320
3246 2	Maschinen und Einrichtungen für Großküchen und Gastwirtschaften . .	t	948	1 049	1 222	1 078	969	32 085
3246 8,9	Verpackungsmaschinen	t	3 833	122 868
3246 09	Zubehör, Einzel- und Ersatzteile .	t	1 344	1 242	2 435	2 359	2 083	39 062
3251	Einzelapparate und -maschinen für die chemische und verwandte Industrie . .	t	38 891	40 958	48 827	49 621	49 132	355 475
3251 1	Einzelapparate und -maschinen für die anorganische Chemie	t	2 121	2 756	2 203	2 587	3 130	29 446
3251 2	Einzelapparate und -maschinen für die organische Chemie	t	1 367	1 110	874	2 286	2 296	21 321
3251 3	Einzelapparate und -maschinen für allgemeine chemische Zwecke	t	10 561	12 954	17 203	21 021	17 610	141 822
3251 4	Einzelapparate und -maschinen für die Gärungs- und Stärkeindustrie .	t	656	419	825	645	530	7 763
3251 6	Einzel-Wärmeaustauscher (soweit nicht zu Dampfkesseln gehörend) . .	t	5 139	4 525	5 359	5 082	8 885	53 646
3251 09	Zubehör, Einzel- und Ersatzteile zu Einzelapparaten und -maschinen sowie für Anlagen für die chemische und verwandte Industrie	t	11 292	12 193	15 140	12 609	11 089	62 689
3252	Anlagen für die chemische und verwandte Industrie	t	48 889	50 725	44 340	45 809	39 309	152 857
3252 3	Anlagen für die organische Chemie .	t	2 494	15 753
3252 5	Explosionssichere Tankanlagen und Spezial-Apparaturen für Schiffs- ausrüstungen	t	8 715	9 137	9 271	9 966	6 956	41 860
3252 6	Wärmewirtschaftliche Anlagen und Wärmeaustauscher	t	3 579	2 834	3 144	3 238	6 295	35 233
3252 7	Wasserrückkühlanlagen mittels Luft	t	23 484	20 681	15 730	16 148	14 977	29 955
3252 8	Anlagen für die Gasindustrie	t	8 707	9 956	9 187	8 957	2 888	7 829
3253	Waren- und Leistungsautomaten	t	1 056	1 205	1 150	1 484	1 298	21 911
3254	Groß- und Schnellwaagen	t	7 055	7 520	7 441	7 013	5 991	69 311
3254 1	Gleis- und Fahrzeugwaagen	t	1 799	2 348	2 170	1 336	1 131	2 584
3254 4	Ausschütt-, Abfüll- und Absackwaagen	t	2 551	2 669	2 886	2 867	2 683	22 067
3254 5	Nichtautomatische Laufgewichts-, Schaltgewichts-, Rollgewichts- und Dezimalwaagen	t	400	317	292	349	255	1 194
3254 7	Voll- und halbautomatische Neigungswaagen	t	1 178	1 130	1 309	1 757	1 077	36 271
3254 09	Zubehör, Einzel- und Ersatzteile .	t	482	487	528	437	447	4 765
3255	Krane und Hebezeuge (ohne Serienhe- bezeuge und handbetriebene Krane) . . .	t	74 465	64 871	62 420	64 231	50 600	256 425
3255 1	Laufkrane	t	14 503	71 455

Erzeugnisse 1963 - 1967

Teil C

Melde-Nr.	Warengruppe Erzeugnis	Einheit	1963	1964	1965	1966	1967	1967 Wert in 1000 DM	
	noch: Maschinenbauerzeugnisse								
3255 2	Hüttenkrane	t	4 607	.	.	2 612	2 388	12 527	
3255 4	Drehkrane	t	15 500	81 605	
3255 6,9	Hubwerke für Brücken, Schleusen und Wehre, Fahrseugkipper sowie Deck- (Schiffs-) hilfsmaschinen . .	t	689	3 955	
3255 7	Greifer und Klappkübel	t	2 262	2 619	2 256	2 077	1 939	7 285	
3255 09	Zubehör, Einzel- und Ersatzteile .	t	10 523	12 369	14 464	13 519	12 865	67 915	
3256	Serienhebezeuge und handbetriebene Krane		t	.	.	.	28 892	195 795	
3256 1	Kettenhebezeuge	t	2 282	2 442	2 376	2 109	1 653	11 526	
3256 2	Seilhebezeuge, handbetrieben (ohne Bauwinden)	t	1 474	1 581	1 488	1 319	943	7 507	
3256 3	Seilwinden, motorisch betrieben (ohne Aufzug- und Bauwinden) . . .	t	1 245	1 082	910	839	556	3 784	
3256 4	Krane, handbetrieben	t	821	692	624	687	506	2 094	
3256 5	Flurfördermittel, Transportgeräte mit und ohne Hubeinrichtung	t	8 283	69 427	
3256 6	Hydraulische Hebeböcke und -geräte	t	1 165	1 082	1 119	1 167	978	8 293	
3256 7	Hebebühnen	t	2 447	14 513	
3256 9	Andere handbetriebene Serienhebe- zeuge	t	5 143	10 061	
3256 09	Zubehör, Einzel- und Ersatzteile für Serienhebezeuge und handbe- triebene Krane	t	1 300	1 181	1 161	875	904	7 158	
3258	Stetigförderer (ohne solche für den Bergbau)		t	39 545	44 704	45 984	42 246	41 376	164 450
3258 1	Stetigförderer für Schüttgut (einschl. Beschick- und Aufgäbe- einrichtungen, wenn diese Bestand- teile der Anlage sind)	t	19 979	74 488	
3258 11	Bandförderer	t	8 225	33 462	
3258 5	Stetigförderer für Stückgut	t	2 742	2 970	5 288	6 052	5 204	30 603	
3258 7	Kombinierte Großförderanlagen . . .	t	4 449	5 876	4 813	4 573	11 270	35 939	
3258 09	Zubehör, Einzel- und Ersatzteile .	t	5 206	6 218	7 436	6 375	4 923	23 420	
3259	Aufzüge (einschl. maschineller Ein- richtungen für Theaterbühnen) (ohne Bauaufzüge)		t	6 675	7 967	9 384	10 710	12 743	70 633
3259 1	Personenaufzüge	t	2 476	2 366	2 578	2 851	3 764	23 995	
3259 2	Lasten- und Kleingüteraufzüge . . .	t	2 751	2 435	3 090	3 131	2 773	14 137	
3261	Papier- und Druckereimaschinen . . .		t	40 047	34 814	35 119	34 434	39 515	407 553
3261 1	Papierherstellungsmaschinen	t	13 771	9 552	11 564	9 729	10 861	69 111	
3261 3	Papiersurichtungsmaschinen	t	11 996	9 804	8 003	9 944	11 887	99 172	
3261 5	Papierverarbeitungs- und Druckereimaschinen	t	13 022	14 251	14 230	13 420	15 038	209 446	
3261 7	Druckereimaschinen	t	1 258	1 207	1 321	1 341	1 729	29 824	
3264	Büromaschinen		t	3 261	3 336	3 403	3 207	3 471	252 139
3264 09	Einzel- und Ersatzteile	t	158	117	123	132	87	9 785	
3265	Textilmaschinen (ohne Zubehörteile für Textil- maschinen)		t	40 951	46 399	48 943	47 939	43 932	554 108
3265 1,2	Vorbereitungs- und Hilfsmaschinen für die Spinnerei und Spinn- maschinen	t	7 195	106 592	
3265 3	Zwirnerei- und Seilerei- maschinen	t	2 956	37 524	
3265 4	Vorbereitungs- und Hilfsmaschinen für die Weberei	t	8 482	10 178	10 003	10 908	11 056	166 189	
3265 5	Webmaschinen(ohne Bandwebmaschinen)	t	5 870	5 286	5 148	5 332	5 582	25 719	
3265 6-7	Textilveredlungs-, Filz- und Hutherstellungsmaschinen	t	10 973	12 126	11 764	11 350	10 449	136 859	
3265 8	Strick- und Wirkmaschinen, Netz-, Tüll-, Spitzen-, Gardinen- und Stickmaschinen	t	1 320	1 956	2 538	1 688	1 727	18 278	
3265 9	Flecht-, Klöppel-, Posamentier- maschinen und Bandwebstühle	t	1 002	998	1 058	1 077	714	7 834	
3265 09	Einzel- und Ersatzteile	t	4 335	4 820	5 247	4 746	4 254	55 113	
3266	Zubehörteile für Textilmaschinen . .		t	10 396	11 357	12 332	13 462	10 617	118 145
3266 1	Spinnereimaschinen-Zubehör	t	2 633	2 762	2 935	2 795	1 877	26 262	
3266 2	Webereimaschinen-Zubehör	t	4 979	4 909	5 033	5 487	4 127	39 795	
3266 3	Textilveredlungsmaschinen-Zubehör .	t	1 773	2 372	2 844	2 955	3 263	37 790	
3266 5	Flecht-, Klöppel-, Posamentier- maschinen- und Bandwebstuhl-Zubehör	t	166	297	375	308	281	2 555	
3267 3	Industrie-Steppstich-Nähmaschinen . .	St	2 035	2 235	2 404	1 641	1 349	-	
3267 09	Einzel- und Ersatzteile	t	30 336	31 313	32 246	34 786	29 549	41 840	
			904	1 167	1 259	1 205	1 013	13 725	

Melde-Nr.	Warengruppe Erzeugnis	Einheit	1963	1964	1965	1966	1967	1967 Wert in 1000 DM
noch: Maschinenbauerzeugnisse								
3268	Wäscherei- und verwandte Maschinen .	t	6 168	6 153	5 379	3 727	3 667	64 857
3269	Schuh- und Lederindustriemaschinen .	t	1 688	1 595	1 373	1 224	1 037	11 080
3269 3	Schuhinstandsetzungsmaschinen . . .	t	1 307	1 214	991	830	648	6 817
3274	Verschiedene Maschinenteile	t	10 665	11 793	12 584	12 139	11 453	94 732
3274 1	Dichtungsringe und Metallstopf- buchsenpackungen	t	1 336	1 503	2 057	1 718	1 777	27 516
3275	Walzengravuren	1000 DM	17 834	19 691	22 532	25 781	27 863	-
3276	Zahnräder und Getriebe	t	42 466	43 347	47 017	44 586	40 074	320 622
3276 1	Zahnräder	t	14 052	15 140	17 548	15 561	12 717	80 015
3276 3	Getriebe für stationäre Zwecke . . .	t	20 434	157 664
3276 5	Getriebe für Fahrzeuge (ohne solche für Kraftfahrzeuge) .	t	1 681	2 245	2 149	2 171	2 054	24 909
3276 7	Stufenlos einstellbare Getriebe . .	t	2 533	2 329	2 590	1 912	1 891	33 736
3276 07,08, 09	Einzel- und Ersatzteile für Getrie- be (stationär und für Fahrzeuge) .	t	3 322	3 861	3 092	2 723	2 978	24 299
3277	Wälzlager, Gehäuse und Gehäuseteile .	t	21 261	23 362	23 260	19 256	16 242	180 443
3277 2	Kugellager	t	4 909	.	2 182	1 780	2 002	27 846
3277 9	Gehäuse und Gehäuseteile für Wälzlager	t	4 065	4 939	4 708	3 022	1 510	7 843
3278	Gleitlager, Kupplungen und sonstige Antriebs Elemente	t	20 428	23 706	27 441	25 679	22 033	162 711
3278 1	Gleitlager	t	1 104	1 813	2 110	1 706	1 330	9 163
3278 4	Kupplungen (ohne solche für Kraftfahrzeuge)	t	11 755	12 486	15 367	14 041	12 421	121 418
3278 43	Gelenkwellen und Gelenkkupplungen	t	2 236	1 825	3 574	4 112	3 884	31 369
3278 45	Reibungskupplungen	t	3 712	4 198	4 609	3 472	2 899	40 074
3278 7	Sonstige Antriebs Elemente	t	6 008	6 895	6 738	6 418	5 879	16 719
3278 07-09	Einzel- und Ersatzteile	t	1 561	2 511	3 225	3 515	2 403	15 411
3279	Sonstige Maschinenbauerzeugnisse . .	t	24 780	24 991	27 176	27 526	21 868	162 821
3279 64	Brenner für flüssige Stoffe (Öl- brenner, einschl. Motor, Pumpe, Steuergeräte und Gebläse)	t	1 517	1 830	1 817	2 247	1 994	34 233
3279 67	Brenner für gasförmige Brennstoffe	t	.	.	.	211	373	6 495
3281	Geldschränke und Tresoranlagen . . .	t	4 891	5 443	5 888	7 274	8 398	23 239
3282	Armaturen	t	76 838	86 482	89 776	80 919	80 179	804 261
3282 1	Schwerarmaturen in Standardaus- führung	t	29 447	30 271	31 516	29 800	29 294	215 340
3282 12	Absperrarmaturen aus Stahl	t	13 139	11 703	12 420	12 886	13 499	102 677
3282 2	Schwerarmaturen für Sonder- verwendung	t	4 177	5 316	5 182	4 522	4 532	30 078
3282 3	Armaturen für Wasserverbrauchs- anlagen	t	21 789	26 676	28 685	23 403	22 140	286 735
3282 32	Sanitäre Armaturen	t	12 642	14 792	15 100	13 163	12 589	188 712
3282 4	Armaturen für verschiedene Anwendungsgebiete	t	14 609	16 168	15 997	15 315	15 598	158 721
3282 43	Armaturen für Gas- und Luftver- teilungs- und -verbrauchsanlagen	t	2 362	2 594	3 021	2 927	3 528	37 975
3282 5	Armaturen für Sicherung, Regelung und Überwachung	t	3 590	3 844	4 322	4 048	4 388	55 122
3282 6	Armaturen für Ölhydraulik und Pneumatik	t	1 160	1 891	1 873	1 864	2 032	29 298
3282 09	Einzel- und Ersatzteile	t	2 067	2 315	2 201	1 967	2 195	28 967
3283	Geräte für ölhydraulische Anlagen und pneumatische Steuerungen	t	-	-	-	5 487	6 534	57 465
3295	Reparaturen an Maschinenbauerzeug- nissen	1000 DM	180 774	185 640	199 502	202 004	207 223	-
3296	Lohnveredlungsarbeiten an Maschinen- bauerzeugnissen	1000 DM	15 791	22 223	29 202	40 061	31 751	-
3297	Montagen an Maschinenbauerzeugnissen	1000 DM	148 112	170 563	207 275	249 276	207 401	-
Straßenfahrzeuge								
3317 2,4	Krafträder bis ccm Hubraum und Mopeds	1000 St	25	27	28	17	9	4 545
333	Teile für Kraftfahrzeuge und Kraft- fahrzeugmotoren	1000 DM	818 807	956 984	1 108 957	1 159 919	1 001 913	-
3331 1	Motorenteile (Kolben, Kolbenringe usw.)	1000 DM	105 155	132 255	155 712	166 320	157 671	-
3331 4	Sonstige Motorenteile (Einspritzpumpen, -düsen usw.) . .	1000 DM	69 137	116 708	149 707	162 589	139 686	-
3332	Rahmen, Räder, Felgen	1000 DM	222 667	236 393	260 087	244 869	216 929	-
3332 2	Rahmen (auch Kraftradrahmen) und Träger	1000 DM	72 536	70 021	73 991	61 988	58 265	-

Melde-Nr.	Warengruppe Erzeugnis	Einheit	1963	1964	1965	1966	1967	1967 Wert in 1000 DM
noch: Straßenfahrzeuge								
3332 7	Räder, Felgen und Naben für Kraftwagen, Zugmaschinen und Krafträder	1000 DM	150 131	166 373	186 096	182 881	158 664	-
3333	Triebwerksteile, Getriebe und Lenkungen	1000 DM	194 961	232 175	282 569	311 349	274 777	-
3333 11	Triebwerksteile (ohne Getriebe und Getriebeteile)	1000 DM	56 764	67 391	86 212	87 295	84 619	-
3334	Kühler, Bremsaggregate, Stoßdämpfer u.ä.	1000 DM	148 377	158 166	177 812	192 177	140 728	-
3334 1	Kühler, Kühlerteile und Kühlerträger	1000 DM	11 374	15 010	22 290	21 338	20 214	-
3334 7	Stoßdämpfer	1000 DM	96 239	102 719	114 964	129 340	84 897	-
3335	Sonstige Kraftwageneinzelteile	1000 DM	68 188	69 148	69 813	67 408	55 981	-
3341	Karosserien und Aufbauten für Kraftfahrzeuge und Anhänger	1000 DM	182 553	203 330	239 212	244 255	241 842	-
3341 2	Aufbauten für Liefer- und Lastkraftwagen	St	8 706	7 200	7 406	5 556	6 235	48 960
3341 09	Einzel- und Ersatzteile hierfür	1000 DM	135 485	143 869	178 842	186 860	164 377	-
3345	Kraftfahrzeuganhänger	1000 DM	226 015	229 066	244 305	235 949	192 004	-
3345 45	zur Lastenbeförderung, mehrachsige	St	4 511	4 063	3 959	3 043	2 445	49 231
3345 6	mit Spezialaufbauten, Wohnanhänger	St	1 094	2 341	1 590	1 504	804	9 345
3351 11	Fahrräder, zweirädig	1000 St	414	405	430	439	475	45 152
3361	Kinderwagen	1000 DM	14 949	16 102	15 405	15 253	14 289	-
3361 1	Kinderwagen	St	61 141	55 099	57 802	57 799	57 880	7 045
Elektrotechnische Erzeugnisse								
361	Geräte und Einrichtungen zur Elektrizitätserzeugung und -umwandlung	1000 DM	671 906	702 773	799 593	748 794	673 337	-
3611	Elektromotoren und Generatoren	t	42 539	45 512	45 522	39 356	32 965	275 486
3611 1-5, 91,94	Elektromotoren und Gleichstromgeneratoren aller Leistungen sowie Ein- und Mehrphasen- Wechselstromgeneratoren	t	27 568	28 903	28 361	25 745	21 580	166 580
3612	Transformatoren (ohne Dreh- und Schweißtransformatoren)	t	31 789	31 211	34 373	27 986	27 298	148 652
3612 1	Vorschaltgeräte für Leuchtstoff- und Entladungslampen	t	2 283	3 311	3 747	3 032	2 849	12 464
3612 32,33	Transformatoren mit Flüssigkeitsisolation bis 1600 kVA	t	8 891	8 455	9 607	10 400	9 380	48 147
3612 34,39	Transformatoren mit Flüssigkeitsisolation über 1600 kVA	t	12 903	11 838	11 991	7 103	8 130	45 021
3612 42	Trockentransformatoren bis 16 kVA	t	1 432	1 506	1 810	1 605	1 307	14 030
3612 46	Trockentransformatoren über 16 kVA	t	524	728	970	785	572	4 479
3613	Stromrichter (ohne Schweißstromrichter)	t	3 389	3 491	4 714	4 003	2 818	67 450
3615	Akkumulatoren und -batterien	t	22 562	23 154	25 554	23 517	21 411	153 630
3615 1	Ortsfeste und Klein-Bleiakkumulatoren	t	2 824	3 455	2 844	3 059	3 492	26 871
3615 3	Bleiakkumulatoren für Fahrzeuge	t	18 058	18 111	16 490	18 896	16 495	81 576
3617	Starkstromkondensatoren	t	970	845	948	923	831	10 400
362	Geräte und Einrichtungen der Elektrizitätsverteilung	1000 DM	1 473 900	1 698 715	1 973 097	1 962 371	1 847 303	-
3621	Hochspannungsschaltgeräte und -anlagen ab 1000 V	t	7 861	7 866	9 680	10 546	10 582	90 993
3622	Niederspannungsschaltgeräte und -anlagen unter 1000 V	t	36 684	41 678	45 589	45 418	41 085	431 300
3623	Installationsgeräte bis 1000 V	t	25 111	28 252	30 824	28 507	27 682	292 048
3623 1	Schalter	t	5 499	6 081	6 320	5 299	5 076	76 767
3623 2	Steckvorrichtungen	t	5 503	6 148	6 448	5 828	5 221	61 873
3623 3	Fassungen	t	2 046	2 457	2 922	2 486	2 287	35 490
3623 4	Abzweigdosen	t	1 320	1 272	1 230	1 166	1 252	12 424
3623 51	Zählertafeln, Verteilungstafeln aus Metall	t	853	1 163	1 275	1 353	1 702	12 868
3624	Elektrohröhre	t	21 786	23 092	21 136	19 074	17 926	36 401
3625	Isolierte Drähte und Leitungen	t	85 687	100 230	106 456	102 676	99 943	446 021
3625 11	Lackierte und emaillierte Drähte	t	18 546	22 010	22 927	22 950	21 305	75 280
3625 15	Umponnene Drähte	t	9 055	8 600	8 025	6 610	6 800	18 018
3625 3	Isolierte Starkstromleitungen	t	41 871	51 059	56 076	53 358	48 034	214 128
3625 4	Isolierte Fernmeldeleitungen, -schnüre und -drähte	t	7 961	9 451	8 923	8 515	14 699	76 504

Melde-Nr.	Warengruppe Erzeugnis	Einheit	1963	1964	1965	1966	1967	1967 Wert in 1000 DM
	noch: Elektrotechnische Erzeugnisse							
3626	Kabel	t	128 961	140 687	152 653	133 466	136 684	478 450
3626 1	Starkstromkabel	t	84 513	99 381	96 044	85 380	90 483	288 455
3626 2	Fernmeldekabel	t	42 789	39 784	54 277	46 269	44 447	171 378
3627-3629	Kabelgarnituren, Freileitungs- und Fahrleitungsarmaturen	t	12 642	14 315	15 162	13 720	12 985	78 243
363	Elektrische Verbrauchergeräte	1000 DM	1 107 663	1 307 002	1 487 698	1 457 775	1 282 621	-
3631	Elektrowerkzeuge bis 2 kW	t	332	341	414	400	368	5 957
3631 2	Elektrische Schleif- und Polierwerkzeuge (bis 300 mm Soheibendurchmesser)	t	186	193	253	177	137	2 473
3632	Elektroschweißgeräte	t	3 318	3 413	3 821	2 755	1 934	32 064
3632 15,16	Schweißtransformatoren	t	515	552	541	375	248	3 500
3632 4	Widerstandsschweißmaschinen	t	1 176	1 149	1 445	1 073	956	15 965
3633	Elektrochemische und elektrophysi- kalisches Geräte und Einrichtungen	t	3 858	3 934	3 918	3 964	3 830	52 041
3633 31	Vollständige Geräte und Einrich- tungen für galvanotechnische Zwecke	t	3 283	3 206	3 133	3 296	3 191	39 087
3634	Elektrische Industrieöfen	t	9 676	8 764	10 664	10 993	9 005	98 280
3634 4	Widerstandöfen	t	3 561	3 175	3 850	4 113	3 353	28 477
3636	Elektrowärmegeräte	t	27 988	31 323	33 462	28 755	30 302	195 240
3636 11,12	Elektrische Plattenkocher und Tischherde	t	2 194	2 889	3 252	3 043	3 629	21 883
3636 15,16	Elektrovollherde	St	200 566	214 882	227 496	189 914	214 866	55 516
3636 2	Elektro-Baak- und Bratgeräte	t	1 971	2 020	2 065	2 280	2 219	22 112
3636 3	Elektrokocher und -erhitzer	t	851	944	1 185	1 226	959	13 399
3636 4	Elektrische Heißwasserbereiter	St	132 491	154 511	174 457	147 730	141 443	14 287
3636 5	Elektrische Raumheizgeräte und -einrichtungen	St	749 262	654 156	475 028	506 936	425 576	28 163
3636 6	Elektrische Kleinwärmegeräte	t	382	494	369	418	359	5 506
3636 7	Elektrische Bügelgeräte	St	565 802	438 733	477 169	420 264	455 320	5 886
3637	Elektromotorische Wirtschaftsgeräte	t	9 267	10 428	14 754	17 435	18 203	327 630
3637 3,4	Elektromotorische Küchengeräte	t	4 699	5 552	9 343	11 301	12 296	164 980
3638	Elektrische Haushaltskühlmöbel	t	15 204	20 995	19 794	16 519	13 920	73 513
3639	Elektrische Haushaltswaschmaschinen und -geräte	t	60 215	75 106	80 252	79 383	69 692	497 897
3639 30	Vollautomaten	t	28 081	41 393	44 322	46 860	47 071	330 498
364	Elektrische Leuchten	1000 DM	475 061	537 850	629 987	653 110	629 139	-
3641	Elektrische Leuchten (ohne Fahrzeugleuchten)	t	29 495	34 415	41 081	42 761	40 480	496 764
3644	Elektrische Glühlampen	1000 DM	100 210	98 198	107 144	106 193	92 850	-
3644 11-17	Allgebrauchslampen in gewöhnlichen Formen	1000 St	33 370	33 788	32 974	29 195	30 170	23 947
3647	Entladungslampen	1000 DM	38 493	37 999	40 665	38 967	39 526	-
3647 4	Hochspannungs-Leuchtröhren	1000 m	184	168	174	161	141	11 070
365	Nachrichtentechnische Geräte und Einrichtungen	1000 DM	191 297	227 280	269 552	314 087	318 807	-
3651	Geräte und Einrichtungen der Drahtnachrichtentechnik	t	4 598	5 586	6 658	7 866	7 833	268 082
3657	Elektrische Signal- und Sicherheitsgeräte (ohne Kraftfahrzeugsignalgeräte)	t	2 156	2 133	2 415	2 413	2 626	49 443
366	Rundfunk-, Fernseh-, phonotechnische Geräte und Einrichtungen	1000 DM	569 934	586 214	644 200	513 080	497 353	-
3663	Phonotechnische Geräte	1000 DM	56 147	48 090	55 985	51 992	50 465	-
3667	Bauelemente der Fernmelde- und Hochfrequenztechnik	t	2 661	2 871	2 632	2 283	1 917	58 115
367	Elektrische Meß-, Prüf-, Steuerungs-, Regelgeräte und -einrichtungen	1000 DM	177 024	198 426	233 737	256 522	242 349	-
3671	Elektrische Meßgeräte	t	1 014	1 138	1 339	1 409	1 349	59 920

Erzeugnisse 1963 - 1967

Teil C

Melde-Nr.	Warengruppe Erzeugnis	Einheit	1963	1964	1965	1966	1967	1967 Wert in 1000 DM
	noch: Elektrotechnische Erzeugnisse							
3675	Elektrische Prüfgeräte und Untersuchungseinrichtungen	t	256	228	316	288	281	30 095
3677	Elektrische Regel- und Steuerungseinrichtungen	t	3 193	3 431	4 191	5 436	4 745	150 351
368	Sonstige elektronische Erzeugnisse . .	1000 DM	373 540	411 072	462 540	488 252	419 645	-
3681	Elektromedizinische Geräte und Einrichtungen	t	429	487	550	561	709	24 260
3682	Elektrokohlen und -bürsten einschl. Bürstenhalter (ohne Schweiß- elektroden)	t	7 780	42 449
3684	Elektrische Industriebahnfahrzeuge .	t	541	524	619	489	518	5 611
3686	Elektrische Betriebsausrüstung für Kraftfahrzeuge und Verbrennungs- motoren (ohne Batterien)	t	42 946	44 134	48 198	50 562	45 650	275 757
3688	Elektromagnetische Geräte	t	2 249	2 422	2 908	2 950	2 266	27 214
	Feinmechanische und optische Erzeugnisse; Uhren							
371	Optische Erzeugnisse	1000 DM	22 895	27 135	31 494	32 208	32 722	-
3711	Augenoptik	1000 DM	22 527	26 717	30 638	30 941	30 182	-
3711 21,23	Fassungen aller Art	1000 St	1 128	1 245	1 141	1 157	1 107	9 413
3711 6	Sonnen- und andere Schutzbrillen mit optisch nichtbearbeiteten Gläsern	1000 St	5 275	6 308	6 900	6 590	7 965	13 660
372	Foto-, Projektions- und kinotechnische Erzeugnisse	1000 DM	62 150	61 843	73 749	73 529	78 213	-
375	Feinmechanische Erzeugnisse	1000 DM	94 782	104 420	121 051	120 164	127 395	-
3753	Feinwaagen, geophysikalische Geräte, Schwingungsmeß- und Werkstoffprüf- geräte, Feinmeßinstrumente	1000 DM	3 157	3 310	4 414	4 523	7 439	-
3754	Betriebskontroll- und Regelgeräte . .	1000 DM	50 311	56 628	65 790	70 265	70 367	-
3754 12-14	für physikalische Zustände und Eigenschaften (ohne kombinierte Reifenfüll- und -druckprüfgeräte) z.B. Manometer, Vakuummeter	1000 St	504	459	804	790	697	21 801
3754 18,19	zur Mengemessung und für sonstige Zwecke einschl. Schwebekörper- durchflußmesser	1000 St	72	61	85	128	88	23 725
3754 2	Gaszähler, komplett	1000 St	19	21	22	17	17	1 414
3754 5	Wasserzähler und sonstige Flüssig- keitssähler	1000 St	41	69	70	65	70	4 059
3754 7	Regler und Regleranlagen (Regler mit Hilfskraft)	1000 DM	6 871	7 279	8 698	9 965	11 824	-
3755	Lehrmittel und Laborgeräte	1000 DM	21 771	20 915	24 615	21 178	26 862	-
3759	Sonstige feinmechanische Geräte . . .	1000 DM	18 860	22 419	25 147	23 454	21 932	-
376	Medizinmechanische Erzeugnisse	1000 DM	37 957	40 395	43 745	48 414	50 404	-
3763	Ärztliche, zahnärztliche und tier- ärztliche Instrumente	1000 DM	19 888	21 428	23 161	26 518	28 880	-
3763 4	Ärztliche und tierärztliche Instrumente	1000 St	2 883	2 641	2 506	2 766	3 665	9 559
3763 5	Bohrinstrumente und Werkzeuge für zahnärztliche Bohrmaschinen	1000 St	36 936	38 869	44 367	47 898	50 756	18 449
3767	Erzeugnisse der Orthopädie-Mechanik .	1000 DM	14 690	15 780	16 752	17 772	17 402	-
3767 23	Medizinische Leibbinden (herge- stellt von Firmen der Bekleidungs- industrie)	1000 St	246	243	235	211	201	4 440
3767 3	Fußstützen	1000 St	1 596	1 746	1 778	1 925	2 290	5 312
	Erzeugnisse der Stahlverformung							
3021	Schmiedestücke, Press-, Zieh- und Stanzteile, Federn	t*	764 692	865 720	896 000	826 201	707 408	.
3021 1-6	Schmiedestücke	t*	496 576	476 995	580 292	533 909	454 950	.
3021 1	Gesenkschmiedestücke	t	352 790	409 543	416 108	381 077	300 493	591 870
3021 4	Stahlflanschen, Stahlfittings und Rohrverbindungen	t	77 625	92 417	100 048	97 533	98 523	160 727
3021 5,6	Freiformschmiedestücke bis 125kg, Wagenaachsen	t*	23 772	25 611	27 109	24 603	23 136	.

Melde-Nr.	Warengruppe Erzeugnis	Einheit	1963	1964	1965	1966	1967	1967 Wert in 1000 DM
noch: Erzeugnisse der Stahlverformung								
3021 8	Preß-, Zieh- und Stanzteile (ohne leichte Preß-, Zieh- und Stanzteile)	t	138 172	156 919	167 580	151 061	136 502	281 234
3021 9	Federn (ohne Matratzenfedern)	t	129 944	139 481	148 127	141 231	115 956	293 825
3021 93,94	Schraubenfedern, kalt und warm verformt	t	39 977	46 273	50 341	49 882	46 079	131 312
3022	Ketten	t	76 566	85 126	88 225	88 757	80 720	222 529
3022 1	Geschweißte Ketten	t	39 156	43 377	44 608	40 335	34 207	68 328
3022 2	Ungeschweißte Ketten	t	3 303	4 492	4 255	4 161	4 956	20 482
3022 5	Gleitschutz-, Traktoren- und ähnliche Ketten	t	5 472	5 462	6 300	8 287	7 789	17 978
3022 7	Stahlgelenkketten für Fahrräder und Mopeds	t	3 761	4 246	4 392	4 158	3 850	17 390
3022 8	Stahlgelenkketten für andere Zwecke	t	13 179	16 086	17 652	16 752	15 153	73 244
3023	Schrauben, Norm- und Fassondrehteile aus Stahl und NE-Metallen	t	261 406	301 178	322 764	275 268	251 121	728 003
3023 1	Rohe Schrauben, Bolzen und Muttern	t	83 417	93 000	95 525	80 092	71 418	120 172
3023 25	Hochfeste Schrauben, Bolzen und Muttern	t	32 503	36 803	42 605	35 757	35 090	118 451
3023 27	Gedrehte Schrauben (Blank-schrauben), Bolzen und Muttern . .	t	12 345	14 792	16 274	14 780	12 684	57 367
3023 31	Holzschrauben auch Nagelschrauben .	t	11 244	12 214	14 047	13 196	12 091	50 705
3023 4	Federringe und Unterlegscheiben . .	t	18 951	21 567	22 445	19 145	18 789	45 415
3023 5	Bolzen und Niete (ohne Hohniete) .	t	12 636	14 426	11 466	10 914	10 199	31 665
3023 6	Fassondrehteile aller Art	t	28 837	36 073	43 755	40 428	32 612	165 694
3023 7	Schienenbefestigungsmaterial	t	27 453	28 038	23 924	16 386	16 618	16 921
3023 8	Kleiseisenzeug für Bauten und oberirdische Leitungen	t	11 527	12 946	16 623	16 967	15 077	31 746
3024	Geräte für Landwirtschaft und Gewerbe	1000 DM	83 708	75 372	80 513	86 376	81 858	-
3024 11	Gabeln und Zinkenbaken	1000 St	1 207	1 119	1 018	1 002	951	5 747
3024 21	Sensen	1000 St	237	211	216	246	238	1 731
3024 35	Schaufeln und Spaten	1000 St	5 975	5 757	5 546	4 766	4 291	17 695
3025	Grobe Drahtwaren	t	14 514	16 572	18 167	17 664	18 834	46 126
3026	Metallpulver und Sintermetalle . . .	t	9 005	10 032	11 613	12 655	11 090	50 836
3027	Erzeugnisse für den Grubenausbau . .	t	245 009	263 278	257 367	205 526	172 171	143 191
3027 11	Streokenausbau-einrichtungen	t	204 207	223 942	221 263	179 248	152 402	99 233
3027 15,18	Strebausbau-einrichtungen	t	29 331	28 083	24 843	15 609	9 642	22 171
3029	Oberflächenveredlung und Härtung, im Lohnverfahren durchgeführt	1000 DM	97 309	117 853	136 937	133 190	133 014	-
Eisen-, Blech- und Metallwaren								
382	Werkzeuge	1000 DM	601 795	658 001	721 179	703 479	635 313	-
Ärte, Hämmer, Klempnerwerkzeuge u.ä.								
3821 1	Ärte, Beile, Håpen und andere Spalt- und Schåhlwerkzeuge	t	4 564	5 102	5 497	4 608	3 710	9 204
3821 4	Beitel, Hobeleisen usw.	t	519	565	784	1 028	648	5 682
3821 7	Amboß-Einsatzwerkzeuge für Schmiede- und Klempnerarbeiten usw., Fåustel und Håmmer	t	4 334	4 391	3 797	3 906	3 042	10 448
Bohrwerkzeuge								
3822 1	Einsteckwerkzeuge	t	1 749	1 852	2 076	1 754	1 635	7 622
3822 3	Hand- und Maschinenbohrer für Holz und nichtmetallische Werkstoffe . . .	t	1 643	1 891	2 175	2 004	1 206	7 752
3822 4	Bohrknarren, Bohrwinden, Drillbohr-apparate, handbetriebene Brust- und Tischbohrmaschinen	t	642	758	714	620	549	3 461
3823	Sågen, Sågeblåtter, Sågenzubehår . .	t	11 810	12 448	13 119	12 838	12 318	88 857
3823 11	Handsågen und Heftsågen für Holz . .	t	2 109	2 418	2 529	2 465	2 752	11 170
3823 13	Kreissågeblåtter für Holz	t	1 983	2 001	2 321	2 187	2 056	12 656
3823 15	Bandsågeblåtter für Holz (auch in Rollen)	t	474	431	382	394	411	3 509
3823 17	Gattersågeblåtter	t	1 087	1 088	1 148	1 114	1 066	5 030
3823 4	Metallkreis- und Langesågeblåtter . .	t	3 866	4 329	4 613	4 763	4 587	52 463
3824 51	Lange Maschinenmesser	t	3 153	3 312	4 002	4 295	3 861	35 567
3824 54	Runde Maschinenmesser	t	1 826	1 924	2 252	2 704	2 165	25 610
3824 57	Maschinenmesser für Måh- und Erntemaschinen einschl. Hauer, Plantagenmesser und Råbenmesser	t	977	967	697	918	856	3 591

Erzeugnisse 1963 - 1967

Teil C

Melde-Nr.	Warengruppe Erzeugnis	Einheit	1963	1964	1965	1966	1967	1967 Wert in 1000 DM
noch: Eisen-, Blech- und Metallwaren								
Zangen, Feilen u.ä.								
3825 1	Zangen, auch schneidend (ohne Rohrzangen), Locheisen und ähnliche Werkzeuge	t	6 434	8 330	9 105	8 631	7 338	45 194
3825 5	Feilen und Raspeln	t	2 710	2 348	2 129	1 635	1 427	12 654
3826 1	Dreh- und Hobelwerkzeuge für die Metallbearbeitung	t	659	695	846	713	485	12 794
Montagewerkzeuge								
3827	Montage- und Sonderwerkzeuge	t	35 687	35 626	37 968	35 970	32 774	207 283
3827 11,12	Schraubstöcke, Schraubzwingen und ähnliche Spannzeuge	t	9 263	7 893	8 508	7 771	6 400	22 077
3827 13	Schraubenschlüssel und Rohrzangen, fest und verstellbar, einschl. Einsatz- und dazugehöriger Betäti- gungswerkzeuge	t	19 480	20 085	20 930	19 514	18 629	125 382
3827 14	Schraubendreher (Schraubenzieher)	t	2 096	2 825	2 519	2 630	2 284	20 056
Hartmetall und Hartmetallwerkzeuge								
3828 1	Hartmetall	1000 DM	58 101	70 156	67 970	60 096	50 251	-
3828 4	Hartmetallwerkzeuge	t	1 805	1 789	2 119	2 042	1 701	50 355
Heiz- und Kochgeräte								
Öfen, Herde, Kooanlagen und Wasser- heizer (ohne Industrieöfen)								
3831 1	Raumheizöfen, auch Großraumöfen	1000 St	447	479	473	347	324	75 850
3831 11	mit Kohlenbeheizung	1000 St	116	145	107	74	73	19 650
3831 12	mit Ölbeheizung	1000 St	260	273	257	168	157	28 858
3831 21-25	Kohlenherde	1000 St	258	247	212	133	136	31 484
3831 27	Gasherde	1000 St	141	148	175	144	172	45 824
3831 4	Großküchengeräte	St	9 041	9 642	10 575	10 247	9 527	31 685
3831 81	Wasserheizer mit Kohlenbeheizung	1000 St	277	285	248	205	166	21 395
Blechwaren, Blechkonstruktionen und Feinblechpackungen								
Geräte und Bedarfsartikel aus Stahl- blech und NE-Metallblechen								
3841 11, 3846 11	Haushalts- und Küchengeschirre	t	28 806	24 289	25 280	20 666	18 241	113 158
3841 13, 3846 13	Großküchengeschirre	t	227	220	170	165	141	1 735
3841 15	Müllgefäße und Abfalltonnen	1000 St	1 054	972	957	1 237	819	24 087
3841 18	Stahlbadewannen	t	16 785	18 819	20 487	19 098	18 984	31 144
3841 23	Jauche- und Wasserfässer	1000 St	27	35	27	21	20	6 669
3841 61,62 3841 84,87, 97	Loch- und Streckbleche	t	24 384	27 643	28 695	29 908	37 673	38 772
3841 95	Schilder, Schaltpläne, Skalen, Zifferblätter, Verkehrszeichen, Sicherheitseinrichtungen, Kraftfahr- zeugkennzeichen, Metallschilder, Plakate (auch geätzte Schilder)	t	15 925	26 695	31 237	30 688	50 108	85 728
	Handfeuerlöscher	1000 St	281	307	318	232	261	23 257
Erzeugnisse aus Stahlblech für den Zentralheizungs- und anderen Baubedarf								
3842 11,13	Stahlblechradiatoren, Platten- heizkörper	1000 qm	7 556	9 892	9 579	9 000	8 867	136 441
3842 2	Ausdehnungsgefäße, Druckwasserkessel, Boiler u.ä.	t	23 703	25 881	29 250	25 353	19 665	48 924
3842 31,33	Stahltüren und Stahltore aus gefalteten Blechprofilen	t	17 741	23 762	27 619	31 978	31 330	78 280
3842 38	Kellerfenster aller Art aus Stahl	t	3 463	4 072	8 611	10 670	10 060	12 749
3842 61	Stahlrolläden und Scherengitter	qm	220 390	134 313	149 304	171 305	213 779	20 441
Lager- und Transportbehälter aus Stahlblech und NE-Metallen								
3843 11, 3846 81	Transportfässer aller Art	t	31 731	32 779	32 968	30 853	29 955	51 557
3843 15,2,3, 3846 82	Trommeln, Transportkannen auch achwere geschweißte Benzinkannen, Hobboks	t	25 304	29 813	30 536	30 145	28 970	50 222
Rohre, Blechkonstruktionen und Stahlblecheinrichtungen								
3844 11	Geschweißte Stahlblechrohre	t*	203 335	220 683	130 173	133 637	167 391	.
3844 15,16	Ofenrohre und Ofenrohrkniee	t	9 441	9 387	8 743	8 773	7 339	11 270

Melde-Nr.	Warengruppe Erzeugnis	Einheit	1963	1964	1965	1966	1967	1967 Wert in 1000 DM
	noch: Eisen-, Blech- und Metallwaren							
3844 51	Wellblechbauten und Garagen	t	11 421	11 512	11 969	11 834	10 787	18 199
3844 59	Geräteschuppen, Fahrradständer u.ä. . .	t	44 461	53 940	65 151	56 389	49 582	110 450
3844 7	Stahlblecheinrichtungsgegenstände . .	t	59 459	72 493	83 858	80 734	71 880	204 295
	Möbel aus Stahl- und NE-Metallrohren und -profilen, Stahldrahtmatratzen und Metallbettstellen							
3845 1	Möbel aus Stahl- und NE-Metallrohren und -profilen (ohne Operationsstühle und -tische)	t	19 953	38 034	42 322	36 686	50 408	186 153
3845 4	Stahldrahtmatratzen mit Holz- oder Eisenrahmen	1000 St	483	556	594	632	647	15 800
3845 7	Bettstellen aus Eisen und NE-Metallen	1000 St	183	190	180	113	163	25 312
	Spezialbedarfsartikel verschiedener Art							
3848 71	Metallschläuche, biegsame Wellen und deren Teile	t	1 330	1 546	1 610	1 828	1 796	12 056
3848 81-87	Fahrbare Handtransportgeräte, überwiegend aus Eisen	St	525 797	493 025	513 384	525 409	460 905	26 898
3849 2,50-91	Feinblechpackungen und Blech- verschlüsse für Feinblechpackungen .	t	32 476	37 097	40 950	37 932	38 558	97 211
385	Schlösser und Beschläge	t	164 912	181 120	189 549	180 753	167 940	1 029 077
3851	Koffer- und Mappenschlösser	t	5 356	6 319	5 695	5 534	4 853	33 192
3852	Möbel-, Geldschrank- und Kühlschrankschlösser	t	6 172	6 599	7 616	7 686	6 834	50 191
3853 1-3	Möbelbeschläge	t	23 941	27 857	30 638	31 612	29 501	171 622
3854	Türschlösser (ohne Möbel-, Geld- schrank- und Kühlschrankschlösser) und Türschließer	t	16 355	18 040	22 051	19 687	18 673	112 820
3855	Vorhänge- und Fahrradschlösser	t	4 881	5 276	4 836	4 708	4 347	29 487
3856	Fahrzeugschlösser und -beschläge (ohne Fahrradschlösser)	t	28 527	27 084	37 763	38 246	38 803	290 998
3857	Baubeschläge	t	66 133	74 666	68 586	61 623	54 445	271 316
3857 3	Türgriffe, -knöpfe und zugehörige Beschläge	t	5 870	6 557	8 616	8 131	7 221	70 565
3858	Schlüssel und Schloßbestandteile . .	t	1 819	2 168	2 255	2 537	2 297	19 061
386	Fahrrad- und Kraftradeinzelteile und -zubehör; Kraftwagenzubehör	1000 DM	365 378	445 773	536 006	561 207	499 846	-
3861	Fahrradteile und -zubehör	t	38 183	38 833	35 759	35 990	36 354	126 754
3864	Kraftradeinzelteile und -zubehör . . .	t	2 427	3 051	4 108	3 463	3 341	12 666
3867	Kraftwagenzubehör	1000 DM	223 365	300 044	390 472	419 828	360 426	-
	Schneidwaren und Bestecke							
3871	Schneidwaren	1000 DM	186 473	204 083	212 111	225 578	218 824	-
3871 11	Arbeitsmesser mit fester Klinge	1000 St	21 876	23 627	21 853	20 985	18 727	33 767
3871 17	Klapp- und Taschenmesser	1000 St	21 355	22 884	24 770	24 101	19 507	26 803
3871 21	Feine Scheren	1000 St	37 920	38 939	38 847	39 876	40 561	50 817
3871 25	Grobe Scheren (Baum- und Garten- scheren)	1000 St	1 671	1 602	1 792	1 734	1 325	6 728
3871 35	Hand- und Fußpflegeinstrumente . . .	1000 St	20 094	21 284	22 065	23 540	20 492	12 573
3871 44	Rasierapparate (ohne elektrische) . .	1000 St	2 233	1 721	1 078	1 303	1 525	809
3874	Bestecke und Tafelhilfsgeräte (Ohne Tafelgeräte)	1000 DM	121 264	129 967	139 852	138 707	121 318	-
3874 1	Bestecke	1000 DM	98 227	104 138	113 836	112 301	99 301	-
3874 5	Tafelhilfsgeräte	1000 DM	23 037	25 829	26 017	26 406	22 017	-
	Metallwaren und Metallkurzwaren							
3881	Haushaltsmaschinen und verwandte Geräte	1000 DM	68 261	86 123	87 103	85 898	68 763	-
3881 51,54	Haushalts-, Tafel- und Personen- waagen	1000 St	.	1 538	1 582	1 495	1 567	22 238
3882	Tafelgeräte, Galanteriewaren u.ä. Metallwaren für den Hausgebrauch . .	1000 DM	102 339	118 224	129 897	132 204	126 554	-
3882 1	Tafelgeräte (Kabaretts, Torten- platten u.ä.)	t	1 249	1 186	1 390	1 234	1 262	19 809
3882 2	Galanteriewaren	1000 DM	44 343	46 278	52 583	51 244	46 919	-
3883 1-3	Büro- und Schreibgeräte	1000 DM	28 921	34 645	37 004	37 359	36 979	-
3884	Feine Drahtwaren (ohne Drahterzeug- nisse und ohne grobe Drahtwaren) . .	t	13 430	15 831	17 168	21 620	18 624	132 330
3884 9	Schirmfurnituren	t	3 794	4 869	5 625	6 630	5 443	77 064
3885	Dünne Bänder, Metallfolien, Blatt- metalle, Dosen, Tuben und Kapseln . .	t	25 939	30 326	34 185	43 160	46 591	204 575
3885 1-2	Dünne Bänder, Metallfolien	t	23 278	27 095	30 162	36 300	38 378	170 613
3885 5	Dosen, Hülsen und sonstige Fließpreßteile	t	248	490	836	1 072	1 329	8 181

Erzeugnisse 1963 - 1967

Teil C

Melde-Nr.	Warengruppe Erzeugnis	Einheit	1963	1964	1965	1966	1967	1967 Wert in 1000 DM
nooh: Eisen-, Blech- und Metallwaren								
3885 7	Flaschen- und sonstige Metallkapseln	t	1 654	1 934	2 287	2 558	2 969	11 344
3886	Rohe Druckplatten und Schrift- gießerei-Erzeugnisse	t	5 939	6 349	8 919	9 303	9 120	51 262
Metallkurzwaren								
3887 11,18	Metallknöpfe	Mill.St	1 987	1 951	2 189	2 536	2 350	29 608
3887 2	Nadeln	t	3 614	3 622	3 579	3 449	3 427	97 425
3887 21	Nähmaschinenadeln	t	349	387	398	437	451	50 408
3887 22,23	Näh-, Stopf- und Handwerkernadeln .	t	325	429	475	339	281	8 698
3887 25,29	Sicherheits- und sonstige Nadeln .	t	769	742	772	819	725	10 857
3887 26	Stecknadeln	t	1 294	1 168	1 094	1 070	1 197	13 008
3887 3,49-9	Andere Metallkurzwaren	t	35 090	41 678	47 060	45 355	41 895	282 919
3887 41	Reißverschlüsse aus Metall	1000 m	7 335	9 012	8 826	8 496	7 254	8 089
3888	Füllhalter, Füllstifte und deren Teile	1000 DM	10 747	10 955	12 519	17 381	22 121	-
3888 2	Tintenschreiber aus allen Werkstoffen	1000 St	-	-	-	-	1 561	764
3888 4	Kugelschreiber aus allen Werkstoffen	1000 St	-	-	-	-	17 425	11 768
3889	Leichte Preß-, Zieh- und Stanzteile (ohne kalt und warm verformte Teile aus Stahl)	t	27 781	32 004	38 591	36 837	35 380	169 057
3889 3	Massenteile für die Rundfunk- und Elektroindustrie, Installations- material	t	4 687	5 579	7 104	3 793	2 949	24 496
3889 9	Leichte Preß-, Zieh- und Stanzteile nach Muster oder Zeichnung für gewerblichen und industriellen Bedarf, auch Metallkollanhänger .	t	20 516	23 578	28 370	29 920	29 747	123 010
Feinkeramische Erzeugnisse								
5142	Tenwaren für den Gärtnereibedarf . .	t	17 411	17 961	19 376	19 558	21 855	3 980
5151-5157	Sanitäre und hygienische Installationskeramik	t	43 759	42 415	40 544	41 340	36 256	72 652
5191	Schleifscheiben und sonstige Schleifkörper	t	16 421	17 909	18 823	17 161	16 268	105 167
5191 1	mit Korund	t	13 385	14 889	15 868	14 605	13 758	84 767
5191 5	mit Siliciumcarbid	t	3 036	3 020	2 956	2 556	2 511	20 400
5192 1-7	Schleifpapiere, Schleifgewebe und Schleifmittel auf sonstiger Unterlage	1000 qm	10 618	11 924	14 124	12 560	13 687	73 385
Glas und Glaswaren								
5211 ohne 5211 3	Flachglas (ohne Spiegelroh- und Spiegelglas)	1000 t	373	379	372	358	355	225 752
5221 3	Medizin- und Verpackungsglas	t	75 027	73 493	85 678	74 482	74 577	51 093
5221 42,45	Wirtschaftsglas (einschl. Kelchglas)	t	32 218	33 825	34 136	37 123	32 408	80 734
5221 6	Bau- und sonstiges technisches Hohlglas	t	44 700	49 939	61 775	69 931	66 953	49 850
5221 7	Beleuchtungsglas	t	7 522	7 984	8 645	9 305	8 967	29 549
5231	Erzeugnisse der Glasbläserei	1000 DM	17 732	18 733	21 091	24 285	18 056	-
5241	Veredeltes Flachglas	1000 DM	359 089	435 480	500 306	528 186	508 644	-
5241 1	Sicherheitsglas	1000 qm	7 240	8 451	9 219	9 202	7 874	297 209
5241 5	Spiegel	1000 DM	24 175	29 707	28 709	28 125	26 320	-
5245	Veredeltes Hohlglas	1000 DM	20 212	21 648	26 515	23 299	16 341	-
5245 11	Veredeltes Wirtschaftsglas	1000 DM	8 203	8 597	10 957	8 081	4 508	-
5271	Glasfaser	t*	74 293	90 348	88 999	84 128	89 551	-
Holzwaren								
Bauelemente aus Holz und Holzbauten								
5411	Bauelemente aus Holz	1000 DM	122 736	140 791	152 741	164 129	151 051	-
5411 11	Sperrtüren (Sperrholztüren)	1000 St	1 961	1 808	1 875	1 824	1 684	53 534
5411 12	Andere Türen, auch Füllungstüren .	1000 St	23	34	43	35	29	10 689
5411 16	Wohnungsfenster, nicht verglast . .	1000 St	103	109	120	109	90	15 099
5411 2	Fensterläden und Rolläden aus Holz	1000 St	312	326	247	268	220	23 808
5411 41-47	Parkettafeln, Stäbe und Friese für Stabparkett	1000 qm	274	384	404	395	476	5 580
5415	Holzbauten und Holzkonstruktionen . .	cbm	40 253	45 779	50 355	62 972	57 985	25 434
5415 15	Montagefertige Baracken	cbm	-	10 939	15 766	15 385	12 455	4 686

Melde-Nr.	Warengruppe Erzeugnis	Einheit	1963	1964	1965	1966	1967	1967 Wert in 1000 DM
	noch: Holzwaren							
5415 5	Wohnbauten in Gemischtbauweise, überwiegend aus Holz	cbm	.	7 245	8 370	10 037	7 461	3 076
5415 9	Telefonzellen, Gewächshäuser und sonstige Holzbauten und -konstruktionen	cbm	.	5 416	9 897	17 185	17 756	7 993
	Möbel und Holtgehäuse							
5421	Vollständige Zimmer- und Küchen- einrichtungen aus Holz	1000 DM	357 141	412 713	481 569	522 420	538 951	-
5421 2	Schlafzimmer	1000 St	367	389	439	446	434	377 943
5421 9	Küchen, auch Einbauküchen	1000 St	98	119	135	137	138	128 271
5421 1,3,4,8	Wohn-, Herren-, Speisezimmer und sonstige vollständige Zimmer- einrichtungen	St	18 501	19 514	20 983	26 705	30 393	32 736
5422	Zimmer- und Küchenmöbel aus Holz (ohne Korbmöbel)	1000 DM	1 141 311	1 345 362	1 496 128	1 640 669	1 557 018	-
5422 1	Sitzmöbel auch Stühle mit gepol- stertem Sitz, Hocker usw.	1000 St	1 773	1 860	2 149	2 151	2 068	81 123
5422 2	Polstermöbel, wie Sessel, Chouches usw.	1000 St	1 824	1 985	1 958	1 893	1 737	468 849
5422 31	Küchentische	1000 St	277	349	436	460	394	29 182
5422 33-36	Andere Tische	1000 St	382	373	347	346	350	52 130
5422 37	Nachttische	1000 St	73	57	71	80	70	3 470
5422 41	Kleiderschränke und Spinde	1000 St	594	715	963	839	781	131 298
5422 43	Wohnzimmerschränke	1000 St	618	691	660	747	678	336 472
5422 45,48	Bücherschränke, Bücherbars, Bücher- vitrinen u.ä.	1000 St	119	173	143	115	105	26 932
5422 47	Küchenschränke	1000 St	1 025	1 253	1 376	1 502	1 386	266 209
5422 49	Kommoden (auch Frisierkommoden)	1000 St	240	273	321	321	330	53 420
5422 51	Bettstellen für Erwachsene	1000 St	167	246	335	343	297	40 945
5422 55	Bettstellen für Kinder	1000 St	100	78	83	65	59	4 123
5422 7	Ergänzungsmöbel	1000 St	738	876	862	882	879	36 902
5422 8,9	Matratzenrahmen und Polstergestelle	1000 St	777	727	633	588	472	26 037
5423	Büromöbel, Schulmöbel und Gestühl aus Holz	1000 DM	74 540	80 167	99 130	98 694	92 411	-
5423 1	Büromöbel	St	665 695	730 549	745 737	706 280	563 986	64 127
5423 4	Schulmöbel	St	113 963	158 613	229 072	246 014	234 127	16 890
5424	Spezialmöbel und Innenausbauten aus Holz	1000 DM	58 194	68 386	84 774	101 577	109 842	-
5424 1	Spezialmöbel für Betriebs- einrichtungen, Laboratorien und andere Zwecke	1000 DM	13 219	18 724	32 561	34 208	35 546	-
5424 2	Ladeneinrichtungen	1000 DM	32 149	37 247	38 317	41 668	44 252	-
5424 9	Sonstige Innenausbauten	1000 DM	9 248	9 339	12 867	18 667	21 729	-
5425-5427	Holzgehäuse aller Art	1000 DM	78 658	82 238	93 977	100 023	81 359	-
5427	Särge aus Holz	St	207 795	193 109	203 653	214 881	197 368	33 781
5428	Modelle aus Holz	St	9 742	8 995	11 603	12 317	15 531	3 413
	Verpackungsmittel aus Holz							
5433	Kabel- und Seiltrommeln	1000 DM	.	1 472	1 965	2 034	2 278	-
5434	Kisten und Koffer aus Holz (ohne Zigarrenkisten)	1000 DM	38 966	47 205	50 592	47 754	42 369	-
5434 19	Verpackungskisten a. sonstigem Holz	1000 DM	29 310	37 501	38 942	35 700	32 609	-
5437	Zigarrenkisten	1000 St	5 870	4 673	4 571	3 483	2 810	1 956
5439	Sonstige Verpackungsmittel und -hilfsmittel aus Holz	1000 DM	1 379	6 494	9 222	11 259	11 492	-
5441	Leisten und Rahmen	1000 DM	35 868	43 343	45 545	49 556	50 585	-
5441 1	Gardinen-, Bilder- und sonstige Leisten	1000 lfd.m	76 042	90 882	78 486	84 677	79 045	45 510
5443	Stiele und Rundstäbe aller Art	cbm	10 204	13 207	10 608	10 479	10 172	5 310
5444	Holzbestandteile (ohne gedrechselte)	1000 DM	9 259	10 011	11 992	10 078	10 499	-
5445	Werkzeuge aus Holz, Hobel- und Werkbänke u.ä.	1000 St	1 912	2 097	2 649	2 591	2 365	5 693
5446 11	Textilspulen, Walzen, Hülsen, Konen u.ä.	t	178	211	207	204	234	2 147
5447	Holzdrehwaren und gedrechselte Teile aus Holz	1000 DM	11 017	13 644	14 476	16 260	15 282	-
5448	Technische, gewerbliche und landwirt- schaftliche Geräte aus Holz	1000 DM	10 439	10 241	11 993	12 561	11 878	-
5448 1	Leitern und Leitergeräte (auch Laden- und Haushaltleitern)	1000 St	144	94	98	93	90	3 801
5448 2	Technische Holzgeräte und Maschinenteile für Elektrotechnik, Fotografie usw.	1000 DM	4 799	5 147	7 053	7 185	6 721	-

Erzeugnisse 1963 - 1967

Teil C

Melde-Nr.	Warengruppe Erzeugnis	Einheit	1963	1964	1965	1966	1967	1967 Wert in 1000 DM
nooh: Holzwaren								
5448 3,6	Gewerbliche und landwirtschaftliche Holzgeräte	1000 DM	1 748	892	1 173	1 207	1 355	-
5449	Haushaltartikel und Küchengeräte aller Art aus Holz	1000 DM	14 996	10 034	8 590	8 908	9 164	-
5452	Holzschuhe und Schuhbedarf aus Holz	1000 DM	4 285	4 867	5 564	4 560	5 230	-
5452 1	Holzschuhe	1000 P	58	114	71	38	22	81
5459	Holzwaren sonstiger Art	1000 DM	7 006	7 496	8 068	9 289	8 529	-
5459 1	Holzwohle	t*	6 396	7 477	6 487	6 772	4 572	.
5466	Pinself, Bürsten und Besen	1000 DM	21 844	24 627	30 296	31 074	27 980	-
5466 39	Sonstige Pinself (ohne Rasierpinself)	1000 St	2 226	2 412	2 307	2 142	2 028	3 357
Grobbürsten einschl. Besen								
5466 41	aus tierischen Borsten und Haaren	1000 St	2 260	1 755	1 921	1 736	1 561	5 344
5466 43	aus pflanzlichen Fasern	1000 St	4 878	5 395	6 916	6 218	5 405	6 485
5466 47	aus synthetischen Borsten	1000 St	576	1 039	1 219	1 891	2 133	2 601
5466 49	aus sonstigem Besteckungsmaterial	1000 St	608	631	683	553	515	3 288
Bürsten und Besen für technische Zwecke								
5466 81	aus tierischen Borsten und Haaren	1000 St	730	768	878	1 095	1 058	1 742
5466 83	aus pflanzlichen Fasern	1000 St	207	267	296	226	121	1 673
5466 85	aus Metalldrähten, auch Stahlbürsten	1000 St	577	516	688	581	471	786
Spielwaren								
3931	Blech- und Metallspielwaren	1000 DM	11 111	9 939	10 646	11 871	11 034	-
3933 41	Kindersportfahrzeuge	1000 DM	12 972	12 519	13 722	13 164	11 806	-
3937 1	Kunststoff- einschl. Zelluloid- spielwaren	1000 DM	8 007	10 774	14 528	14 845	14 922	-
Turn- und Sportgeräte								
3943	Geräte für Leicht- und Schwerathletik	1000 DM	2 055	.	3 614	5 000	5 881	-
3944	Geräte für Eis- und Wintersport . . .	1000 DM	4 711	8 998	7 741	6 614	3 838	-
Papier- und Pappwaren								
5611	Tapeten und Tapetenborten aus Papier	1000 Rollen	37 207	50 913	45 336	49 844	50 479	99 086
5615	Imprägniertes und anderes vorbereite- tes Papier (ohne gestrichenes Papier)	t	70 920	82 267	88 140	89 192	90 269	154 232
5621	Erzeugnisse der Lohn- und Verlagsbuchbinderei	1000 DM	36 480	35 351	40 724	46 231	44 356	-
5625	Geschäftsbücher, Bürohilfsmittel, Lernmittel und Kalender	t	23 963	24 721	25 603	26 545	25 258	129 260
5625 11	Geschäftsbücher	t	4 842	4 378	4 192	4 864	5 157	15 707
5625 2	System-Buchungsmittel	t	638	815	933	1 047	1 264	5 709
5625 4	Bürohilfsmittel	t	.	10 974	11 683	11 026	9 672	43 334
5625 5	Lernmittel	t	3 869	4 224	4 636	5 637	5 456	13 656
5625 7	Kalender	t	3 499	3 684	3 456	3 277	3 068	47 007
Verpackungsmittel und dgl.								
5631	Papiersäcke	t	106 448	118 259	122 792	119 508	121 329	171 025
5632	Tüten und Beutel	t	45 044	46 659	49 884	53 600	53 352	112 544
5633	Briefumschläge u.ä., Papierausstattungen	1000 DM	62 251	66 797	74 146	77 985	75 223	-
5633 1	Briefumschläge, -hüllen und -taschen aller Art	t	13 998	15 205	16 847	17 407	16 694	51 980
5633 5	Papierausstattungen, z.B. Brief- schachteln und -mappen, Schreib- und Briefblocks	t	4 300	3 874	4 349	4 208	3 891	23 243
5635	Papierhülsen und -spulen, Siegel- marken, Etikette und Anhänger	t	11 991	26 436
5635 1	Textilhülsen und -spulen	t	7 220	7 716	8 413	9 024	10 297	16 116
5636	Rollen u.ä.	t	40 785	52 822	61 673	72 664	65 481	117 318
5641	Wellpappe	t*	.	.	.	328 292	375 657	.
5641 1	Wellpappe (einschl. Zuschnitte) . .	t*	.	.	.	127 080	175 857	.
5641 5	Erzeugnisse aus Wellpappe z.B. Wellpappkisten und -kartons .	t	159 105	172 531	179 827	201 212	199 801	218 042

Melde-Nr.	Warengruppe Erzeugnis	Einheit	1963	1964	1965	1966	1967	1967 Wert in 1000 DM
noch: Papier- und Pappwaren								
5642	Kartonagen	t	82 068	88 337	97 616	91 336	84 058	118 396
5642 1	Feste und faltbare Kartonagen aus Vollpappe	t	71 599	76 986	84 260	77 933	69 733	77 806
5642 5	Überzogene Kartonagen u.a.	t	10 469	11 351	13 356	13 403	14 325	40 590
5644	Hartpapierwaren	t	88 821	128 720
5644 1	Haus- und Küchengeräte	t	80 444	111 853
5646	Faltsohachteln	t	39 491	45 983	49 316	52 167	51 757	115 223
Lampenschirme, Kunst- und Dekorationsblumen sowie sonstige Papier- und Pappwaren								
5634	Zellstoffwattwaren und Krepp-Papierwaren	t	27 568	28 509	37 473	42 007	43 362	164 407
5637	Lampenschirme	1000 St	2 723	2 746	3 031	3 143	2 976	19 984
5638	Kunst- und Dekorationsblumen	1000 DM	2 287	2 581	2 278	3 131	4 188	-
5639	Sonstige Papier- und Pappwaren . . .	t	12 135	14 149	14 232	13 664	13 916	58 020
Druckereierzeugnisse, Lichtpau- und verwandte Waren								
5711	Geschäftspapiere und Druckerei- erzeugnisse für Verpackungszwecke . .	1000 DM	400 751	439 454	478 962	507 487	490 111	-
5711 1	Geschäftspapiere	1000 DM	313 804	348 250	380 576	407 709	393 457	-
5711 13	Hochdruck	1000 DM	292 034	321 708	347 098	366 870	351 837	-
5711 14	Flachdruck	1000 DM	19 310	23 756	30 412	38 309	39 073	-
5711 15	Tiefdruck	1000 DM	2 459	2 785	3 065	2 529	2 546	-
5711 5	Druckereierzeugnisse für Ver- packungszwecke	1000 DM	74 521	78 479	86 319	86 557	83 567	-
5711 53	Hochdruck	1000 DM	14 182	14 965	16 817	17 622	16 186	-
5711 54	Flachdruck	1000 DM	56 785	59 597	65 463	64 903	63 064	-
5711 55	Tiefdruck	1000 DM	3 554	3 917	4 040	4 033	4 334	-
5711 8	Weichpackungen	1000 DM	12 427	12 725	12 067	13 221	13 070	-
5712	Werbungsmaterial und Kalender	1000 DM	242 232	266 377	298 924	327 614	321 580	-
5712 13,53	Hochdruck	1000 DM	114 654	124 685	141 769	149 578	147 660	-
5712 14,54	Flachdruck	1000 DM	99 407	110 359	122 719	140 078	142 946	-
5712 15,55	Tiefdruck	1000 DM	28 171	31 333	34 435	37 958	30 975	-
5713	Bücher	1000 DM	129 083	145 862	157 794	171 711	189 472	-
5714	Zeitungen und Zeitschriften	1000 DM	379 516	417 935	473 179	501 355	470 892	-
5714 03	Hochdruck	1000 DM	289 538	318 017	349 149	363 435	343 137	-
5714 04	Flachdruck	1000 DM	5 702	4 607	7 507	10 201	12 894	-
5714 05	Tiefdruck	1000 DM	84 275	95 310	116 522	127 719	114 861	-
5715	Kunstdruckblätter und -karten	1000 DM	12 069	12 787	12 628	11 854	11 391	-
5716	Sonstige Druckereierzeugnisse	1000 DM	16 570	17 863	18 237	19 832	20 677	-
5751	Licht- und Fotopausen	1000 DM	6 394	7 366	8 181	7 021	6 663	-
5755	Druckplatten und Gummistempel	1000 DM	58 573	66 001	73 934	81 234	87 257	-
Kunststoffherzeugnisse								
581	Halbzeug aus Kunststoff	t*	99 280	143 671	163 307	169 777	194 068	.
5811	Trägerlose Folien	t*	9 633	19 594	21 458	27 899	30 841	.
5812	Kunstleder u.a. mit Kunststoff beschichtete Trägerbahnen einschl. Leinölwachstuch	t*	7 041	8 777	8 358	8 029	7 156	.
5813	Bauplatten und -bahnen	t*	8 434	10 281	11 443	11 538	12 047	.
5814	Schichtpreßstoffplatten	t*	13 443	16 968	19 936	20 088	19 974	.
5815	Boden- und Wandbeläge (ohne Matten und Läufer aus Schaumstoff)	1000 qm*	7 931	10 471	12 848	13 360	13 139	.
		t	30 738	44 293	53 239	53 439	71 850	181 950
5817	Rohre, Schläuche und Profile	t*	22 418	31 941	36 302	34 637	38 261	.
5817 1	Rohre	t*	10 304	15 676	16 497	14 960	17 138	.
5817 4	Schläuche	t*	1 975	2 328	2 811	2 803	2 853	.
5817 7	Bänder, Schnüre, Seile	t*	1 837	3 702	3 966	3 815	3 873	.
5817 9	Sonstige Profile	t*	8 302	10 235	12 887	13 131	14 397	.
5819	Sonstiges Halbzeug	t*	7 574	11 817	12 571	14 381	13 940	.
5819 1	Schaumstoffe in Blöcken, Platten und Rollen	t*	6 400	9 024	9 801	10 937	11 611	.
582	Einzelteile aus Kunststoff	t	34 440	45 155	54 071	59 191	55 920	445 627
5821	Einzelteile für Maschinen, Rohr- leitungen und Fahrzeuge	t	8 420	10 627	13 083	12 904	8 274	92 892
5821 11, 5967 00	Brems- und Kupplungsbeläge aus Kunststoff und Asbest	t	6 309	6 909	8 516	9 122	7 512	73 252

Erzeugnisse 1963 - 1967

Teil C

Melde-Nr.	Warengruppe Erzeugnis	Einheit	1963	1964	1965	1966	1967	1967 Wert in 1000 DM
nooh: Kunststoffserzeugnisse								
5821 13	Lager und Lagerschalen	t	501	676	997	998	773	7 676
5821 16,19	Sonstige Maschinenteile	t	2 780	3 927	4 281	4 168	3 098	36 658
5821 17	Dichtungen und Manschetten	t	567	711	1 127	966	734	12 258
5822	Einzelteile für elektrotechnische Erzeugnisse	t	13 369	16 922	18 278	15 831	13 544	121 269
5822 3	Einzelteile für elektrische Verbrauchergeräte	t	6 325	5 704	6 615	5 436	4 112	37 688
5822 5	Einzelteile für nachrichten- technische Geräte	t	3 320	4 807	5 916	5 125	5 035	49 905
5823-24	Einzelteile für feinmechanische, optische, dentale, medizinische, orthopädische und sanitäre Erzeug- nisse sowie Uhren	t	1 980	2 806	3 246	3 076	3 804	23 886
5825	Einzelteile für Eisen-, Blech- und Metallwaren sowie für Büro- und Schreibgeräte	t	2 876	3 049	3 605	4 141	5 168	36 119
5826	Einzelteile für Beuten	t	1 399	1 790	6 612	8 204	8 303	69 501
5826 3	Rolläden	t	958	1 135	4 960	5 482	3 906	24 271
5827	Einzelteile für Möbel	t	4 240	6 262	7 886	8 646	8 780	38 917
5828-29	Sonstige nicht genannte Einzelteile sowie Einzelteile nach Muster und Zeichnung	t	2 156	3 700	4 860	6 389	7 216	63 043
585	Fertigerzeugnisse aus Kunststoff . . .	1000 DM	393 859	464 903	526 697	603 679	652 206	-
5851	Bekleidung und Kurzwaren	1000 DM	57 673	62 793	67 763	71 200	70 397	-
5851 77	Reißverschlüsse	1000 m	21 360	25 083	25 883	25 831	25 889	47 442
5853	Haushalts-, Wirtschafts- und Gebrauchsartikel	1000 DM	123 587	135 724	149 856	159 941	178 372	-
5853 1	Haushalts-, Küchengefäße und -geräte (ohne Wasch- und Bade- wannen)	t	9 720	14 182	16 348	15 854	19 206	113 974
5855	Büro-, Geschäfts- und Schulbedarf . .	t	1 025	1 256	1 539	2 038	2 056	11 323
5857	Verpackungsmittel, Lager- und Transportbehälter	t	20 260	30 345	38 722	50 352	60 837	313 689
5857 1	Tüten, Beutel und Säcke	t	6 375	11 853	12 929	16 691	21 293	78 865
5857 2	Flaschen	t	.	.	.	8 098	8 368	59 428
5857 3	Dosen, Hülsen und Kästen	t	5 115	5 703	8 257	8 656	8 628	54 702
5857 5	Fässer, Transportgefäße und sonstige Behälter (einschl. Flaschen über 2 l)	t	1 230	3 439	4 901	6 663	9 300	40 280
5859	Sonstige nicht genannte Fertig- erzeugnisse	t	4 619	4 218	5 688	6 195	6 243	70 700
Leder								
612	Leder, insgesamt	t*	10 734	11 327	11 304	10 256	9 115	.
6121	Oberleder	t*	1 711	1 718	1 563	1 445	1 352	.
6121 32,36	aus Rindhäuten	1000 qm*	1 195	1 219	1 070	953	938	.
6122	Futterleder	t*	1 173	1 194	1 058	936	925	.
6122		1000 qm*	296	315	325	264	256	.
6123	Sonstige Flächenleder	t*	454	489	491	435	396	.
6123 1		1000 qm*	6 253	7 024	7 016	6 309	5 596	.
6123 2	Vachettenleder	1000 qm*	4 833	5 296	5 319	4 724	4 398	.
6123 3-4	Feinleder	1000 qm*	1 880	2 122	2 227	1 959	1 856	.
6123 5	Handschuhleder und Bekleidungsleder	1000 qm*	558	596	658	544	439	.
6123 6	Technische Flächenleder	1000 qm*	611	575	557	468	465	.
6123 8	ASA-Leder	1000 qm*	547	610	565	544	597	.
6123 8	Sonstige nichtgenannte Flächen- leder, auch Hautpergament	1000 qm*	757	859	964	886	674	.
6124	Gewichtsleder	t*	480	534	348	322	367	.
6124 1	Unterleder (Sohl-, Brandsohl- und Rahmenleder)	t*	2 474	2 270	2 393	2 232	1 836	.
6124 2	Treibriemenleder	t*	1 330	1 092	1 222	1 175	984	.
6124 3,8	Geschirr- und Blankleder sowie sonstige nicht genannte Gewichts- leder	t*	413	444	391	334	272	.
6211	Antriebsriemen	t	730	733	780	723	580	.
Lederwaren								
6211	Antriebsriemen	t	123	127	118	105	75	1 266
6212	Technische Lederartikel	t	359	352	422	341	299	7 491
6212 1	Spinnerlederartikel	t	53	42	41	38	30	1 841
6212 3	Weberlederartikel	t	78	64	60	44	33	438

Melde-Nr.	Warengruppe Erzeugnis	Einheit	1963	1964	1965	1966	1967	1967 Wert in 1000 DM
noch: Lederwaren und Schuhe								
6212 5-9	Rohhautartikel und sonstige technische Lederartikel	t	227	246	320	259	236	5 213
6213	Arbeiterschutzhandschuhe	t	1 365	1 422	1 485	1 317	966	13 037
6213 1	Arbeiterschutzhandschuhe	t	1 073	1 054	1 118	1 011	716	10 124
6214	Sattler- und Feinsattlerwaren aus Leder	1000 DM	56 764	57 280	66 856	64 541	53 163	-
6214 7	Feinsattlerwaren	1000 DM	50 668	49 348	55 725	54 777	43 116	-
6215	Feintäschner- und Galanteriewaren aus Leder	1000 DM	29 466	34 295	38 486	42 009	37 071	-
6217	Sattler- und Feinsattlerwaren aus Austauschstoffen	1000 DM	32 985	31 518	38 561	43 015	40 687	-
6218	Feintäschner- und Galanteriewaren aus Austauschstoffen	1000 DM	11 983	15 748	15 102	17 142	17 624	-
Schuhe								
6251-58	Schuhe, insgesamt ¹⁾	1000 P	23 816	23 957	24 705	23 876	21 237	381 146
6251	Arbeitsschuhe und Sportstiefel . . .	1000 P	2 546	2 073	1 999	1 976	1 748	45 477
6251 1	Arbeitstiefel und -schuhe für Männer und Frauen (einschl. Ge- birgsarbeitstiefel)	1000 P	2 329	1 930	1 903	1 865	1 655	41 869
6251 5	Sportstiefel	1000 P	217	143	96	110	94	3 607
6253	Lederstraßenschuhe	1000 P	13 899	14 167	15 548	15 396	13 048	286 090
6253 1	für Männer, Knaben und Prothesen- träger	1000 P	5 500	5 657	6 198	5 996	5 196	131 369
6253 3	für Frauen und Mädchen (einschl. gefütterter Sandaletten, auch nach California-Machart) . . .	1000 P	3 161	3 608	3 701	3 494	3 251	78 939
6253 5	für Kinder (ab Größe 27 bis 35) . .	1000 P	3 103	2 859	3 265	3 416	2 541	44 241
6253 7	für Kleinkinder (unter Größe 27) .	1000 P	2 136	2 043	2 385	2 490	2 061	31 542
6255	Leichte Straßenschuhe, Hausschuhe und Hilfsschuhe 1)	1000 P	7 344	7 690	7 140	6 489	6 433	49 517
6255 11	Sandalen und futterlose Sandaletten mit Lederoberteil	1000 P	1 940	2 362	1 708	1 626	2 057	25 671
6255 4	Hausschuhe mit Leder- oder Textiloberteil 1)	1000 P	5 129	4 976	5 025	4 543	4 054	21 880
Textilien ²⁾								
Gespinnete								
Garn, auch gezwirnt								
6331, 6332	Baumwollgarn	t*	129 835	132 972	133 756	127 345	113 315	.
	darunter zum Absatz bestimmt .	t	88 792	95 631	101 943	92 731	84 240	.
6331	Drei- und Vierzylindergarn einschl. Cordgarn	t*	109 742	114 191	115 445	110 703	98 812	.
	darunter zum Absatz bestimmt .	t	75 348	83 584	90 294	82 870	76 165	.
6332	Zweizylinder-, Vigogne- und Grobgarn darunter zum Absatz bestimmt .	t*	20 093	18 782	18 311	16 642	14 503	.
		t	13 444	12 047	11 649	9 861	8 077	.
6333, 6334	Wollgarn	t*	45 203	45 950	47 538	45 582	39 483	.
	darunter zum Absatz bestimmt .	t	34 931	38 220	39 668	35 738	31 754	.
6333	Kammgarn	t*	23 024	24 536	25 054	27 857	24 183	.
	darunter zum Absatz bestimmt .	t	18 719	20 746	21 305	22 804	20 133	.
6334	Streichgarn	t*	22 179	21 414	22 484	17 725	15 300	.
	darunter zum Absatz bestimmt .	t	16 212	17 474	18 363	12 934	11 621	.
6335	Bastfasergarn (ohne solches aus Kokosfasern) . . .	t*	72 225	67 327	69 808	67 925	59 608	.
	darunter zum Absatz bestimmt .	t	37 829	36 920	40 314	36 623	29 101	.
6335 5	aus Jute (einschl. CC-Jutegarn) . .	t*	38 220	35 018	34 260	35 099	33 407	.
	darunter zum Absatz bestimmt .	t	5 628	6 074	5 718	4 250	3 777	.
6335 7,8	aus Hartfasern	t*	32 205	30 310	33 535	31 505	24 590	.
	darunter zum Absatz bestimmt .	t	30 557	29 142	32 767	30 772	23 786	.
6338	Näh- und Stopfmittel, Handstrick- und Handarbeitsgarn	t	3 445	2 935	2 762	2 631	2 338	.
6338 1-3	Näh- und Stopfmittel	t	1 319	1 309	1 292	1 273	996	.
6338 51	Handstrickgarn aus Baumwolle	t	.	221	270	229	222	.
6338 55,56	aus Wolle	t	1 829	1 402	1 137	1 157	1 079	.
6339	Zwirn zur Weiterverarbeitung ganz oder überwiegend aus	t	5 163	6 753	7 543	8 754	9 668	212 067
6339 83	Reyon	t	1 132	917	813	869	545	4 389
6339 85	synthetischen Fäden	t	3 771	5 388	6 140	7 266	8 767	205 048

1) Einschl. Schuhe mit anvulkanisierter Gummisohle, ohne Schuhe aus Kunststoff. - 2) Ohne Arbeiten für fremde Rechnung.

Heide-Nr.	Warengruppe Erzeugnis	Einheit	1963	1964	1965	1966	1967	1967 Wert in 1000 DM
	noch: Textilien							
.	Gespinnstverarbeitung	t	276 462	278 721	288 721	282 100	251 156	.
.	in Wollwebereien	t	30 879	31 240	34 825	34 319	27 548	.
.	in Baumwollwebereien	t	103 068	103 451	106 004	100 039	85 733	.
.	in Leinen- und Scherwebereien	t	14 770	14 692	16 023	15 397	13 966	.
.	in Seiden- und Samtwebereien	t	39 551	43 478	45 560	45 701	42 563	.
.	in Wirkereien und Strickereien	t	15 126	15 458	15 238	14 766	15 307	.
.	in Teppichwebereien	t	13 448	13 871	14 749	12 708	10 540	.
.	in Möbel- und Dekorationsstoffwebereien	t	5 993	6 458	6 439	7 474	7 744	.
.	in Betrieben der Gardinenstoffherstellung	t	1 873	2 047	2 291	2 371	2 551	.
.	in Jute-Webereien	t	32 591	29 202	28 870	30 864	29 283	.
.	in sonstigen Zweigen der Gespinnstverarbeitung	t	7 628	18 824	17 722	18 462	15 921	.
6351	Verbandsmittel	1000 DM	37 494	39 878	43 586	46 942	44 896	-
	Spinnstoffwaren							
6351 1	Mullgewebe	1000 qm	6 749	11 866	11 337	11 537	9 878	10 546
6351 3	Watte und Wattewaren (ohne solche aus Zellstoff)	t	4 720	3 894	4 232	4 871	5 198	26 745
6352	Bänder, Gurte, Flechtartikel, Chenille, Spitzen, Stickereien und Posamenten	1000 DM	377 774	379 242	404 214	401 561	366 713	-
6352 11	Bänder und Gurte aller Art, unelastisch	t	4 385	4 486	4 913	4 655	4 088	172 519
6352 15	Bänder und Gurte aller Art, elastisch	t	2 536	2 535	2 861	3 181	2 931	76 086
6352 3	Elastische Gewebe	t	1 418	517	347	379	267	6 760
6352 51	Flechtartikel aller Art, unelastisch	t	1 052	1 010	1 077	1 093	930	33 255
6352 55	Flechtartikel aller Art, elastisch	t	1 287	1 283	1 307	1 266	1 063	27 370
6352 7	Spitzen	1000 DM	32 351	42 414	44 189	41 475	37 646	-
6352 9	Posamentenartikel aller Art	t	157	225	263	236	256	4 531
6353	Säcke, Planen und Zelte, Schnüre, Seile, Tauwerk und Netze	t	2 679	2 231	2 338	2 445	2 450	11 817
6353 5	Schnüre, Leinen, Seile und Tauwerk	t	952	894	915	837	934	4 427
6354	Filtertuch (Meterware und abgepaßt)	t	299	254	241	236	212	2 648
6355	Sohlkäuche aller Art, gewebt	t	1 169	856	877	822	682	15 333
6356	Fils, nicht gewebt und Filstuch gewebt, Waren aus Fils	1000 DM	38 640	50 588	60 510	63 340	59 432	-
6356 5	Filstuch, gewebt	t	863	905	949	843	737	32 942
6358	Spinnstoffwaren der Grobgarnindustrie (einschl. Grobgarndecken)	t	7 799	7 185	7 046	6 845	6 678	37 565
6358 5	Scheuertücher u.ä. aus Grobgarn	t	5 257	4 758	4 745	4 814	4 616	23 641
	Meterware							
6371	(Ohne gewirkten und gestrickten Stoff) Rohgewebe	1000 qm	194 666	207 607	201 135	175 635	167 715	185 915
	ganz oder überwiegend							
6371 1	aus Baumwolle (ohne Mullgewebe)	1000 qm	130 256	137 885	128 174	119 301	115 180	120 960
6371 71	aus Zellwolle (ohne Mullgewebe)	1000 qm	53 377	58 916	62 129	48 038	39 010	36 932
6371 73	aus Reyongespinnat	1000 qm	6 502	5 790	5 316	3 853	5 075	8 776
6372,6375	Fertiggewebe für Bekleidung und Leibwäsche	1000 qm	423 362	434 073	467 972	456 765	400 099	1 505 089
6372 1	Stoff für Männer-, Burschen- und Knabenoberbekleidung und für Berufskleidung für Männer	1000 qm	76 567	74 287	79 630	81 076	57 222	446 335
	ganz oder überwiegend							
6372 11	aus Baumwollgespinnat	1000 qm	24 098	20 760	19 917	19 189	11 476	29 075
6372 13	aus Wollgespinnat	1000 qm	38 835	37 788	40 923	40 743	27 240	273 692
6372 15	aus Zellwollgespinnat	1000 qm	3 434	3 262	3 392	3 425	3 315	19 116
6372 18	aus Gespinnat synthetischer Fasern	1000 qm	9 421	12 465	15 397	17 718	15 191	124 452
6372 2	Stoff für Frauen-, Mädchen- und Kinderoberbekleidung und für Berufskleidung für Frauen	1000 qm	113 427	117 748	118 200	101 190	89 967	519 233
	ganz oder überwiegend							
6372 21	aus Baumwollgespinnat	1000 qm	33 196	31 068	30 983	30 028	23 269	59 880
6372 23	aus Wollgespinnat	1000 qm	25 200	25 468	28 586	28 167	27 196	256 635
6372 25	aus Zellwollgespinnat	1000 qm	7 718	8 790	9 258	6 011	5 863	15 886
6372 26	aus Reyongespinnat	1000 qm	19 125	20 394	16 255	10 104	9 657	44 240
6372 28	aus Gespinnat synthetischer Fasern	1000 qm	19 735	24 738	23 887	18 115	13 191	79 859
6372 5	Einlagestoff für Oberbekleidung	1000 qm	20 232	17 961	20 728	22 565	16 990	50 950
	ganz oder überwiegend							
6372 52	aus Leinengespinnat	1000 qm	1 846	1 575	2 105	1 844	1 087	2 216
6372 53	aus Haar- und Roßhaargespinnat	1000 qm	13 159	11 116	13 324	15 854	10 862	39 335
6372 59	aus sonstigem Gespinnat	1000 qm	5 227	5 270	5 299	4 867	5 041	9 399

Melde-Nr.	Warengruppe Erzeugnis	Einheit	1963	1964	1965	1966	1967	1967 Wert in 1000 DM
	noch: Textilien							
6372 6	Leibwäschestoff (einschl. Hemdenstoff) ganz oder überwiegend	1000 qm	26 951	21 978	22 934	17 601	16 914	46 179
6372 61	aus Baumwollgespinst	1000 qm	17 645	14 845	14 509	10 246	11 016	31 237
6372 66	aus Reyongespinst	1000 qm	1 688	1 345	1 461	523	376	1 397
6372 8	Krawatten- und Schalstoff	1000 qm	11 189	11 413	11 807	11 299	9 660	87 353
6372 86	ganz oder überwiegend							
6372 87	aus Reyongespinst	1000 qm	3 910	3 775	3 113	2 863	2 162	10 684
	aus synthetischen Fäden	1000 qm	5 805	6 586	7 768	7 730	7 078	72 057
	Haus-, Bett- und Tischwäschestoff, Frottiergewebe u.ä.							
6373 1	Haus-, Bett- und Tischwäschestoff . .	1000 qm	138 632	126 207	144 608	132 406	112 580	242 451
6373 11	ganz oder überwiegend							
6373 12	aus Baumwollgespinst	1000 qm	113 875	103 231	119 969	110 069	93 109	175 501
6373 13	aus Reinleinen	1000 qm	1 629	1 449	1 648	1 279	1 005	7 206
6373 14	aus Halbleinen	1000 qm	22 583	21 008	22 024	20 183	16 902	51 718
6373 21	Frottiergewebe (Schlingengewebe) ganz oder überwiegend							
	aus Baumwollgespinst	1000 qm	27 015	32 261	35 484	35 506	34 076	148 722
6373 4	Inlett (Meterware) ganz oder überwiegend							
	aus Baumwoll- und sonst. Gespinst .	1000 qm	8 013	8 498	8 552	8 844	7 311	29 880
6373 5	Matratzendrell	1000 qm	12 041	13 639	12 005	11 520	9 957	19 506
6373 6	Markisenstoff ganz oder überwiegend							
	aus Baumwoll- und sonst. Gespinst .	1000 qm	532	490	2 255	1 615	1 729	4 793
6373 7,8	Möbel und Dekorationsstoff (dichtes Gewebe)	1000 qm	31 227	29 760	30 392	29 915	28 055	187 884
6373 71,81	ganz oder überwiegend							
6373 73,83	aus Baumwollgespinst	1000 qm	8 073	4 626	2 093	2 149	3 291	18 368
6373 75,85	aus Wollgespinst	1000 qm	4 562	4 913	4 784	3 346	2 711	23 874
6373 78,88	aus Zellwollgespinst	1000 qm	11 029	9 920	12 720	11 129	7 661	41 390
	aus Gespinst synthetischer Fasern .	1000 qm	3 907	6 524	7 343	7 458	8 886	69 289
6373 9	Schirmstoff	1000 qm	6 120	8 167	9 724	13 270	7 415	25 860
6373 97	ganz oder überwiegend							
	aus synthetischen Fäden	1000 qm	2 803	4 429	5 254	7 057	5 011	19 705
6374	Schlaf- und Reisedeckenstoff, Steppdecken-Oberstoff	1000 qm	15 911	13 581	13 786	12 969	11 354	47 022
6374 1	Schlaf- und Reisedeckenstoff . . .	1000 qm	10 139	8 746	8 342	7 602	6 384	31 764
6374 11	ganz oder überwiegend							
	aus Baumwollgespinst							
	(ohne Grobgardecken)	1000 qm	4 498	2 962	2 724	2 423	2 095	6 481
6374 15	aus Zellwollgespinst	1000 qm	5 308	5 513	5 167	4 366	2 536	11 157
6374 5	Steppdecken-Oberstoff	1000 qm	5 772	4 834	5 444	5 367	4 970	15 258
6374 56	ganz oder überwiegend							
	aus Reyongespinst	1000 qm	4 442	3 500	3 733	3 416	3 059	7 329
6375	Futterstoff	1000 qm	172 781	188 239	212 027	220 729	207 112	343 778
6375 11,41,	ganz oder überwiegend							
71	aus Baumwollgespinst	1000 qm	4 143	6 443	4 520	4 663	3 557	4 979
6375 16,46,	aus Reyongespinst							
76	(einschl. Seidengespinst)	1000 qm	165 040	177 536	204 645	213 325	200 851	333 960
6376 1-2	Samt und Plüsch für Bekleidung . . .	1000 qm	25 000	31 287	28 098	27 636	30 261	224 206
6376 11,21	ganz oder überwiegend							
	aus Baumwollgespinst	1000 qm	13 498	18 085	17 542	17 716	19 705	120 317
6376 23	aus Wollgespinst	1000 qm	3 506	4 046	2 827	2 272	1 465	12 461
6376 26	aus Reyongespinst	1000 qm	7 966	8 788	7 021	6 544	7 010	65 588
6377	Teppiche, Läufer und Fußbodenbelag aus textilem Material (ohne Matten) .	1000 qm	10 457	11 553	13 354	13 166	13 947	256 246
6377 41	ganz oder überwiegend							
6377 7	aus Wollgespinst	1000 qm	1 363	1 872	3 071	3 699	3 418	79 280
	aus Zellwollgespinst und synthetischen Fasern	1000 qm	2 019	2 850	3 377	4 203	5 817	114 594
6378 8	Gewebe aus Jutegespinst	t	31 497	28 122	27 933	29 356	27 719	87 665
6379	Sonstige anderweitig nicht genannte Gewebe	1000 qm	32 313	35 702	41 716	42 261	36 507	79 154
6379 1	ganz oder überwiegend							
	aus Baumwollgespinst							
	(ohne Mullgewebe)	1000 qm	13 545	14 212	19 241	18 170	15 787	37 474
6379 21	aus Flachs- (Leinen-) gespinst . .	1000 qm	876	850	864	694	543	2 237
6379 4	aus Wollgespinst	1000 qm	738	752	704	662	373	4 466
6379 5	aus Seidengespinst	1000 qm	442	498	503	564	572	4 820
6379 75	aus Zellwollgespinst	1000 qm	9 599	12 094	12 180	10 697	8 114	2 352
6379 76	aus Reyongespinst	1000 qm	4 170	3 356	3 303	4 075	3 409	7 308
6381 37,47,	Undichter Vorhangstoff ganz oder überwiegend							
67	aus synthetischen Fäden	1000 qm	32 846	39 907	44 184	44 318	43 988	111 738

Melde-Nr.	Warengruppe Erzeugnis	Einheit	1963	1964	1965	1966	1967	1967 Wert in 1000 DM
nooh: Textilien								
Wirk- und Strickwaren								
6392	Gewirkte und gestrickte Oberbekleidung für Männer und Knaben . . .	1000 DM	33 436	29 315	30 550	31 034	18 384	-
6393	Gewirkte und gestrickte Oberbekleidung für Frauen und Mädchen . . .	1000 DM	84 991	89 722	102 972	127 275	173 797	-
6393 33	Kleider aus Wolle	1000 St	41	57	60	61	45	3 271
6393 5	Jacken, Blusen, Pullover, Westen . . .	1000 St	4 027	3 795	4 363	5 579	10 712	163 539
6394	Gewirkte und gestrickte Oberbekleidung für Kinder, Klein- und Kleinstkinder	1000 DM	9 720	12 028	15 089	18 162	18 129	-
6395	Gewirkte und gestrickte Leibwäsche für Männer und Knaben	1000 DM	18 810	17 911	18 166	17 141	18 343	-
6395 5	Unterjacken und -hemden	1000 St	2 594	2 456	2 616	2 345	2 255	7 289
6395 71	Unterhosen, Schlüpf, Slips und Hemdhosen aus Baumwolle	1000 St	2 958	2 892	2 708	2 374	2 368	8 191
6396	Gewirkte und gestrickte Leibwäsche für Frauen, Mädchen und Kinder . . .	1000 DM	66 912	73 691	73 571	75 157	71 264	-
6396 1	Taghemden, Schlüpf, Slips und Hemdhosen	1000 St	9 549	10 191	9 630	9 031	7 592	20 691
6396 2	Unterkleider	1000 St	7 027	7 668	6 633	6 137	5 837	34 538
6397	Strumpfwaren	1000 DM	297 050	310 391	328 433	332 916	285 108	-
6397 1	Herrenstrümpfe und -socken	1000 P	35 921	38 033	43 113	33 124	26 638	47 554
6397 17	aus synthetischem Material	1000 P	23 821	26 023	29 805	20 728	15 677	22 449
6397 19	aus sonstigem Material	1000 P	12 100	12 010	13 308	12 396	10 961	25 105
6397 3	Knaben-, Mädchenstrümpfe und -socken	1000 P	22 037	20 567	24 326	26 134	20 954	33 199
6397 37	aus synthetischem Material	1000 P	15 362	13 998	17 058	18 688	13 983	20 117
6397 39	aus sonstigem Material	1000 P	6 675	6 569	7 267	7 446	6 971	13 083
6397 5-9	Damenstrümpfe rundgestrickt, einschl. Sportstrümpfe und -socken	1000 P	184 448	190 139	218 467	254 577	235 367	204 354
6397 67	Damenstrümpfe rundgestrickt, nahtlos	1000 P	181 850	188 504	216 863	253 361	234 704	201 840
6398 1-3	Handschuhe	1000 P	1 307	1 279	1 087	842	537	1 390
6399 1	Schals	St	399 838	278 543	278 688	330 233	221 854	930
6399 2	Mützen	St	1 201 051	1 136 096	1 057 134	980 236	824 333	3 347
Bekleidung								
Oberbekleidung								
6411	Männer- und Knabenoberbekleidung, auch solche in sportlichem Zuschnitt (ohne Arbeits-, Berufs-, Sport-, Leder-, Pelz-, Regenschutzbekleidung und Uniformen)	1000 DM	602 076	659 041	716 924	751 417	615 617	-
6411 1	Anzüge	1000 St	1 957	1 980	2 075	2 116	1 648	208 107
6411 2	Sakkos	1000 St	1 793	2 373	2 331	2 405	2 053	99 360
6411 3	Hosen	1000 St	9 572	10 933	11 337	10 776	9 422	217 466
6411 8	Mäntel aus nichtgummiertem Gewebe, auch Umhänge und Joppen	1000 St	1 466	1 305	1 235	1 261	1 140	87 104
6412	Frauen- und Mädchenoberbekleidung, auch solche in sportlichem Zuschnitt (ohne Arbeits-, Berufs-, Sport-, Leder-, Pelz-, Regenschutzbekleidung und Uniformen)	1000 DM	922 481	1 014 731	1 117 519	1 213 249	1 130 938	-
6412 1	Kostüme und Komplets	1000 St	1 200	1 613	2 027	2 290	2 090	192 493
6412 2	Jacken	1000 St	122	174	194	206	163	6 712
6412 3	Röcke und Hosen, auch Hosenröcke	1000 St	6 573	8 114	9 634	10 468	9 961	135 518
6412 4	Blusen	1000 St	7 160	7 071	7 193	6 205	4 466	51 023
6412 5	Kleider	1000 St	10 762	11 932	11 831	11 931	14 236	482 654
6412 8	Mäntel aus nichtgummiertem Gewebe, auch Umhänge und Hängejacken	1000 St	3 679	3 650	3 980	4 206	3 778	256 786
6413	Kinderoberbekleidung, auch solche in sportlichem Zuschnitt (ohne Sportbekleidung)	1000 DM	27 755	36 229	36 400	37 394	29 873	-
6413 3	Kleider	1000 St	414	682	834	574	387	6 405
6413 5	Mäntel	1000 St	334	430	300	508	616	18 246
6414	Arbeits-, Berufs- und Spezialschutzbekleidung (genäht) (ohne solche aus Leder und Asbest)	1000 DM	114 255	109 536	107 779	109 746	105 455	-
6414 1	Arbeits-, Berufs- und Spezialschutzanzüge (Kombinationen) (genäht)	1000 St	951	1 074	1 135	1 032	743	13 480
6414 3	Arbeits-, Berufs- und Spezialschutzhosen (genäht)	1000 St	2 066	2 141	2 401	2 315	1 798	22 124
6414 4	Arbeits-, Berufs- und Spezialschutzmäntel und -kittel (genäht)	1000 St	6 561	5 625	5 256	6 285	7 320	56 917

Melde-Nr.	Warengruppe Erzeugnis	Einheit	1963	1964	1965	1966	1967	1967 Wert in 1000 DM
noch: Bekleidung								
6416	Sportbekleidung, Strand- und Bade- bekleidung	1000 DM	93 627	93 798	103 555	112 257	94 763	-
6416 3	Windjacken, Anoraks u.ä.	1000 St	910	717	758	919	825	17 942
6416 6	Bademäntel, -jacken und sonstige Bade- und Strandbekleidung aus Frottiergewebe	1000 St	1 868	2 102	2 181	2 393	1 986	52 867
6416 8	Shorts	1000 St	1 696	1 698	1 651	1 328	1 350	9 029
6417	Lederbekleidung	1000 DM	12 396	12 208	15 213	19 845	23 070	-
6417 2-3	Lederjacken und -westen	1000 St	76	70	87	99	142	14 555
6417 4	Lederhosen	1000 St	107	183	226	237	214	4 807
6418	Regenschutzbekleidung	1000 DM	3 772	3 431	3 804	3 601	3 556	-
6418 1	aus gummierten Gewebe	1000 St	222	213	235	233	193	3 494
Wäsche								
6421	Leibwäsche für Männer und Knaben . .	1000 DM	315 945	337 424	347 099	309 287	269 649	-
6421 1	Sport- und Oberhemden, auch Arbeitshemden u.ä.	1000 St	26 239	28 535	29 600	24 770	22 196	230 410
6421 2	Nachthemden, Schlaf- und Hausanzüge	1000 St	2 962	2 790	3 256	3 774	3 178	39 151
6423	Leibwäsche und Schürzen für Frauen, Mädchen und Kinder	1000 DM	137 407	153 861	166 733	166 162	136 079	-
6423 1	Tageswäsche (Hemden, Unterkleider, Sohlüpfer usw.)	1000 St	2 321	2 793	3 415	3 497	3 234	16 096
6423 2	Nachthemden, Schlaf- und Hausanzüge	1000 St	6 043	5 837	5 276	6 192	4 600	48 824
6423 5	Schürzen	1000 St	11 998	13 680	13 591	11 173	10 002	69 828
6425	Büstenhalter, Mieder u.ä.	1000 DM	37 207	43 064	51 202	47 956	49 498	-
6425 1	Büstenhalter	1000 St	763	768	876	764	671	9 388
6425 2-4	Mieder (Hüfhalter, Korsetts) und Büstenmieder (Korsetts)	1000 St	1 357	1 732	2 857	2 522	2 727	35 079
6427	Bettwäsche	1000 DM	213 888	199 860	196 925	185 010	157 059	-
6427 2	Bezüge, bestickt oder ähnlich verziert, für Oberbetten (auch Überschlaglaken)	1000 St	2 427	1 056	1 491	1 936	1 539	8 478
6427 3	Bezüge für Kopfkissen	1000 St	5 450	2 559	3 777	3 747	4 084	11 439
6427 5-6	Inletts für Ober- und Unterbetten und für Kopfkissen	1000 St	1 450	1 725	1 999	2 037	2 257	19 305
6428	Haus- und Tischwäsche	1000 DM	189 933	216 814	243 684	229 842	217 624	-
6428 1	Hand- und Badetücher	1000 DM	78 570	101 258	110 419	105 316	100 682	-
6428 6-7	Tischtücher bzw. Tischdecken	1000 DM	52 987	51 516	58 598	51 151	45 857	-
Hüte und Mützen								
6431	Kopfbedeckung für Männer und Knaben (ohne solche aus Leder und Pelz, ohne Berufs- u.ä. Kopfbedeckung)	1000 DM	18 549	15 907	16 733	14 396	12 104	-
6435	Kopfbedeckung für Frauen, Mädchen und Kinder (ohne solche aus Leder und Pelz, ohne Berufs-u.ä. Kopfbedeckung)	1000 DM	24 038	24 741	25 286	30 056	24 355	-
Bekleidungszubehör								
6441 1	Krawatten, Querbinder und Schleifen .	1000 St	25 044	23 942	27 490	26 470	22 859	78 255
6441 3	Handschuhe aus Gewebe	1000 P	2 982	3 066	2 932	2 977	2 161	3 151
6441 5	Sohls und Tücher	1000 St	3 590	3 501	3 394	2 899	4 096	12 737
6444	Sportgürtel, Hosenträger u.ä.	1000 DM	12 395	12 614	15 529	16 152	15 699	-
6444 1	Sportgürtel u.ä.	1000 St	461	450	654	1 034	908	1 689
6444 3	Hosenträger u.ä.	1000 St	5 554	5 755	7 013	6 762	6 710	13 334
6447	Schirme	1000 DM	55 289	73 910	99 735	115 573	86 528	-
6447 1	Herrenschirme (ohne Taschenschirme)	1000 St	169	215	308	471	328	5 122
6447 2	Damenschirme (ohne Taschenschirme)	1000 St	885	1 096	1 222	1 252	683	9 728
6447 7-8	Taschenschirme für Herren und Damen	1000 St	1 930	2 610	3 317	3 848	2 973	58 356
Bettfedern, Matratzen und sonstige Bettartikel								
6451	Bettfedern und Daunen (aufbereitet) .	t	756	886	992	944	923	19 210
6454	Stepp- und Daunendecken, Kissen u.ä.	1000 DM	127 123	130 784	145 632	136 749	123 490	-
6454 1	Stepp- und Daunendecken	1000 St	624	726	706	648	532	25 888
6454 4	Tages- und Überdecken	1000 St	170	217	244	243	244	14 606
6454 6	Reformunterbetten	1000 St	433	487	567	557	385	13 764
6454 7	Matratzenschonener	1000 St	1 013	1 035	1 074	1 086	1 233	7 896
6454 8	Fuß- Schlupf- und Schlafsäcke	1000 St	296	280	268	190	242	6 006
6457	Matratzen	1000 DM	68 374	70 555	74 031	73 566	65 186	-
6457 1	mit Federkern	1000 St	709	771	775	788	685	61 211
6457 5	ohne Federkern (Vollpolster)	1000 St	158	151	124	75	52	1 880

1) Ab 1964 ohne Weiterverarbeitung. - 2) Angaben des Landesamtes für Ernährungswirtschaft Nordrhein-Westfalen.

Erzeugnisse 1963 - 1967

Teil C

Melde-Nr.	Warengruppe Erzeugnis	Einheit	1963	1964	1965	1966	1967	1967 Wert in 1000 DM
Erzeugnisse der Nahrungs- und Genußmittelindustrie								
Mahl- und Schälmühlenerzeugnisse								
6811 12,14	Mehl	1000 t*	1 060	1 112	1 074	1 031	983	.
6811 15	Weisengriß	t*	29 877	34 224	36 361	29 976	35 744	.
6811 17	Kleie und Futtermehle	t*	267 256	274 643	273 915	280 427	270 036	.
6811 16,18, 19	Sonstige Erzeugnisse der Mahlmühlen .	t	42 230	44 391	36 604	34 172	34 737	25 829
6811 5-7	Schälmühlenerzeugnisse	t*	88 880	104 255	125 896	146 649	144 305	.
Nährmittel								
6813 1	Teigwaren aller Art	t*	17 149	22 223	26 398	25 449	29 043	.
6813 21	Puddingpulver	t	13 972	14 074	16 345	18 698	18 491	77 059
6813 24,27, 3,4,5	Backpulver, Vanillinzucker, Back- hilfs-, Backmittel und Backzutaten .	t*	24 942	28 782	30 414	36 039	34 433	.
6813 7	Suppen, Brüherzeugnisse, Soßen und Würzen	t	7 350	10 354	19 832	24 293	26 360	139 181
Stärke- und Kartoffelerzeugnisse								
6815 1	Stärke und Stärkeerzeugnisse	t*	169 111	172 391	218 881	228 024	240 813	.
6815 13	Weizenstärke	t*	11 672	11 317	10 964	10 709	11 781	.
6815 2-3	Stärkederivate und sonstige Erzeug- nisse der Stärkeindustrie	t*	220 798	231 831	260 386	264 920	270 343	.
6815 5	Kartoffelerzeugnisse	t	4 590	5 613	8 957	12 243	17 861	22 987
Brot, Kleingebäck und Feinbackwaren								
6817	Backwaren	1000 DM	337 755	351 878	375 653	409 220	405 826	-
6817 11	Brot, Pumpernickel, Knäckeibrot . .	t	303 694	304 406	308 036	318 248	303 615	341 815
6817 15,50	Kleingebäck (Wasser- und Milohback- waren), Brötchen, Feingebäck	t	21 506	21 550	23 389	27 137	28 820	64 011
Erzeugnisse der Zuckerindustrie								
6821	Erzeugnisse der Zuckerindustrie . . .	t*	865 923	977 725	793 468	810 047	905 347	.
6821 71	Melasse	t*	120 444	129 097	86 697	83 538	100 202	.
6821 74	Zuckerrübenschnitzel	t	175 507	213 654	167 320	150 154	173 768	27 552
Verarbeitetes Obst und Gemüse								
6824	Verarbeitetes Obst und Gemüse	1000 DM	293 111	292 192	347 566	318 178	393 674	-
6824 11	Obstkonserven	t	26 403	25 093	37 510	31 938	32 413	38 440
6824 12	Erbsenkonserven	t	10 919	5 767	7 667	11 111	12 419	10 948
6824 13	Bohnenkonserven	t	19 345	19 755	13 676	17 509	18 544	15 322
6824 14	Sonstige Gemisekonserven	t	16 729	15 928	18 324	25 793	26 239	27 678
6824 2	Marmelade, Gelee, Konfitüre, Pflaumenmus	t*	34 543	37 143	41 605	40 515	47 960	.
6824 31	Obstkraut	t	1 775	1 798	1 934	1 946	2 074	3 982
6824 37	Nüsse, gesalzen, geröstet	t	6 032	6 540	7 998	7 200	7 108	25 325
6824 41	Gurkenkonserven	t	9 579	8 502	5 005	11 991	14 156	20 746
6824 44	Gemüse in Essig	t	8 699	9 495	9 925	16 446	15 989	18 549
6824 47	Sauerkraut	t	27 193	32 042	26 017	23 031	23 162	12 630
6824 51-57, 59	Frucht- und Gemüsesäfte	1000 l	37 490	43 106	44 123	63 306	56 483	43 087
6824 58	Fruchtsirup (ohne Rübensirup)	1000 l*	11 254	12 432	12 806	11 676	11 470	.
6824 87	Rübenkraut, -sirup, -saft	t	7 399	7 415	7 833	6 089	4 951	3 005
Süßwaren								
6827	Süßwaren	1000 DM	1 066 143	1 047 765	1 143 739	893 698	1 171 465	-
6827 1	Dauerbackwaren	t	88 125	90 521	93 148	92 384	90 000	283 077
6827 14	Leb- und Honigkuochen, Printen . . .	t	6 919	5 250	9 329	9 278	9 244	33 648
6827 15	Hart- und Weichkeks, Waffeln	t	40 304	41 904	43 870	44 027	41 879	135 489
6827 2	Kakaoerzeugnisse (ohne Schokoladenerzeugnisse)	t	.	.	.	19 956	18 364	54 314
6827 23	Kakaobutter 1)	t	8 335	3 711	4 403	4 683	4 014	19 400
6827 25	Kakaopulver 1)	t	9 625	8 731	9 063	9 062	8 095	22 722
6827 3	Schokoladenerzeugnisse 2)	t	98 714	78 578	86 774	89 346	83 535	480 631
6827 31,32	Massive Schokoladen	t	45 418	43 528	48 070	48 414	45 168	221 719
6827 33	Gefüllte Tafelschokoladen	t	8 421	8 299	8 571	9 238	7 673	35 421
6827 35,36	Pralinen und sonstige gefüllte Schokoladenwaren	t	24 150	22 583	25 528	25 802	25 933	199 686
6827 37	Überzugmasse bzw. Kuvertüre 1) . . .	t	18 637	2 305	2 401	2 269	2 128	6 612
6827 39	Schokoladenerzeugnisse sonstiger Art	t	965	885	1 041	1 735	1 612	7 206
6827 4	Zuckerwaren	t	83 717	87 882	98 383	95 019	99 089	305 506
6827 67	Speiseeis	t	3 984	4 820	5 446	5 612	6 685	23 421
Miloh, Butter und Molkereikäse²⁾								
6831 31	Butter	t	64 894	66 485	69 538	68 681	69 816	.
6831 4	Hart-, Schnitt- und Weichkäse	t	3 717	3 532	3 481	3 636	4 284	.
6831 5	Frischkäse	t*	41 000	46 766	48 015	52 522	58 293	.
6831 65	Sauermilohkäse	t	2 793	2 855	2 979	2 484	3 013	.

Melde-Nr.	Warengruppe Erzeugnis	Einheit	1963	1964	1965	1966	1967	1967 Wert in 1000 DM
	noch: Erzeugnisse der Nahrungs- und Genußmittelindustrie							
	Dauermilch und Milchpräparate, Schmelzkäse und Kasein 1)							
6835 11,15	Voll- und Magermilchpulver	t*	41 190	46 112	65 660	74 325	89 351	.
6835 31,35	Kondensmilch	t*	89 404	85 189	82 586	78 463	76 716	.
6835 39,50	Sterilisierte Sahne und Flaschenmilch	t	39 879	39 644	41 112	37 889	35 396	.
	Erzeugnisse der Ölmühlen							
6841 4	Speiseöle, verbrauchsfertig	t	84 275	94 954	101 422	108 401	110 258	176 913
6841 75	Ölkuchen und Schrote	t*	529 213	556 877	573 977	633 121	652 455	.
	Margarine, Platten- und Kunstspeise- fette							
6844 1	Margarine	t	175 387	188 731	186 190	184 207	190 747	396 486
6844 5	Plattenfette und Kunstspeisefette . .	t	13 973	8 863	9 701	10 698	9 560	19 840
	Erzeugnisse der Talgschmelzen und Schmalzsiedereien							
6847 4,7	Speisetalg und Schmalz	t*	7 980	7 117	7 934	8 065	9 159	.
	Fleisch und Fleischerzeugnisse							
6851 3	Fleischwaren (ohne Fleischkonserven)	t*	110 920	109 306	118 016	116 838	119 310	.
6851 51-57	Wurst-, Fleisch- und Mischkonserven .	t	29 602	33 571	35 887	35 339	34 963	178 357
6851 71	Fleischsalat und ähnliche Feinkost auf Fleischbasis	t	10 412	11 491	12 967	11 677	11 347	32 626
	Fisch und Fischerzeugnisse							
6855	Räucherwaren, Marinaden u.ä.	t*	14 748	14 283	16 503	17 351	18 055	.
	Bier und seine Nebenerzeugnisse							
6871 2-7	Bier	1000 hl	17 582	19 560	19 846	20 280	20 724	1 471 785
6871 5	Vollbier	1000 hl	17 403	19 381	19 668	20 133	20 621	1 463 886
	Malz und seine Nebenerzeugnisse							
6872 1	Malz	t*	87 334	101 136	103 433	108 642	115 668	.
	Spiritus und seine Nebenerzeugnisse							
6873 52,53	Bockhefe	t*	37 489	36 919	36 895	38 345	38 696	.
	Spirituosen							
6875	Spirituosen	1000 DM	334 175	320 937	378 176	302 284	320 486	-
6875 1	Kornbranntwein	1000 l	15 816	15 741	19 425	16 177	17 914	56 165
6875 3	Weinbrand	1000 l	8 424	8 138	10 534	6 927	7 152	47 293
6875 7	Liköre	1000 l	11 796	11 096	13 501	11 229	10 731	97 070
6875 5,9	Sonstiger Trinkbranntwein und Obstbranntwein	1000 l	33 086	33 870	39 514	27 169	27 947	119 632
	Verarbeitete Weine, Frucht- und Obstweine							
6877 11	Dessert-, Wermut- und Kräuterwein . .	1000 l	2 435	2 358	2 069	2 377	1 737	3 612
	Mineralbrunnen, Mineralwasser und Limonaden							
6879	Mineralbrunnen, Mineralwasser und Limonaden	1000 DM	222 104	257 836	258 376	285 899	305 643	-
6879 1	Mineralbrunnen (reine Quellprodukte)	1000 l*	84 209	98 046	88 195	96 448	120 371	.
6879 3	Künstliches kohlenstoffhaltiges Wasser	1000 l*	2 257	2 224	3 727	4 162	4 284	.
6879 5	Fruchtsaftgetränke	1000 l	32 813	39 451	50 533	58 942	69 940	41 443
6879 8	Limonaden, natürliche Kalt- und Heißgetränke	1000 l	227 245	273 232	266 470	306 583	325 466	244 051
	Sonstige Erzeugnisse der Ernährungs- industrie							
6881 1	Essig, 10% Säure	t*	11 353	11 560	9 356	11 659	8 311	.
6881 35	Senf	t*	6 970	7 196	7 141	8 360	8 632	.
6881 5	Essenzen (Aromen), Grundstoffe für alkoholfreie und alkoholische Getränke	t*	3 817	4 469	5 268	8 058	7 869	.
6881 6	Majonnaise	t*	13 812	15 682	18 465	19 199	17 690	.
6881 7	Gewürze	t*	6 218	5 000	5 356	6 046	5 952	.
	Futtermittel							
6889 7	Mischfutter	1000 t	1 255	1 470	1 697	1 805	1 925	987 362
	Tabakwaren							
6941 1	Zigarren	Mill.St	1 013	1 047	1 133	1 061	973	181 870
6941 4-7	Stumpen und Zigarillos	Mill.St	722	904	832	790	814	65 204
6971 11	Feinschnitt	t	441	393	308	250	280	4 945
6971 15	Krüll- oder Grobschnitt	t	478	474	394	351	288	5 911

1) Angaben des Landesamtes für Ernährungswirtschaft Nordrhein-Westfalen.

1 | 2 | 3 | 4 | 5 | 6 | 7 | 8 | 9 | 10 | 11 | 12 | 13 | 14 | 15 | 16 | 17 | 18 | 19 | 20 | 21 | 22 | 23 | 24 | 25 | 26 | 27 | 28 | 29 | 30 | 31

Industriebericht September 1967	Dezernat 21	Bitte bis 12. Oktober 1967 einsenden!
Statistisches Landesamt Nordrhein - Westfalen 4 Düsseldorf 1 Postfach 1105 - Telex 8586654 stla d - Telefon 62181		Bitte ausfüllen! Meldung erfolgt für Betrieb (Werk) in der Gemeinde (nicht Amt) bzw. Stadt (Hier Betriebsort, nicht Ort der Postzustellung angeben)

Kreis:

Reg.-Bez.:

Wenn Betrieb stilllegt
Betrieb wurde stillgelegt von:

bis:

Grund:

Industrie- und
Handelskammer:

Handwerkskammer:

Fernsprech-Nr.: Amt: Hausruf: Fernschreiber: Bearbeiter:

1. a) Tätige Personen am Ende des Berichtsmonats (ohne nichtindustrielle Betriebsteile, ohne Heimarbeiter)						
Bitte Rückseite der blauen Vordrucke beachten!		Bitte jeweils die vierstellige Nummer aus dem Verzeichnis der Industriegruppen und Industriezweige angeben.				Insgesamt
Gesamtzahl der tätigen Personen (männl. u. weibl.), einschl. tätiger Inhaber, ohne Heimarbeiter	SF 11	Nr.	Nr.	Nr.	Nr.	Nr.
darunter: Arbeiter u. gewerbliche Lehrlinge (männl. u. weibl.)	12					

1. b) Umsatz aus eigener Erzeugung im Berichtsmonat (einschl. Reparaturen, Lohnarbeiten, Montagen und Lohnveredlung sowie einschl. Verbrauchsteuern) - Nur volle DM ohne Pfg. -						
Inlandsumsatz, einschl. Umsatz mit Berlin, sowj. Besatzungsz. u. ausl. Streitkräften i. Bundesgeb.	13					
Auslandsumsatz sowie Umsatz mit deutschen Exporteuren	14					
Gesamtumsatz (Inlands- u. Auslandsumsatz)						
Verbrauchsteuern für Tabak, Bier, Branntwein, Tee, Kaffee, Zigarettenpapier usw.	15	im obigen Umsatz enthaltene Verbrauchsteuern				
Sonstiger Umsatz		Umsatz in Handelsware u. sonstiger nichtindustrieller Umsatz				51

1. c) Arbeiterstunden, Löhne u. Gehälter im Berichtsmonat (ohne nichtindustrielle Betriebsteile, möglichst für Kalendermonat)			
Gehaltete Arbeiterstunden einschl. gewerbl. Lehrlingsstd., ohne Stunden der Heimarbeiter (bezahlte Ausfallstunden nicht einbeziehen!)	Löhne u. Gehälter einschl. Gratifikationen usw. ohne Arbeitgeberanteile zur Sozialversicherung (einschl. Vergütungen für Lehrlinge, ohne Heimarbeiterentgelte)		Falls nicht für den Kalendermonat gemeldet wird, beziehen sich die Angaben für Arbeiterstunden, Löhne und Gehälter auf den Zeitraum: von: bis:
	Brutto-Lohnsumme volle DM	Brutto-Gehaltssumme ohne Pfg	
16	17	18	
..... Stunden DM DM	

2. Heizöl (in vollen Tonnen)			3. Kohle (in vollen Tonnen)			
Alle Angaben ohne Dezimale	Heizöl leicht und extra leicht	Heizöl mittelschwer, schwer und extra schwer	Steinkohle, Steinkohlenbriketts, auch ballastreiche Steinkohle	Steinkohlkoks einschl. Koksgrus	Rohbraunkohle einschl. Staub	Braunkohlenbriketts u. Braunkohlkoks
Zugang	•	•	•	•	•	•
Verbrauch	21	23	31	33	35	37
Bestand	22	24	32	34	36	38

4. Strom (in kWh) - Fremdbezug + Eigenerzeugung ./. Abgabe = Verbrauch -						
Fremdbezug aus öffentlichem Netz		Eigenerzeugung aus Wasserkraft		Abgabe an öffentliches Netz		Verbrauch
von anderen Betrieben		(aus Kohle u. sonst. Quell.)		an andere Betriebe		
41	42	43	44	45	46	

5. Gas (in cbm) a)			b) Erdgasverbrauch (in cbm) einschl. Erdölgas	
Stadt-, Kokerel- oder Ferngas*) sowie Restgas aus der Zerlegung oder Umwandlung von Koksafengas			Fremdbezug + Eigenerzeugung ./. Abgabe = Gasverbrauch	
Fremdbezug	Eigenerzeugung	Abgabe an andere		
52	53	54	56	

*) Kokereigas (auch Ferngas) und Restgas ist umzurechnen auf H₂ = 4300 kcal/cbm. Nicht in die Meldung einzubeziehen sind: Generatorgas, Methangas, Flüssiggas, Raffineriegas, Gichtgas und alle übrigen Gase.

Beiträge zur Statistik des Landes Nordrhein - Westfalen 1968

Bisher erschienen

- Heft 235 Das Handwerk in Nordrhein-Westfalen 1963
Bezugspreis 7,75 DM
- Heft 236 Bauwirtschaft und Bautätigkeit in Nordrhein-Westfalen 1967
Bezugspreis 2,80 DM
- Heft 237 Löhne und Gehälter in Nordrhein-Westfalen 1950-1967
Bezugspreis 4,15 DM
- Heft 238 Die Industrie in Nordrhein-Westfalen 1967
Bezugspreis 5,15 DM

In Vorbereitung

- Die Landwirtschaft in Nordrhein-Westfalen 1967
- Das Rechtswesen in Nordrhein-Westfalen 1956-1966
- Die Verdienstverhältnisse der Angestellten und Arbeiter in der gewerblichen Wirtschaft sowie im Dienstleistungsbereich in Nordrhein-Westfalen 1966
- 50 Jahre Wahlen in Nordrhein-Westfalen 1919-1968
- Die Elektroindustrie in Nordrhein-Westfalen 1960-1967
- Die Textilindustrie in Nordrhein-Westfalen 1962-1967
- Die Bevölkerung in Nordrhein-Westfalen 1967
- Das Gesundheitswesen in Nordrhein-Westfalen 1967

Zu beziehen durch den Buchhandel
oder direkt durch das Statistische Landesamt Nordrhein-Westfalen
4 Düsseldorf, Ludwig-Beck-Straße 23, Telefon 621 81

